

Etat des risques et pollutions

aléas naturels, miniers ou technologiques, sismicité, potentiel radon et sols pollués
En application des articles L 125-5, L 125-6 et L125-7 du Code de l'Environnement



| | |
|---------------------------------|--------------------|
| Réalisé en commande* par | Media Immo |
| Pour le compte de | SCP OCEAN NOTAIRES |
| Numéro de dossier | |
| Date de réalisation | 12/04/2022 |

| | |
|-----------------------------|-------------------------------------------------------------------|
| Localisation du bien | 1 rue du Rubis et 6 rue de l'Émeraude 85270 ST HILAIRE DE RIEZ |
| Section cadastrale | AH 189, AH 283 |
| Altitude | 15.39m |
| Données GPS | Latitude 46.70874 - Longitude -1.962509 |

| | |
|-----------------------------------|----------|
| Désignation du vendeur | SNC IP1R |
| Désignation de l'acquéreur | |

* Document réalisé sur commande par **Media Immo** qui en assume la pleine responsabilité. Ceci, sous couvert que les informations transmises par **SCP OCEAN NOTAIRES** soient exactes.

EXPOSITION DE L'IMMEUBLE AU REGARD D'UN OU PLUSIEURS PLANS DE PRÉVENTION DE RISQUES

| Zonage réglementaire sur la sismicité : Zone 3 - Modérée | | EXPOSÉ | - |
|-----------------------------------------------------------------|-------------------------------------------------------------|------------------------|--------------|
| Commune à potentiel radon de niveau 3 | | NON EXPOSÉ | - |
| Immeuble situé dans un Secteur d'Information sur les sols | | NON EXPOSÉ | - |
| PPRn | Inondation | Approuvé le 30/03/2016 | NON EXPOSÉ - |
| PPRn | Inondation par submersion marine | Approuvé le 30/03/2016 | NON EXPOSÉ - |
| PPRn | Mouvement de terrain Recul du trait de côtes et de falaises | Approuvé | NON EXPOSÉ - |

INFORMATIONS PORTÉES À CONNAISSANCE

| | | | | |
|---|-----------------------------------------------------|---------------------------|--------|---|
| - | Mouvement de terrain Affaissements et effondrements | Informatif ⁽¹⁾ | EXPOSÉ | - |
| - | Mouvement de terrain Argile (Loi ELAN) | Informatif ⁽¹⁾ | EXPOSÉ | - |

PLAN D'EXPOSITION AU BRUIT (PEB)

Consultation en ligne sur <https://www.geoportail.gouv.fr/donnees/plan-dexposition-au-bruit-peb>
Plan disponible en Prefecture et/ou en Mairie de ST HILAIRE DE RIEZ

| | | | | |
|---|----------------------------------|------------|------------|---|
| - | Plan d'Exposition au Bruit (PEB) | Informatif | NON EXPOSÉ | - |
|---|----------------------------------|------------|------------|---|

⁽¹⁾ À ce jour, ce risque n'est donné qu'à titre **INFORMATIF** et n'est pas retranscrit dans l'Imprimé Officiel.

SOMMAIRE

Synthèse de votre **Etat des Risques et Pollutions**
Imprimé Officiel (feuille rose/violette)
Arrêtés de Catastrophes Naturelles / Déclaration de sinistres indemnisés
Extrait Cadastral
Zonage réglementaire sur la Sismicité
Cartographies des risques auxquelles l'immeuble est exposé
Annexes : Cartographies des risques auxquelles l'immeuble n'est pas exposé
Annexes : Arrêtés

Etat des risques et pollutions

aléas naturels, miniers ou technologiques, sismicité, potentiel radon et sols pollués
En application des articles L 125-5, L 125-6 et L125-7 du Code de l'Environnement

Attention ! S'ils n'impliquent pas d'obligation ou d'interdiction réglementaire particulière, les aléas connus ou prévisibles qui peuvent être signalés dans les divers documents d'information préventive et concerner le bien immobilier, ne sont pas mentionnés par cet état.

Cet état est établi sur la base des informations mises à disposition par arrêté préfectoral n° 20-DDTM85-132 du 29/01/2020 mis à jour le

Adresse de l'immeuble : 1 rue du Rubis et 6 rue de l'Emeraude 85270 ST HILAIRE DE RIEZ
Cadastre : AH 189, AH 283

Situation de l'immeuble au regard d'un plan de prévention de risques naturels (PPRN)

> L'immeuble est situé dans le périmètre d'un PPR N
prescrit anticipé approuvé date _____
1 si oui, les risques naturels pris en compte sont liés à : autres _____
inondation crue torrentielle mouvements de terrain avalanches sécheresse / argile
cyclone remontée de nappe feux de forêt séisme volcan
> L'immeuble est concerné par des prescriptions de travaux dans le règlement du PPRN
2 si oui, les travaux prescrits ont été réalisés oui non

Situation de l'immeuble au regard d'un plan de prévention de risques miniers (PPRM)

> L'immeuble est situé dans le périmètre d'un PPR M
prescrit anticipé approuvé date _____
3 si oui, les risques miniers pris en compte sont liés à : mouvements de terrain autres _____
> L'immeuble est concerné par des prescriptions de travaux dans le règlement du PPRM
4 si oui, les travaux prescrits ont été réalisés oui non

Situation de l'immeuble au regard d'un plan de prévention de risques technologiques (PPRT)

> L'immeuble est situé dans le périmètre d'étude d'un PPRT prescrit et non encore approuvé
5 si oui, les risques technologiques pris en considération dans l'arrêté de prescription sont liés à : effet toxique effet thermique effet de surpression projection risque industriel
> L'immeuble est situé dans le périmètre d'exposition aux risques d'un PPR T approuvé oui non
> L'immeuble est situé dans un secteur d'expropriation ou de délaissement oui non
> L'immeuble est situé en zone de prescription 6 si oui, les travaux prescrits ont été réalisés oui non
6 Si la transaction concerne un logement, les travaux prescrits ont été réalisés oui non
6 Si la transaction ne concerne pas un logement, l'information sur le type de risques auxquels l'immeuble est exposé ainsi que leur gravité, probabilité et cinétique, est jointe à l'acte de vente oui non

Situation de l'immeuble au regard du zonage sismique réglementaire

> L'immeuble est situé dans une commune de sismicité classée en
zone 1 très faible zone 2 faible zone 3 modérée zone 4 moyenne zone 5 forte

Situation de l'immeuble au regard du zonage réglementaire à potentiel radon

> L'immeuble se situe dans une commune à potentiel radon classée en niveau 3 oui non

Information relative à la pollution de sols

> Le terrain se situe en secteurs d'information sur les sols (SIS) NC* oui non
* Non Communiqué (en cours d'élaboration par le représentant de l'Etat dans le département)

Information relative aux sinistres indemnisés par l'assurance suite à une catastrophe N/M/T**

> L'information est mentionnée dans l'acte de vente ** catastrophe naturelle, minière ou technologique oui non

Extraits des documents de référence joints au présent état et permettant la localisation de l'immeuble au regard des risques pris en compte

Carte Sismicité, Carte Inondation, Carte Inondation par submersion marine, Carte Mouvement de terrain Recul du trait de côtes et de falaises

Vendeur - Acquéreur

Vendeur : SNC IP1R
Acquéreur :
Date : 12/04/2022 Fin de validité : 12/10/2022

Cet état, à remplir par le vendeur ou le bailleur, est destiné à être en annexe d'un contrat de vente ou de location d'un immeuble.

Arrêtés de Catastrophes Naturelles / Déclaration de sinistres indemnisés

en application du chapitre IV de l'article L125-5 du Code de l'environnement

Préfecture : Vendée
Adresse de l'immeuble : 1 rue du Rubis et 6 rue de l'Emeraude 85270 ST HILAIRE DE RIEZ
En date du : 12/04/2022

Sinistres indemnisés dans le cadre d'une reconnaissance de l'état de catastrophe naturelle

| Type de catastrophe | Date de début | Date de Fin | Publication | JO | Indemnisé |
|----------------------------------------------------------------------------------------------------|---------------|-------------|-------------|------------|-----------|
| Inondations et coulées de boue | 08/12/1982 | 31/12/1982 | 11/01/1983 | 13/01/1983 | |
| Mouvements de terrain différentiels consécutifs à la sécheresse et à la réhydratation des sols | 01/05/1989 | 31/12/1995 | 01/10/1996 | 17/10/1996 | |
| Inondations et coulées de boue | 22/08/1993 | 23/08/1993 | 26/10/1993 | 03/12/1993 | |
| Inondations, coulées de boue et mouvements de terrain | 25/12/1999 | 29/12/1999 | 29/12/1999 | 30/12/1999 | |
| Inondations et coulées de boue | 29/07/2002 | 29/07/2002 | 29/10/2002 | 09/11/2002 | |
| Mouvements de terrain différentiels consécutifs à la sécheresse et à la réhydratation des sols | 01/07/2005 | 30/09/2005 | 20/02/2008 | 22/02/2008 | |
| Inondations, coulées de boue, mouvements de terrain et chocs mécaniques liés à l'action des vagues | 27/02/2010 | 01/03/2010 | 01/03/2010 | 02/03/2010 | |
| Inondations et coulées de boue | 11/10/2012 | 11/10/2012 | 11/03/2013 | 14/03/2013 | |
| Inondations et coulées de boue | 14/10/2012 | 14/10/2012 | 11/03/2013 | 14/03/2013 | |
| Inondations et coulées de boue | 27/07/2013 | 27/07/2013 | 25/11/2013 | 27/11/2013 | |
| | | | | | |

Cochez les cases **Indemnisé** si, à votre connaissance, l'immeuble a fait l'objet d'une indemnisation suite à des dommages consécutifs à chacun des événements.

Etabli le : _____ Signature / Cachet en cas de prestataire ou mandataire

Vendeur : SNC IP1R _____ Acquéreur :

Pour en savoir plus, chacun peut consulter en préfecture ou en mairie, le dossier départemental sur les risques majeurs, le document d'information communal sur les risques majeurs.

Définition juridique d'une catastrophe naturelle :

Phénomène ou conjonction de phénomènes dont les effets sont particulièrement dommageables.

Cette définition est différente de celle de l'article 1er de la loi n°82-600 du 13 juillet 1982 relative à l'indemnisation des victimes de catastrophes naturelles, qui indique: "sont considérés comme effets des catastrophes naturelles [...] les dommages matériels directs ayant eu pour cause déterminante l'intensité anormale d'un agent naturel, lorsque les mesures habituelles à prendre pour prévenir ces dommages n'ont pu empêcher leur survenance ou n'ont pu être prises". La catastrophe est ainsi indépendante du niveau des dommages causés. La notion "d'intensité anormale" et le caractère "naturel" d'un phénomène relèvent d'une décision interministérielle qui déclare "l'état de catastrophe naturelle".

Source : *Guide Général PPR*

Extrait Cadastral

Département : Vendée

Bases de données : IGN, Cadastre.gouv.fr

Commune : ST HILAIRE DE RIEZ

IMG REPERE

Parcelles : AH 189, AH 283



Zonage réglementaire sur la Sismicité

Département : Vendée

Commune : ST HILAIRE DE RIEZ

Zonage réglementaire sur la Sismicité : Zone 3 - Modérée

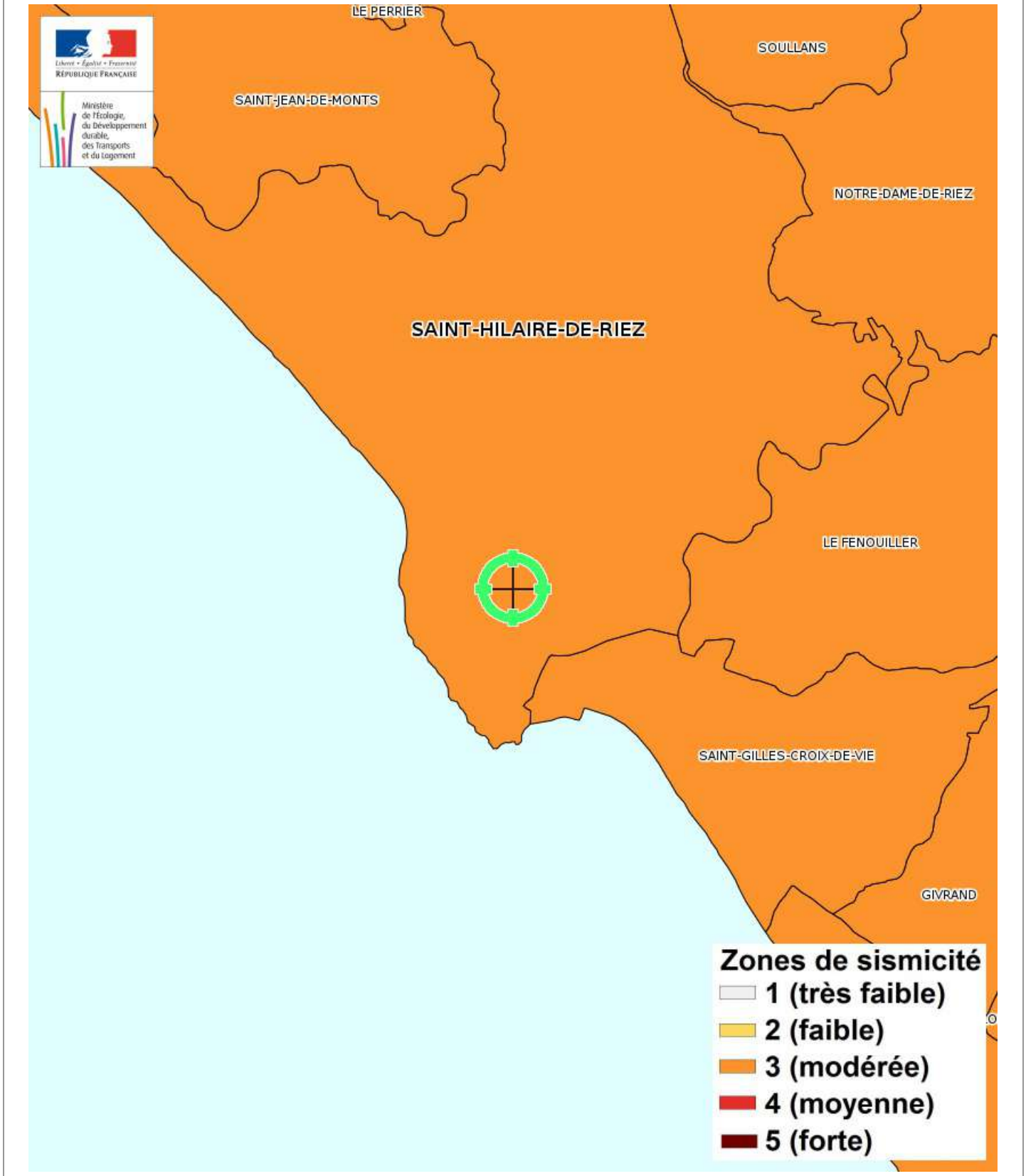

Carte

Mouvement de terrain Affaissements et effondrements

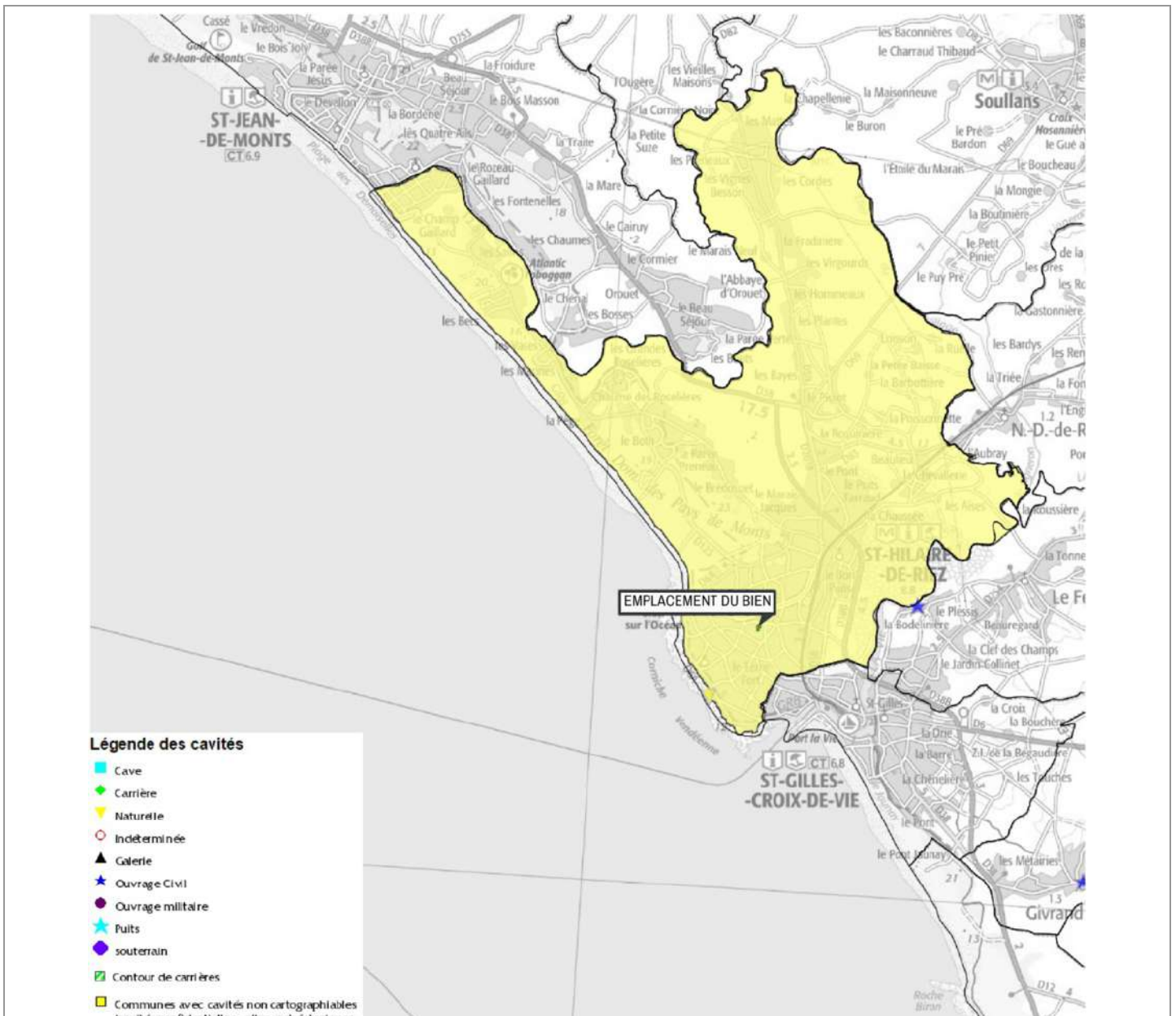

Mouvement de terrain Affaissements et effondrements Informatif

EXPOSÉ

Zoom et Légende extraits de la carte originale ci-dessus

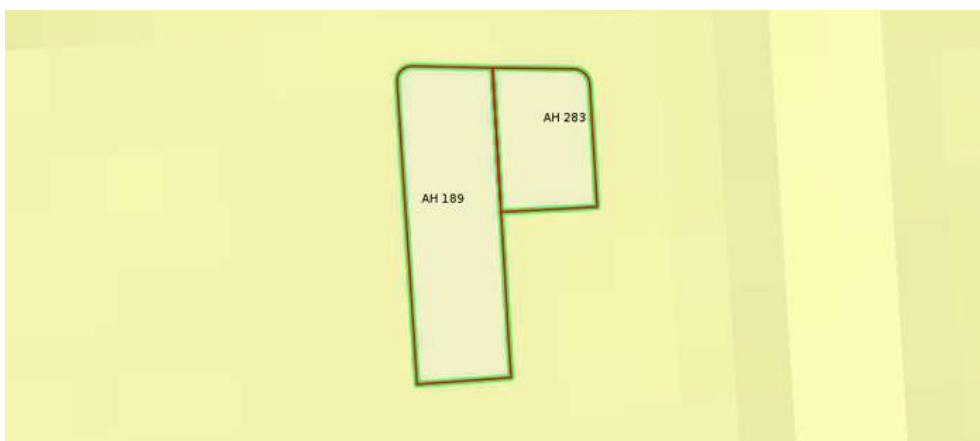

Légende des cavités

- Cave
- ◆ Carrière
- ▼ Naturelle
- Indéterminée
- ▲ Galerie
- ★ Ouvrage Civil
- Ouvrage militaire
- ★ Puits
- souterrain
- ▣ Contour de carrières
- Communes avec cavités non cartographiées (cavités confidentielles - sites archéologiques, sites protégés - cavités mal localisées)

Carte

Mouvement de terrain Argile (Loi ELAN)

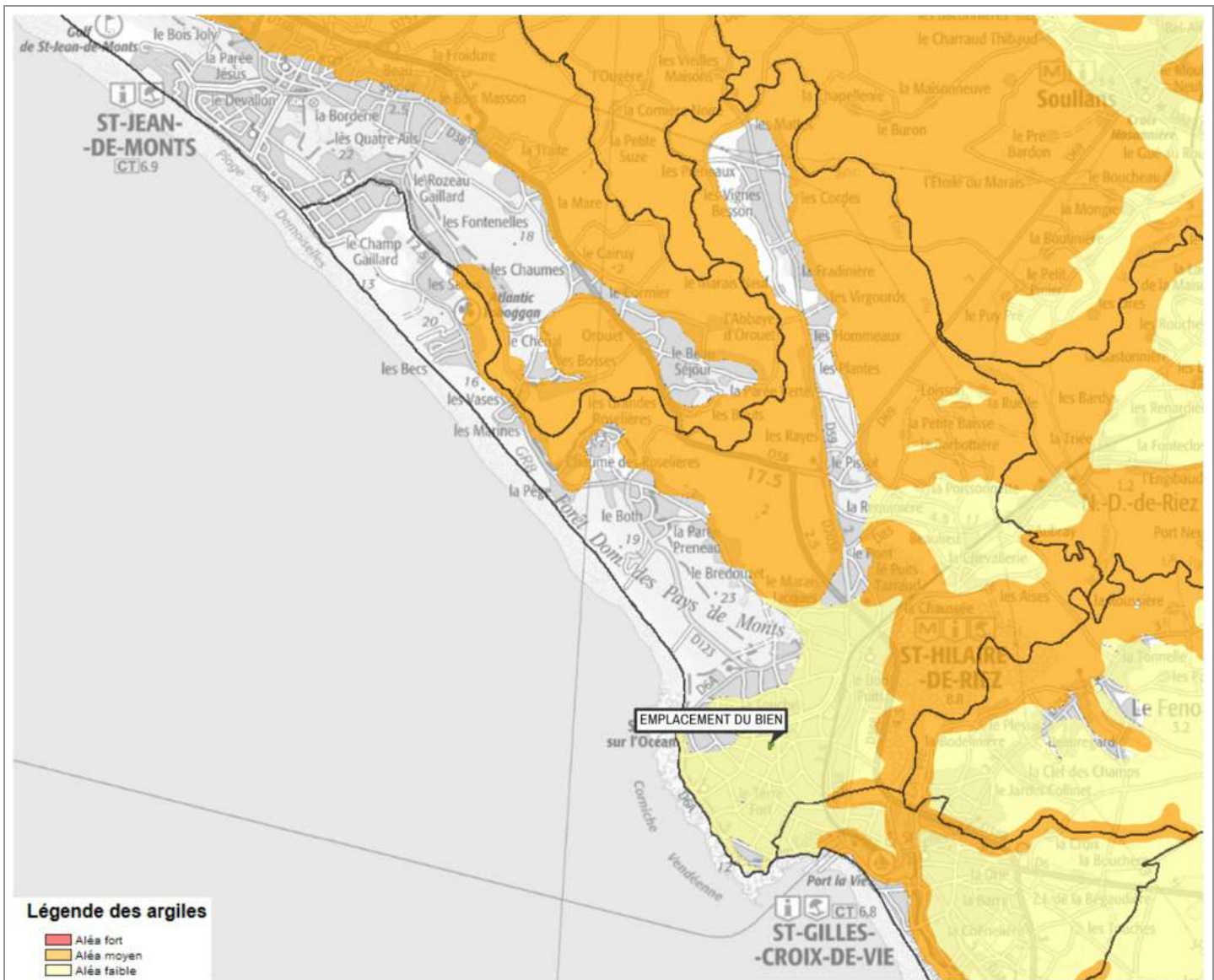

Mouvement de terrain Argile (Loi ELAN) Informatif

EXPOSÉ

Zoom et Légende extraits de la carte originale ci-dessus

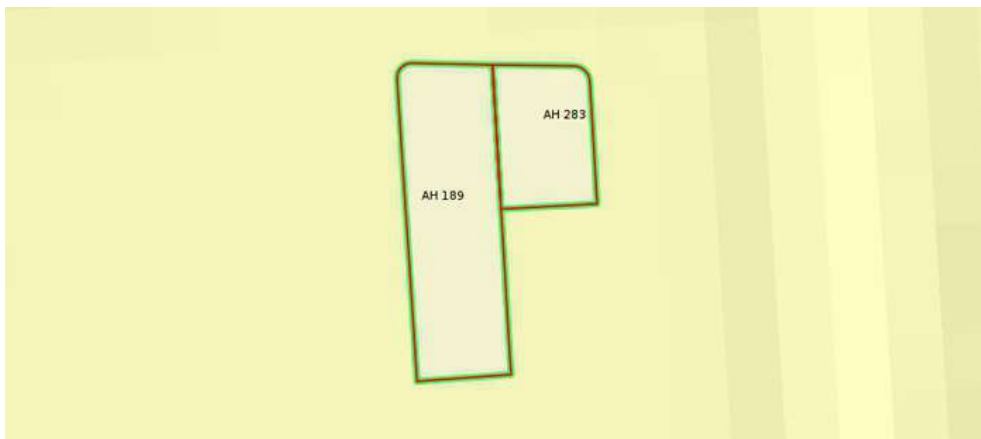

Légende Mouvement de terrain Argile (Loi ELAN) Carte réglementaire Source BRGM

| | |
|--|----------------------------------------------------|
| | Aléa fort Concerné par la loi ELAN* |
| | Aléa moyen Concerné par la loi ELAN* |
| | Aléa faible Non concerné par la loi ELAN |

*Obligation pour le vendeur de fournir une étude géotechnique préalable en cas de vente d'un terrain non bâti constructible.

Annexes

Cartographies des risques auxquelles l'immeuble n'est pas exposé

Zoom extrait de la carte originale ci-contre

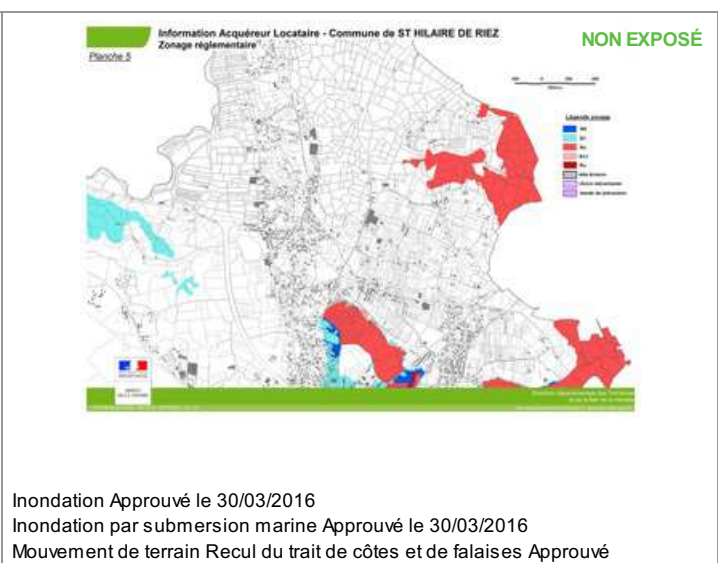
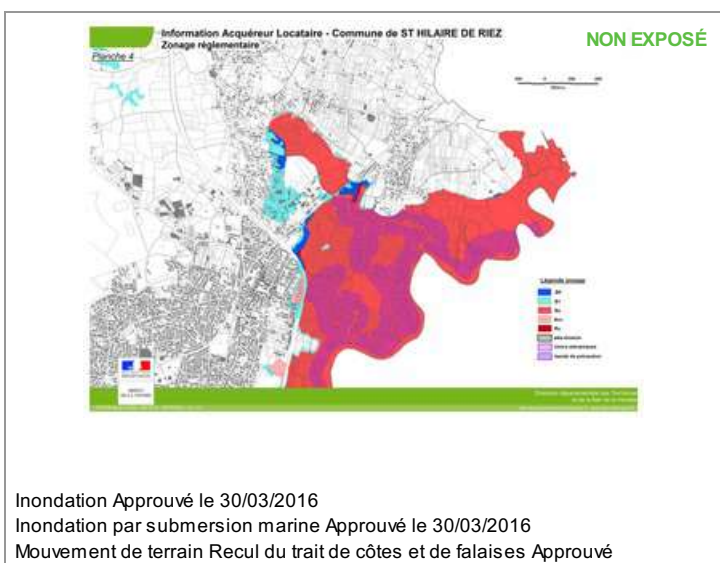
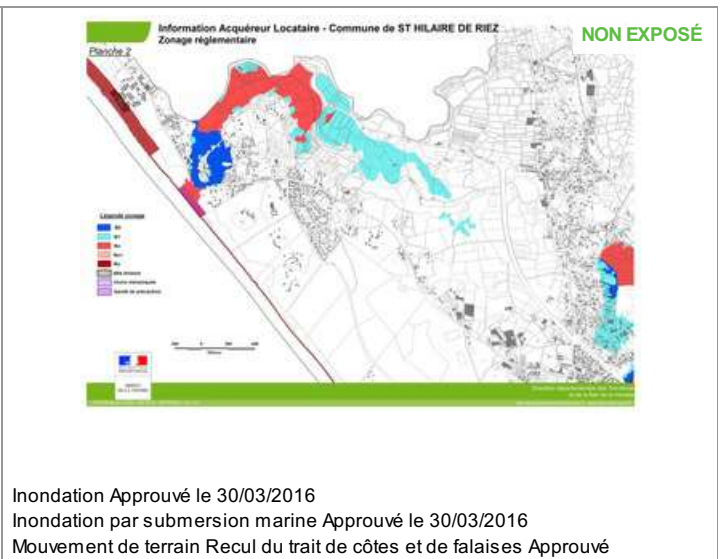
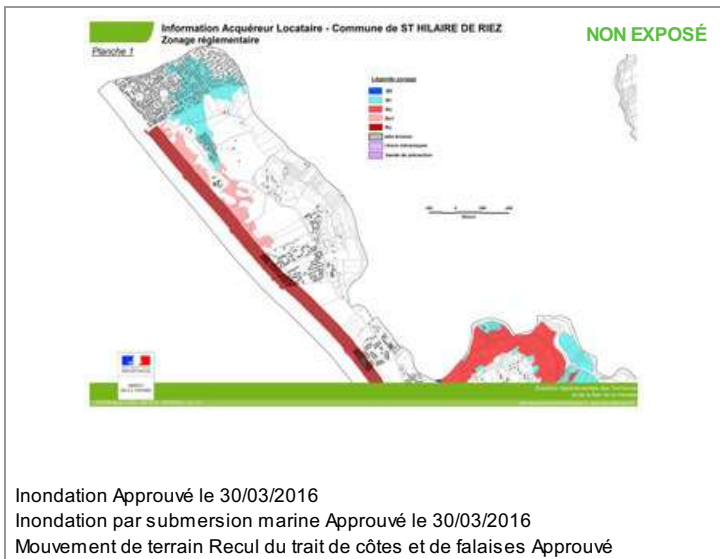
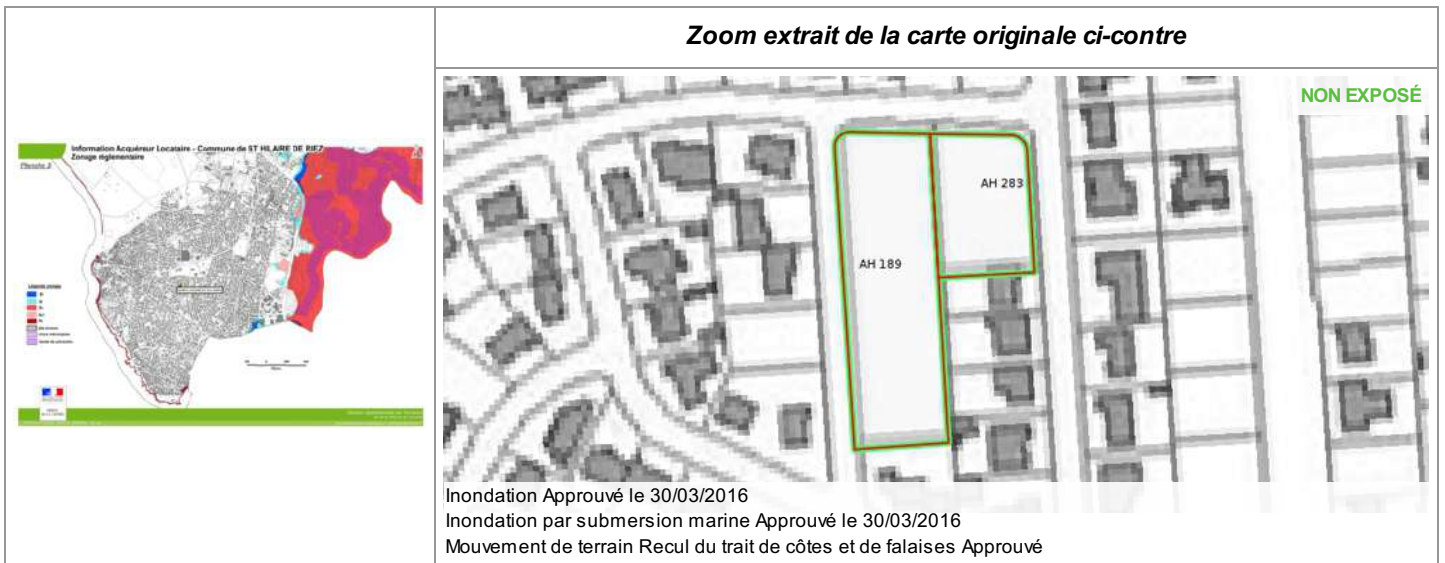

Annexes

Arrêtés



PRÉFET DE LA VENDÉE

**ARRETE PREFECTORAL N° 19-DDTM85-540
RELATIF A L'INFORMATION SUR LES RISQUES NATURELS ET
TECHNOLOGIQUES MAJEURS DEVANT ÊTRE DÉLIVRÉE AUX ACQUÉREURS
ET LOCATAIRES DE BIENS IMMOBILIERS DANS LE DÉPARTEMENT DE LA
VENDÉE**

**Le Préfet de la Vendée
Chevalier de la Légion d'Honneur
Chevalier de l'Ordre National du Mérite**

VU la loi n°2003-699 du 30 juillet 2003 relative à la prévention des risques technologiques et naturels et à la réparation des dommages ;

VU le code de l'environnement et ses articles L125-2 à L125-7, L562-2, L563-1, R125-10, R125-23 à R125-27 et R563-1 à R563-8 ;

VU le code de la santé publique et ses articles L1333-2 et R1333-29 ;

VU le code général des collectivités territoriales ;

VU le code de la construction et de l'habitation, notamment ses articles L271-4 et L271-5 ;

VU le décret n°2010-146 du 16 février 2010 modifiant le décret n°2004-374 du 29 avril 2004 relatif aux pouvoirs des préfets, à l'organisation et à l'action des services de l'État dans les régions et les départements ;

VU le décret n°2010-1254 du 22 octobre 2010 relatif à la prévention du risque sismique ;

VU le décret n°2010-1255 du 22 octobre 2010 portant délimitation des zones de sismicité du territoire français et modifié par le décret n°2015-5 du 6 janvier 2015 ;

VU l'arrêté interministériel du 27 juin 2018 portant délimitation des zones à potentiel radon du territoire français ;

VU l'arrêté du ministère des solidarités et de la santé du 20 février 2019 relatif aux informations et aux recommandations sanitaires à diffuser à la population en vue de prévenir les effets d'une exposition au radon dans les immeubles bâtis ;

VU l'arrêté ministériel du 13 juillet 2018 modifiant l'arrêté du 13 octobre 2005 portant définition du modèle d'imprimé pour l'établissement de l'état des risques naturels et technologiques ;

Considérant que l'information des acquéreurs et des locataires de biens immobiliers sur les risques naturels et technologiques majeurs doit faire l'objet d'une mise à jour suite à la publication au journal officiel de la république Française de l'arrêté interministériel du 27 juin 2018 portant délimitation des zones à potentiel radon du territoire français ;

Sur proposition du directeur département des territoires et de la mer du département de la Vendée ;

DDTM 85, 19 rue de Montesjeu BP 60827 - 85021 La Roche sur Yon Cedex 9 - Tél : 02 51 44 23 32 - Télécopie : 02 51 05 57 61
Ouverture au public : du lundi au vendredi, de 09h00 à 12h00 et de 13h30 à 16h30 - Site Internet : www.vendee.gouv.fr

Annexes

Arrêtés

ARRÊTE

ARTICLE 1 :

L'arrêté préfectoral du N° 18-DDTM85-639 actualisant la liste des communes où l'information sur les risques naturels et technologiques majeurs doit être délivrée aux acquéreurs et locataires de biens immobiliers est abrogé et remplacé, en toutes ses dispositions, par le présent arrêté ;

ARTICLE 2 :

L'arrêté préfectoral du N° 18-DDTM85-640 actualisant la liste des communes de Vendée pour lesquelles l'information des acquéreurs et locataires de biens immobiliers est due au seul risque sismique est abrogé et remplacé, en toutes ses dispositions, par le présent arrêté ;

ARTICLE 3 :

Au terme des articles L125-5, L125-6 et L125-7 et R125-23 à 27 du code de l'environnement, les acquéreurs ou locataires de biens immobiliers, de toute nature, doivent être informés par le vendeur ou le bailleur, qu'il s'agisse ou non d'un professionnel de l'immobilier, des risques et des pollutions auxquels ce bien est exposé.

Un « état des risques et pollutions » relatif aux aléas naturels, miniers ou technologiques, sismicité, potentiel radon, et pollution, fondé sur les informations transmises par le préfet de la Vendée, doit être annexé de tout type de contrat de location écrit, de la réservation pour une vente en l'état futur d'achèvement, de la promesse de vente ou de l'acte réalisant ou constatant la vente.

Cette obligation d'information s'applique dans chacune des communes listées en annexe 1 du présent arrêté pour les biens immobiliers situés :

- ✗ dans le périmètre d'exposition aux risques, délimité par un plan de prévention des risques technologiques approuvé (R125-23 du C.E) ;
- ✗ dans une zone exposée aux risques, délimité par un plan de prévention des risques naturels prévisibles approuvé ou dont certaines dispositions ont été rendues immédiatement opposables en application de l'article L562-2-I du code de l'environnement et (R125-23 du C.E) ;
- ✗ dans le périmètre mis à l'étude dans le cadre de l'élaboration d'un plan de prévention des naturels prévisibles prescrit (R125-23 du C.E) ;
- ✗ dans la zone de sismicité instituée pour la totalité du territoire de l'ensemble des communes de la Vendée par l'article R563-4 et D563-8-1 du code de l'environnement (R125-23 du C.E) ;
- ✗ dans un secteur d'information sur les sols (R125-23 du C.E) ;
- ✗ dans une commune à potentiel radon de catégorie 1, 2 et 3 (R125-23 du C.E).

Annexes

Arrêtés

ARTICLE 4 :

L'obligation d'information prévue au paragraphe IV de l'article L125-5 du code de l'environnement s'applique pour l'ensemble des arrêtés portant reconnaissance de l'état de catastrophe naturelle ou technologique. Cette information est disponible dans les arrêtés préfectoraux relatifs à l'état des risques naturels et technologiques majeurs de biens immobiliers concernant chaque commune du département de la Vendée ;

ARTICLE 5 :

Les éléments nécessaires à l'information des acquéreurs et des locataires de biens immobiliers sur les risques naturels et technologiques majeurs sont consignés dans un dossier communal d'information consultable librement en mairie des communes concernées, ainsi qu'à la Préfecture de la Vendée et dans les sous-préfectures du département où est situé le bien mis en vente ou en location. Ils sont directement consultables sur le site internet des services de l'État en Vendée au lien suivant : <http://www.vendee.gouv.fr/informations-acquereurs-locataire-ial-r255.html>

ARTICLE 6 :

Les documents listés ci-après sont mis à jour pour chaque arrêté préfectoral relatif à l'état des risques naturels et technologiques majeurs de biens immobiliers des communes du département de la Vendée, si la situation de celles-ci au regard des conditions mentionnées à l'article L125-5 du code de l'environnement venait à évoluer :

- la liste des communes pour lesquelles s'appliquent les obligations citées en articles 3 et 4,
- la liste des arrêtés de reconnaissance de l'état de catastrophe naturelle et technologique,
- les dossiers communaux d'information

ARTICLE 7 :

Le présent arrêté et son annexe seront notifiés aux maires des communes, au président de la chambre départementale des notaires.

Le présent arrêté avec la liste des communes annexée sera affiché aux mairies des communes concernées pendant un mois et fera l'objet d'une mention au Recueil des Actes Administratifs (RAA) de la préfecture de Vendée.

Il sera également accessible sur le site internet des services de l'État en Vendée (www.vendee.gouv.fr/ial).

ARTICLE 8 :

Le présent acte peut être contesté :

- par recours gracieux auprès de l'auteur de l'acte dans les deux mois suivant la notification ou la publication de la décision considérée, le silence gardé par l'administration pendant plus de deux mois sur la demande de recours gracieux emportant décision implicite de rejet qui peut elle-même être déférée au tribunal administratif de Nantes compétent dans un délai de deux mois ;

Annexes

Arrêtés

- par recours contentieux auprès du tribunal administratif de Nantes, compétent dans les deux mois suivant la notification ou la publication de la décision considérée, le délai de recours gracieux étant interruptif du délai de recours contentieux.

ARTICLE 9 : Le secrétaire général de la préfecture, le directeur de cabinet du préfet, les sous-préfets d'arrondissements, les chefs de service régionaux et départementaux et les maires sont chargés, chacun en ce qui le concerne, de l'application du présent arrêté qui sera publié au recueil des actes administratifs de l'État dans le département de la Vendée.

Fait à la Roche sur Yon, le 05 DEC. 2019

Le Préfet



Benoît BROCARD

Annexes

Arrêtés

| INSEE | NOM | INSEE | NOM | INSEE | NOM | INSEE | NOM |
|-------|------------------------|-------|----------------------------|-------|------------------------------|-------|-------------------------------------|
| 85155 | MOUILLERON-LE-CAPTIF | 85181 | POUILLÉ | 85202 | SAINTE-CÉCILE | 85227 | SAINT-HILAIRE-DES-LOGES |
| 85156 | MOUTIERS-LES-MAUXFAITS | 85182 | POUZAUGES | 85204 | SAINT-CHRISTOPHE-DU-LIGNERON | 85229 | SAINT-HILAIRE-DE-VOUST |
| 85157 | MOUTIERS-SUR-LE-LAY | 85184 | PUY-DE-SERRE | 85205 | SAINT-CYR-DES-GÂTS | 85231 | SAINT-HILAIRE-LA-FORÊT |
| 85158 | MOUZEUIL-SAINT-MARTIN | 85185 | PUYRAVAULT | 85206 | SAINT-CYR-ENT-TALMONDAIS | 85232 | SAINT-HILAIRE-LE-VOUHIS |
| 85159 | NALLIERS | 85186 | LA RABATELIÈRE | 85207 | SAINT-DENIS-DU-PAYRÉ | 85233 | SAINT-JEAN-DE-BEUGNÉ |
| 85160 | NESMY | 85187 | RÉAUMUR | 85208 | SAINT-DENIS-LA-CHEVASSE | 85234 | SAINT-JEAN-DE-MONTS |
| 85161 | NIEUL-LE-DOLENT | 85188 | LA RÉORTHE | 85209 | SAINT-ÉTIENNE-DE-BRILLOUET | 85235 | SAINT-JUIRE-CHAMPGILLON |
| 85162 | RIVES-D'AUTISE | 85189 | NOTRE-DAME-DE-RIEZ | 85210 | SAINT-ÉTIENNE-DU-BOIS | 85236 | SAINT-JULIEN-DES-LANDES |
| 85163 | NOIRMOUTIER-EN-L'ÎLE | 85190 | ROCHESERVIÈRE | 85211 | SAINTE-FLAIVE-DES-LOUPS | 85237 | SAINT-LAURENT-DE-LA-SALLE |
| 85164 | NOTRE-DAME-DE-MONTS | 85191 | LA ROCHE-SUR-YON | 85213 | RIVES DE L'YON | 85238 | SAINT-LAURENT-SUR-SÈVRE |
| 85167 | L'ORBRIE | 85192 | ROCHETREJOUX | 85214 | SAINTE-FOY | 85239 | SAINT-MAIXENT-SUR-VIE |
| 85169 | PALLUAU | 85193 | ROSNAY | 85215 | SAINT-FULGENT | 85240 | SAINT-MALÔ-DU-BOIS |
| 85171 | PÉAULT | 85194 | LES SABLES-D'OLONNE | 85216 | SAINTE-GEMME-LA-PLAINE | 85242 | SAINT-MARS-LA-RÉORTHE |
| 85172 | LE PERRIER | 85196 | SAINT-ANDRÉ-GOULE-D'OIE | 85218 | SAINT-GEORGES-DE-POINTINDOUX | 85243 | BREM-SUR-MER |
| 85174 | PETOSSE | 85197 | MONTRÉVERD | 85220 | SAINT-GERMAIN-DE-PRINÇAY | 85244 | SAINT-MARTIN-DE-FRAIGNEAU |
| 85175 | LES PINEAUX | 85198 | SAINT-AUBIN-DES-ORMEAUX | 85221 | SAINT-GERVAIS | 85245 | SAINT-MARTIN-DES-FONTAINES |
| 85176 | PISSOTTE | 85199 | SAINT-AUBIN-LA-PLAINE | 85222 | SAINT-GILLES-CROIX-DE-VIE | 85246 | SAINT-MARTIN-DES-NOYERS |
| 85178 | LE POIRÉ-SUR-VIE | 85200 | SAINT-AVAUGOURD-DES-LANDES | 85223 | SAINTE-HERMINE | 85247 | SAINT-MARTIN-DES-TILLEULS |
| 85179 | POIROUX | 85201 | SAINT-BENOIST-SUR-MER | 85226 | SAINT-HILAIRE-DE-RIEZ | 85248 | SAINT-MARTIN-LARS-EN-SAINTE-HERMINE |

Annexes

Arrêtés



PRÉFET DE LA VENDÉE

**ARRETE PREFECTORAL N° 20-DDTM85-132 RELATIF A L'ÉTAT DES RISQUES
NATURELS ET TECHNOLOGIQUES MAJEURS DE BIENS IMMOBILIERS SITUÉS
SUR LA COMMUNE DE SAINT HILAIRE DE RIEZ**

**Le Préfet de la Vendée
Chevalier de la Légion d'Honneur
Chevalier de l'Ordre National du Mérite**

VU la loi n°2003-699 du 30 juillet 2003 relative à la prévention des risques technologiques et naturels et à la réparation des dommages ;

VU le code de l'environnement et ses articles L125-2 à L125-7, L562-2, L563-1, R125-10, R125-23 à R125-27 et R563-1 à R563-8 ;

VU le code de la santé publique et ses articles L1333-2 et R1333-29 ;

VU le code général des collectivités territoriales ;

VU le code de la construction et de l'habitation, notamment ses articles L271-4 et L271-5 ;

VU le décret n°2010-146 du 16 février 2010 modifiant le décret n°2004-374 du 29 avril 2004 relatif aux pouvoirs des préfets, à l'organisation et à l'action des services de l'État dans les régions et les départements ;

VU le décret n°2010-1254 du 22 octobre 2010 relatif à la prévention du risque sismique ;

VU le décret n°2010-1255 du 22 octobre 2010 portant délimitation des zones de sismicité du territoire français et modifié par le décret n°2015-5 du 6 janvier 2015 ;

VU l'arrêté interministériel du 27 juin 2018 portant délimitation des zones à potentiel radon du territoire français ;

VU l'arrêté du ministère des solidarités et de la santé du 20 février 2019 relatif aux informations et aux recommandations sanitaires à diffuser à la population en vue de prévenir les effets d'une exposition au radon dans les immeubles bâtis ;

VU l'arrêté ministériel du 13 juillet 2018 modifiant l'arrêté du 13 octobre 2005 portant définition du modèle d'imprimé pour l'établissement de l'état des risques naturels et technologiques ;

VU l'arrêté préfectoral n°16-DDTM85-246 du 30 mars 2016 portant approbation du Plan de Prévention des Risques naturels Littoraux (PPRL) Pays de Monts ;

VU l'arrêté préfectoral n°16-DDTM85-248 du 13 juin 2016 relatif à l'état des risques naturels et technologiques majeurs de biens immobiliers situés sur la commune de Saint Hilaire de Riez ;

DDTM 85, 19 rue de Montcajeu BP 60827 - 85021 La Roche-sur-Yon Cedex 9 - Tél : 02 51 44 32 32 - Télécopie : 02 51 05 57 63
Ouverture au public : du lundi au vendredi, de 09h00 à 12h00 et de 13h30 à 16h30 - Site Internet : www.vendee.gouv.fr

Annexes

Arrêtés

Considérant que l'information des acquéreurs et des locataires de biens immobiliers sur les risques naturels et technologiques majeurs doit faire l'objet d'une mise à jour suite à la publication au journal officiel de la République Française de l'arrêté interministériel du 27 juin 2018 portant délimitation des zones à potentiel radon du territoire français ;

ARRÊTE

ARTICLE 1 : L'arrêté préfectoral n°16-DDTM85-248 du 13 juin 2016 est abrogé et remplacé, en toutes ses dispositions, par le présent arrêté.

ARTICLE 2 :

La commune de SAINT HILAIRE DE RIEZ est concernée par les risques suivants :

| INSEE | NOM | PPR NATUREL PRESCRIT | PPR NATUREL APPROUVE | PPR NATUREL PRESCRIT POUR MODIFICATION OU REVISION | PPR TECHNOLOGIQUE PRESCRIT | PPR TECHNOLOGIQUE APPROUVE | ZONE DE SISMICITE | ZONE A POTENTIEL RADON | SECTEURS D'INFORMATION SUR LES SOLS |
|-------|-----------------------|----------------------|--------------------------------------------------|----------------------------------------------------|----------------------------|----------------------------|-------------------|------------------------|-------------------------------------|
| 85226 | SAINT HILAIRE DE RIEZ | | Inondation terrestre, submersion marine, érosion | | | | 3 (Modéré) | Catégorie 1 | |

Les éléments nécessaires à l'élaboration de l'état des risques pour l'information des acquéreurs et des locataires de biens immobiliers situés sur la commune sont consignés dans le dossier communal d'information annexé au présent arrêté.

Ce dossier communal d'information comprend :

- la liste des arrêtés portant ou ayant porté reconnaissance de l'état de catastrophe naturelle ou technologique sur le territoire de la commune ;
- la fiche communale d'information risques et pollution relative aux aléas naturels, miniers ou technologique, sismicité, potentiel radon et sols pollués ;
- la fiche descriptive sur le risque sismique ;
- la fiche descriptive sur le risque radon ;
- les cartographies du zonage réglementaire du PPRL Pays de Mont sur la commune.

Le dossier communal d'information est librement consultable en Préfecture (www.vendee.pref.gouv.fr/ia1), Sous-Préfecture et Mairie concernée.

ARTICLE 3 :

Ces informations sont mises à jour au regard des conditions entraînant l'obligation d'annexer un état des risques naturels et technologiques en application du Code de l'Environnement (article L125-5).

ARTICLE 4 :

Le présent arrêté sera notifié au maire de SAINT HILAIRE DE RIEZ et au président de la chambre départementale et des notaires.

Cet arrêté fera l'objet d'un affichage en mairie durant une période minimale d'un mois et fera l'objet d'une mention au Recueil des Actes Administratifs (RAA) de la préfecture de Vendée.

ARTICLE 5 :

Le secrétaire général de la préfecture, le directeur de cabinet du préfet, les chefs de service régionaux et départementaux et le maire de la commune de SAINT HILAIRE DE RIEZ sont chargés, chacun en ce qui le concerne, de l'application du présent arrêté qui sera publié au recueil des actes administratifs de l'État dans le département.

DDTM 85, 19 rue de Montesquieu BP 60827 - 85021 La Roche-sur-Yon Cedex 9 - Tél : 02 51 44 32 32 - Télécopie : 02 51 05 57 63
 Ouverture au public : du lundi au vendredi, de 09h00 à 12h00 et de 13h30 à 16h30 - Site Internet : www.vendee.gouv.fr

Annexes

Arrêtés

ARTICLE 6 :

Le présent acte peut être contesté :

- par recours gracieux auprès de l'auteur de l'acte dans les deux mois suivant la notification ou la publication de la décision considérée, le silence gardé par l'administration pendant plus de deux mois sur la demande de recours gracieux emportant décision implicite de rejet qui peut elle-même être déférée au tribunal administratif de Nantes compétent dans un délai de deux mois ;
- par recours contentieux auprès du tribunal administratif de Nantes, compétent dans les deux mois suivant la notification ou la publication de la décision considérée, le délai de recours gracieux étant interruptif du délai de recours contentieux.

Fait à La Roche-sur-Yon, le 29 JAN. 2020

Le Préfet,
Pour le Préfet,
Le Secrétaire Général

Francis-Claude PLAISANT

Annexes

Attestation d'assurance



Generali
Professionnels - Souscription gestion
75456 Paris Cedex 09

Votre contrat PROTECTION
ENTREPRISE ET DIRIGEANT
n° AP559256

MEDIA IMMO
124 RUE LOUIS BAUDOIN
91100 CORBEIL ESSONNES

Attestation d'assurance de Responsabilité Civile

Paris, le 28 novembre 2021

Generali Iard atteste que le contrat d'assurance Responsabilité Civile n°AP559256 garantit :

MEDIA IMMO
124 RUE LOUIS BAUDOIN
91100 CORBEIL ESSONNES

Sont couvertes les conséquences pécuniaires de la Responsabilité Civile pouvant lui incomber du fait de son activité professionnelle :

- Notes de Renseignements d'Urbanisme, Droit de préemption, Certificats de carrières, Non péril, Alignement, Hygiène/Salubrité, Numérotage, Concordance Cadastrale, état ERP/ERPS, ICPE

TABLEAU DES PLAFONDS DES GARANTIES ET DES SOUS LIMITATIONS APPLICABLES EN CAS DE SINISTRE

| GARANTIES | MONTANTS |
|---------------------------------------------------------------------------------------------------------------------|----------------------------------------------------------------------------|
| Responsabilité Civile avant Livraison | |
| Tous dommages confondus | 10 000 000 EUR par sinistre |
| Dont : | |
| • Tous dommages résultant de la faute inexcusable de l'employeur - accidents du travail - maladies professionnelles | 2 000 000 EUR par année d'assurance quel que soit le nombre de victimes |
| • Dommages matériels et immatériels consécutifs | 3 000 000 EUR par sinistre |
| • Dommages immatériels non consécutifs | 500 000 EUR par sinistre |
| • Atteintes accidentelles à l'environnement sur site non soumis à autorisation ou enregistrement | 750 000 EUR par année d'assurance |

1 / 2

FSIP0019 / 446403149
2040 D



Generali Iard, Société anonyme au capital de 94 630 300 euros - Entreprise régie par le Code des assurances - 552 062 663 RCS Paris
Generali Vie, Société anonyme au capital de 336 872 976 euros - Entreprise régie par le Code des assurances - 602 062 481 RCS Paris
Siège social : 2 rue Pillet-Will - 75009 Paris
Sociétés appartenant au Groupe Generali immatriculé sur le registre italien des groupes d'assurances sous le numéro 026

Annexes

Attestation d'assurance



Attestation contrat N°AP559256

| GARANTIES | MONTANTS |
|----------------------------------------------------------------------------------------------------------------------------------------------|----------------------------------------|
| Responsabilité Civile Après Livraison et/ou Professionnelle | |
| Tous dommages (corporels, matériels et immatériels confondus) et frais confondus | 3 000 000 EUR par année d'assurance |
| Dont : | |
| • Dommages immatériels non consécutifs | 3 000 000 EUR par année d'assurance |
| • Frais de restauration de l'image de marque | 200 000 EUR par année d'assurance |
| • Biens, documents, médias et données confiés et/ou prêtés (Dommages matériels et immatériels consécutifs) y compris frais de reconstitution | 500 000 EUR par année d'assurance |
| Frais de prévention | |
| Frais de prévention | 150 000 EUR par année d'assurance |
| Responsabilité Environnementale | |
| Pertes pécuniaires | 500 000 EUR par année d'assurance |
| Dont : | |
| • Frais de prévention | 150 000 EUR par année d'assurance |
| Atteinte Logique / Cyber | |
| Tous dommages et frais confondus | 150 000 EUR par année d'assurance |
| Dont : | |
| • Frais de notification | 50 000 EUR par année d'assurance |
| • Frais en cas d'atteinte à la réputation | 50 000 EUR par année d'assurance |
| GARANTIE JURIDIQUE | |
| Défense Pénale et Recours | SOUSCRIT |

La présente attestation est valable pour la période du 1er janvier 2022 au 31 décembre 2022 sous réserve que le contrat ne soit pas résilié, suspendu ou annulé pour quelque cause que ce soit au cours de cette période.

Elle n'implique qu'une présomption de garantie à la charge de l'assureur. Elle est délivrée pour valoir ce que de droit et n'engage l'assureur que dans les limites des dispositions du contrat auquel elle se réfère.

Karim BOUCHEMA
Directeur des Opérations

2/ 2

FSIP0019 / 446403149

2040 D



Generali Iard, Société anonyme au capital de 94 630 300 euros - Entreprise régie par le Code des assurances - 552 062 663 RCS Paris
Generali Vie, Société anonyme au capital de 336 872 976 euros - Entreprise régie par le Code des assurances - 602 062 481 RCS Paris
 Siège social : 2 rue Pillet-Will - 75009 Paris
 Sociétés appartenant au Groupe Generali immatriculé sur le registre italien des groupes d'assurances sous le numéro 026

Etat des Risques de Pollution des Sols (ERPS)*



| | |
|----------------------------------|--------------------|
| Réalisé en commande** par | Media Immo |
| Pour le compte de | SCP OCEAN NOTAIRES |
| Numéro de dossier | |
| Date de réalisation | 12/04/2022 |

| | |
|-----------------------------|-------------------------------------------------------------------|
| Localisation du bien | 1 rue du Rubis et 6 rue de l'Emeraude 85270 ST HILAIRE DE RIEZ |
| Section cadastrale | AH 189, AH 283 |
| Altitude | 15.39m |
| Données GPS | Latitude 46.70874 - Longitude -1.962509 |

| | |
|-----------------------------------|----------|
| Désignation du vendeur | SNC IP1R |
| Désignation de l'acquéreur | |

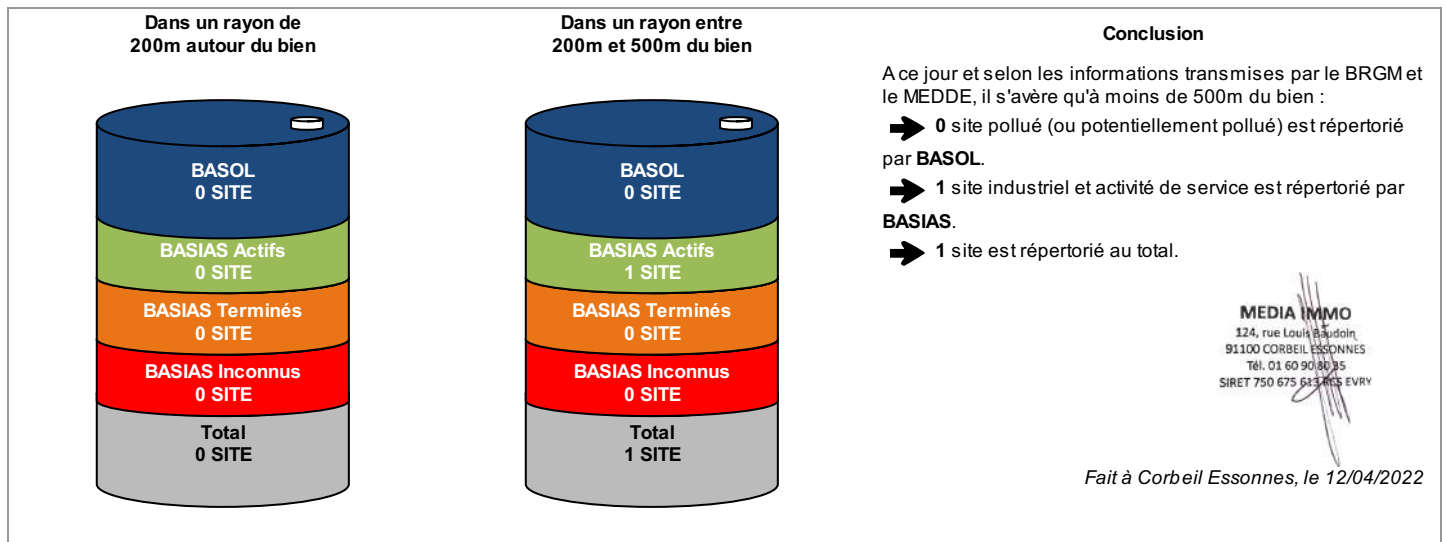

* Ce présent document n'a pour but que de communiquer, A TITRE INFORMATIF, à l'acquéreur ou au locataire, les informations rendues publiques par l'Etat concernant les risques de pollution des sols.

** Media Immo réalise, sous sa seule responsabilité, l'ERPS du client. Ceci sous couvert que les informations de localisation du bien transmises par le client soient exactes et que les informations obtenues sur les bases de données BASOL et BASIAS et des futurs SIS soient à jour.

Document réalisé à partir des bases de données **BASIAS** et **BASOL**
(gérées par le **BRGM** - Bureau de Recherches Géologiques et Minières et le **MEDDE** - Ministère de l'Ecologie, du Développement Durable et de l'Energie)

SOMMAIRE

Synthèse de votre Etat des Risques de Pollution des Sols
Qu'est-ce que l'Etat des Risques de Pollution des Sols (ERPS) ?
Cartographie des sites situés à moins de 200m du bien et à moins de 500m du bien
Inventaire des sites situés à moins de 200m du bien, 500m du bien et non localisés

Qu'est-ce que l'ERPS ?

Ce document n'a pour but que de communiquer, A TITRE INFORMATIF, à l'acquéreur ou au locataire, les informations rendues publiques par l'Etat concernant les risques de pollution des sols.

Doit-on prévoir de prochains changements ?

Qui : En application du **Décret n°2015-1353 du 26 octobre 2015** prévus par l'article L.125-6 du code de l'environnement, l'actuel ERPS sera progressivement interprété par l'élaboration de Secteurs d'Information sur les Sols, plus communément appelés les **SIS** et seront intégrés à l'ERP.

Dans quels délais ?

Le décret nous informe que les pouvoirs publics territoriaux de chaque département doivent élaborer et valider les SIS **entre le 1er janvier 2016 et le 1er janvier 2019**.

Que propose Media Immo durant ces 3 ans ?

Jusqu'à la mise en application progressive des arrêtés préfectoraux relatifs aux SIS, **Media Immo** vous transmet, à **titre informatif**, les informations actuellement disponibles et rendues publiques par l'Etat à travers les bases de données **BASOL** et **BASIAS**.

Que signifient BASOL et BASIAS ?

➔ **BASOL** : **BA**se de données des sites et **SOL**s pollués (ou potentiellement pollués) par les activités industrielles appelant une action des pouvoirs publics, à titre préventif ou curatif.

➔ **BASIAS** : Base de données d'**Anciens Sites Industriels** et **Activités de Service**, réalisée essentiellement à partir des archives et gérée par le **BRGM** (Bureau de **R**echerches **G**éologiques et **M**inières). **Il faut souligner qu'une inscription dans BASIAS ne préjuge pas d'une éventuelle pollution à son endroit.**

Comment sont établis les périmètres et attributs des futurs SIS ?

Le préfet élabore la liste des projets de SIS et la porte à connaissance des maires de chaque commune. L'avis des maires est recueilli, puis les informations de pollution des sols sont mises à jour grâce à la contribution des organismes participants. Ces secteurs seront représentés dans un ou plusieurs documents graphiques, à **l'échelle cadastrale**.

Qu'est-ce qu'un site pollué ?

Un site pollué est un site qui, du fait d'anciens dépôts de déchets ou d'infiltration de substances polluantes, présente une pollution susceptible de provoquer une nuisance ou un risque pérenne pour les personnes ou l'environnement. Ces situations sont souvent dues à d'anciennes pratiques sommaires d'élimination des déchets, mais aussi à des fuites ou à des épandages de produits chimiques, accidentels ou pas. Il existe également autour de certains sites des contaminations dues à des retombées de rejets atmosphériques accumulés au cours des années voire des décennies.

Quels sont les risques si le vendeur ou le bailleur n'informe pas l'acquéreur ou le locataire ?

« À défaut et si une pollution constatée rend le terrain impropre à la destination précisée dans le contrat, **dans un délai de deux ans à compter de la découverte de la pollution**, l'acquéreur ou le locataire a le choix de demander la **résolution du contrat** ou, selon le cas, de **se faire restituer une partie du prix de vente ou d'obtenir une réduction du loyer**. L'acquéreur peut aussi demander la **réhabilitation du terrain aux frais du vendeur** lorsque le coût de cette réhabilitation ne paraît pas disproportionné par rapport au prix de vente ». (Extrait du Décret)

Inventaire des sites

situés à moins de 200m du bien et à moins de 500m du bien

| Repère | Nom | Activité des sites situés à moins de 200m | Adresse | Distance (Environ) |
|--------------------------------|-----|-------------------------------------------|---------|--------------------|
| Aucun résultat à moins de 200m | | | | |

| Repère | Nom | Activité des sites situés de 200m à 500m | Adresse | Distance (Environ) |
|--------|-----------------------------------------------------|------------------------------------------------------------------------------------------------------------------------------|-----------------------------------------------------------------------------|--------------------|
| A3 | RIEZ OCEAN DISTRIBUTION / STATION SERVICE "SUPER U" | Commerce de gros, de détail, de desserte de carburants en magasin spécialisé (station service de toute capacité de stockage) | ISLE DE RIEZ, 140 AVENUE DE L', SAINT-HILAIRE DE RIEZ SAINT-HILAIRE-DE-RIEZ | 402 m |

| Nom | Activité des sites non localisés | Adresse |
|-------------------------|----------------------------------|---------|
| Aucun site non localisé | | |

Installations Classées pour la Protection de l'Environnement (ICPE)*



| | |
|-----------------------------------|-------------------------------------------------------------------|
| Réalisé en commande** par | Media Immo |
| Pour le compte de | SCP OCEAN NOTAIRES |
| Numéro de dossier | |
| Date de réalisation | 12/04/2022 |
| Localisation du bien | 1 rue du Rubis et 6 rue de l'Émeraude 85270 ST HILAIRE DE RIEZ |
| Section cadastrale | AH 189, AH 283 |
| Altitude | 15.39m |
| Données GPS | Latitude 46.70874 - Longitude -1.962509 |
| Désignation du vendeur | SNC IP1R |
| Désignation de l'acquéreur | |

RÉFÉRENCES

Seules sont concernées les ICPE suivies par les DREAL (Directions régionales de l'environnement, de l'aménagement et du logement) pour la majorité des établissements industriels et les DD(CS)PP (Directions départementales (de la cohésion sociale et) de la protection des populations) pour les établissements agricoles, les abattoirs et les équarrissages et certaines autres activités agroalimentaires, avec distinction en attribut du type d'ICPE (SEVESO, IPPC, Silo, Carrière, Autres), de l'activité principale et des rubriques de la nomenclature des installations classées pour lesquelles l'établissement industriel est autorisé.

GÉNÉALOGIE

Cette base contient les installations soumises à autorisation ou à enregistrement (en construction, en fonctionnement ou en cessation d'activité). Les données proviennent d'une extraction de la base de données fournie par le Ministère de l'écologie, du développement durable et de l'énergie (MEDDE) et la géolocalisation est effectuée sur la base des coordonnées Lambert indiquées dans l'extraction.

QUALITÉ DES DONNÉES

Le niveau de précision de la localisation indiqué en attribut pour chaque ICPE est variable ; Elles peuvent être localisées au Centre de la commune concernée, à l'adresse postale, à leurs coordonnées précises ou leur valeur initiale.

*** Ce présent document n'a pour but que de communiquer, A TITRE INFORMATIF, à les informations rendues publiques par l'Etat.**

** Media Immo réalise, sous sa seule responsabilité, l'ICPE du client. Ceci sous couvert que les informations de localisation du bien transmises par le client soient exactes et que les informations obtenues sur les bases de données soient à jour.

SOMMAIRE

Synthèse des Installations Classées pour la Protection de l'Environnement
Cartographie des ICPE
Inventaire des ICPE

Cartographie des ICPE

Commune de ST HILAIRE DE RIEZ

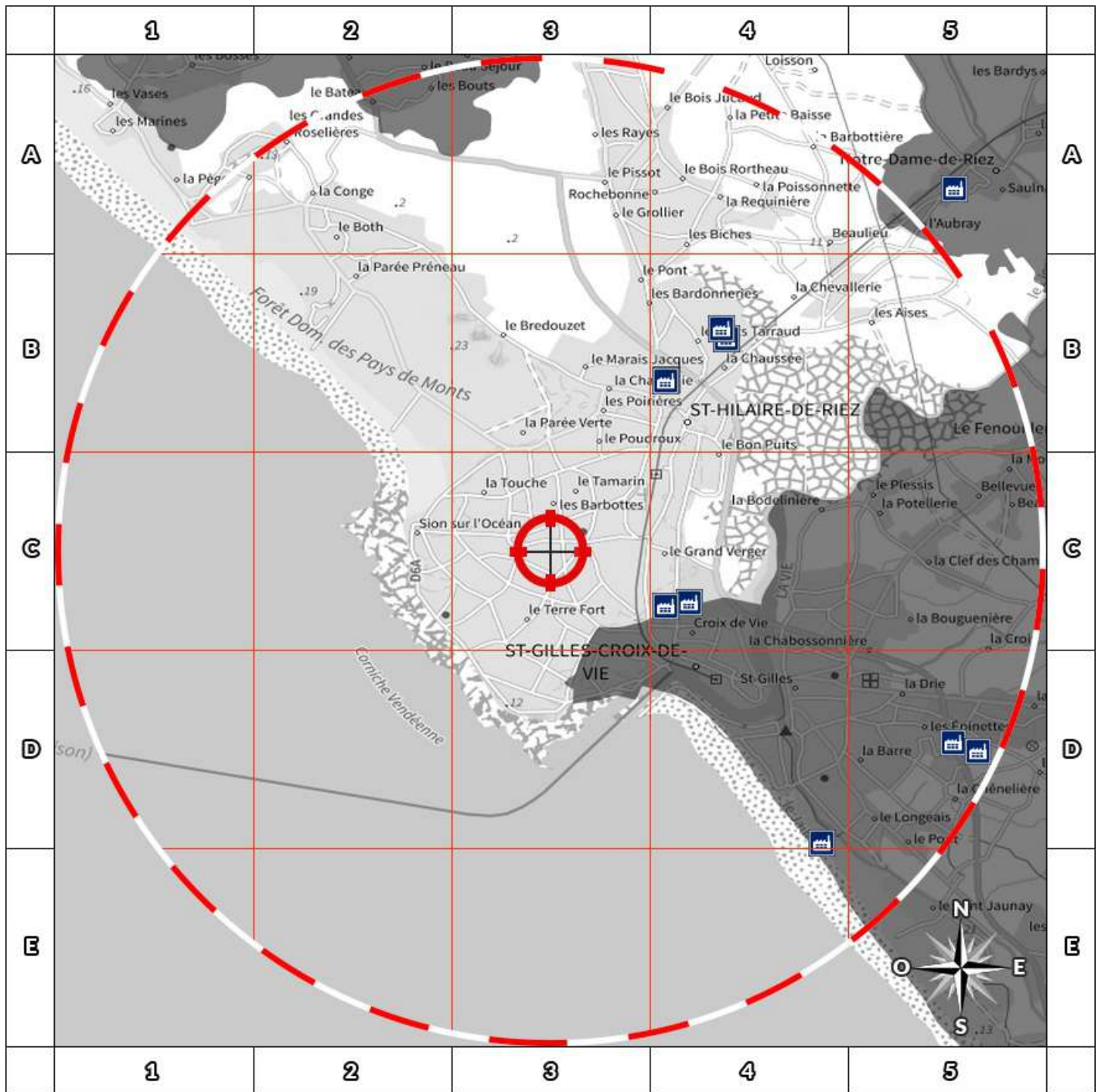

2000m







- | | |
|---------------------------------------------------------------------------------------------------------|-----------------------------------------------------------------------------------------------------------------|
|  Usine Seveso |  Elevage de porc |
|  Usine non Seveso |  Elevage de bovin |
|  Carrière |  Elevage de volaille |
|  Emplacement du bien |  Zone de 500m autour du bien |

Retrouvez sur cette cartographie un inventaire des Installations Classées pour le Protection de l'Environnement situées à moins de 5000m du bien représentées par les pictos      et .

Chacun de ces pictos est détaillé sur la page suivante grâce à sa lettre et son numéro (A2, B4, ...) qui vous aideront à vous repérer sur la carte.

Inventaire des ICPE

Commune de ST HILAIRE DE RIEZ

| Repère | Situation | Nom | Adresse | Etat d'activité Régime | Seveso Priorité Nationale |
|----------------------------------------------------------------------------------|----------------------|--------------------------------|-------------------------------------------------------------|------------------------|------------------------------|
| ICPE situées à moins de 5000m du bien | | | | | |
|  | Coordonnées Précises | SPBI | ZI Les Mares BP 66 85270 ST HILAIRE DE RIEZ | En fonctionnement | Non Seveso |
| | | | | Autorisation | NON |
|  | Coordonnées Précises | FARGES LAQUAGE | ZI de la Chaussée 13 rue Ampère 85270 ST HILAIRE DE RIEZ | En fonctionnement | Non Seveso |
| | | | | Autorisation | NON |
|  | Coordonnées Précises | FARGES LAQUAGE | 40 avenue de la Rousselotière 85270 ST HILAIRE DE RIEZ | En fonctionnement | Non Seveso |
| | | | | Autorisation | NON |
|  | Coordonnées Précises | BURGAUD SAS | ZI Les Mares Rue des Paludiers 85270 ST HILAIRE DE RIEZ | En fonctionnement | Non Seveso |
| | | | | Autorisation | NON |
|  | Coordonnées Précises | VENDEE ELECTROLYSE | 40 avenue de la Rousselotière 85270 ST HILAIRE DE RIEZ | En fonctionnement | Non Seveso |
| | | | | Autorisation | NON |
|  | Coordonnées Précises | COM COM ST GILLES CROIX DE VIE | La Chaussée 85270 ST HILAIRE DE RIEZ | En fonctionnement | Non Seveso |
| | | | | Autorisation | NON |

| Nom | Adresse | Etat d'activité Régime | Seveso Priorité Nationale |
|----------------------------------------------------------------------|---------|------------------------|------------------------------|
| ICPE situées à plus de 5000m du bien | | | |
| Aucun ICPE à plus de 5000m du bien sur la commune ST HILAIRE DE RIEZ | | | |

Descriptif des risques

Extrait des données publiques de l'Etat disponibles sur le site Georisques.gov.fr



Attention : ce descriptif n'est pas un état des risques (ERP) conforme aux articles L-125-5 et R125-26 du code de l'Environnement. Ce descriptif est délivré à titre informatif. Il n'a pas de valeur juridique. Pour plus d'information, consultez les précautions d'usage en annexe de ce document.

Localisation



Coordonnées GPS :
Longitude = -1.962509
Latitude = 46.70874

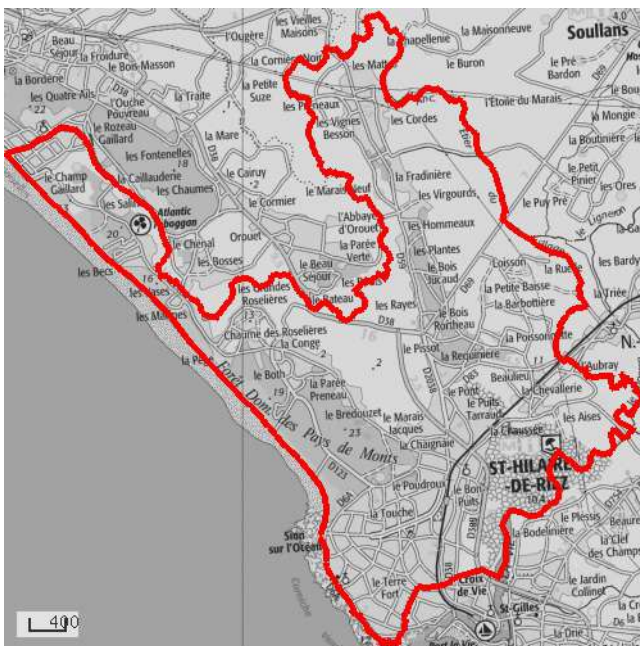

Informations sur la commune

Nom : SAINT-HILAIRE-DE-RIEZ

Code INSEE : 85226

Code Postal : 85270

Commune dotée d'un DICRIM : Non

Département : VENDEE

Nombre d'arrêtés de catastrophes naturelles : 23

Région : PAYS DE LA LOIRE

Population à la date du 16/03/2021 : 10488

Quels risques peuvent impacter la localisation ?



Inondation



Retrait-gonflement des sols



Séisme
3 - MODEREE



Sites inventaire BASIAS

Inondations

L'inondation est une submersion, rapide ou lente, d'une zone habituellement hors de l'eau. Elle peut être liée à un phénomène de débordement de cours d'eau, de ruissellement, de remontées de nappes d'eau souterraines ou de submersion marine.

LA LOCALISATION EST-ELLE IMPACTÉE PAR LES INONDATIONS ?

Territoire à Risque important d'Inondation - TRI

Localisation située dans un territoire à risque important d'inondation : Oui

Cette carte (Territoires à Risques importants d'Inondations – TRI) représente des zones pouvant être inondées. Ces zones sont déterminées soit en fonction d'un historique d'inondation passées soit en fonction de calculs. Trois périodes de temps sont ainsi retenues : événement fréquent, moyen, et extrême pour situer dans le temps la possibilité d'une inondation et sa force.



| Nom du TRI | Aléa | Cours d'eau | Arrêté du préfet coordinateur de bassin | Arrêté stratégie locale | Arrêté préfet / parties prenantes | Arrêté d'approbation de la partie locale | Arrêté TRI national |
|--------------------------------|------------------------------------|-------------|-----------------------------------------|-------------------------|-----------------------------------|------------------------------------------|---------------------|
| Noirmoutier - St Jean de Monts | Inondation - Par submersion marine | | 26/11/2012 | 23/11/2016 | 20/02/2015 | | 06/11/2012 |

Inondations (suite)

Informations historiques sur les inondations

1 évènements historiques d'inondations sont identifiés dans la commune

| Date de l'évènement (date début / date fin) | Type d'inondation | Dommages sur le territoire national | |
|---------------------------------------------|------------------------------|-------------------------------------|--------------------------------------|
| | | Approximation du nombre de victimes | Approximation dommages matériels (€) |
| 09/01/1924 09/01/1924 | Action des vagues, Mer/Marée | 1-9morts | inconnu |

Inondations (suite)

LA LOCALISATION EST-ELLE SOUMISE À UNE RÉGLEMENTATION ?

La commune de votre localisation est soumise à un PPRN Inondation : Oui

Le PPRN (Plan de Prévention des Risques Naturels) est un document réglementaire destiné à faire connaître les risques et réduire la vulnérabilité des personnes et des biens. Il délimite des zones exposées et définit des conditions d'urbanisme et de gestion des constructions futures et existantes dans les zones à risques. Il définit aussi des mesures de prévention, de protection et de sauvegarde.



Zonage réglementaire - PPRN Risque Inondation

- Prescription hors zone d'aléa
- Prescriptions
- Interdiction
- Interdiction stricte

| PPR | Aléa | Préscrit le | Enquêté le | Approuvé le | Révisé le | Annexé au PLU le | Déprescrit / annulé / abrogé le | Révisé |
|--------------------|--------------------------------------------------------------------------------------------------------------|-------------|------------|-------------|-----------|------------------|---------------------------------|--------|
| PPRL-Pays de Monts | Recul du trait de côte et de falaises, Par une crue à débordement lent de cours d'eau, Par submersion marine | 06/07/2012 | 28/12/2015 | 30/03/2016 | | | | |

Mouvements de Terrain

Un mouvement de terrain est un déplacement d'une partie du sol ou du sous-sol. Le sol est déstabilisé pour des raisons naturelles (la fonte des neiges, une pluviométrie anormalement forte...) ou occasionnées par l'homme : déboisement, exploitation de matériaux ou de nappes aquifères... Un mouvement de terrain peut prendre la forme d'un affaissement ou d'un effondrement, de chutes de pierres, d'éboulements, ou d'un glissement de terrain.

LA LOCALISATION EST-ELLE IMPACTÉE PAR DES MOUVEMENTS DE TERRAIN ?

Mouvements de terrain recensés dans un rayon de 500 m : Non

LA LOCALISATION EST-ELLE SOUMISE À UNE RÉGLEMENTATION ?

La commune de votre localisation est soumise à un PPRN Mouvements de terrain : Non

Cavités Souterraines

Une cavité souterraine désigne en général un « trou » dans le sol, d'origine naturelle ou occasionné par l'homme. La dégradation de ces cavités par affaissement ou effondrement subite, peut mettre en danger les constructions et les habitants.

LA LOCALISATION EST-ELLE VOISINE D'UNE CAVITÉ SOUTERRAINE ?

Cavités recensées dans un rayon de 500 m : Non

LA LOCALISATION EST-ELLE SOUMISE À UNE RÉGLEMENTATION ?

La commune de votre localisation est soumise à un PPRN Cavités souterraines : Non

Séismes

Un séisme ou tremblement de terre se traduit en surface par des vibrations du sol. Ce phénomène résulte de la libération brusque d'énergie accumulée par les contraintes exercées sur les roches.

QUELLE EST L'EXPOSITION SISMIQUE DE LA LOCALISATION ?

Type d'exposition de la localisation : 3 - MODEREE

Un séisme (ou tremblement de terre) correspond à une fracturation (processus tectonique aboutissant à la formation de fractures des roches en profondeur), le long d'une faille généralement préexistante.

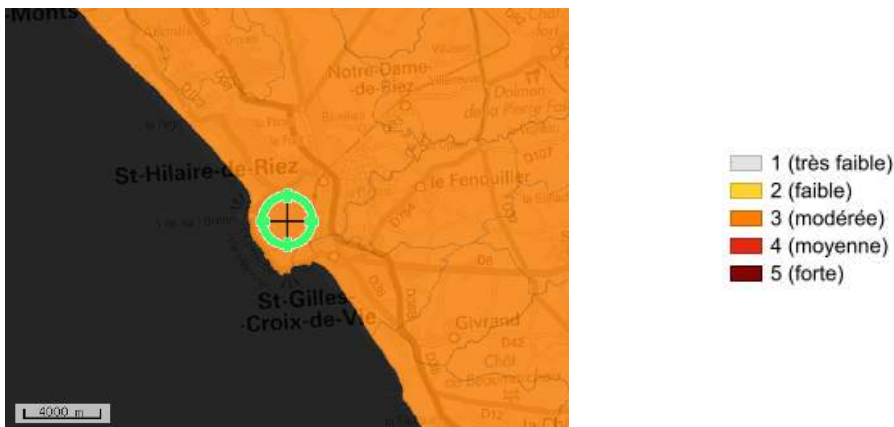

LA LOCALISATION EST-ELLE SOUMISE À UNE RÉGLEMENTATION ?

La commune de votre localisation est soumise à un PPRN Séismes : Non

Pollution des Sols, SIS et Anciens Sites Industriels

Cette rubrique recense les différents sites qui accueillent ou ont accueilli dans le passé des activités polluantes ou potentiellement polluantes. Différentes bases de données fournissent les informations sur les Sites pollués ou potentiellement pollués (BASOL), les Secteurs d'information sur les sols (SIS) introduits par l'article L.125-6 du code de l'environnement et les Anciens sites industriels et activités de service (BASIAS).

LA LOCALISATION EST-ELLE VOISINE DE SITES POLLUÉS OU POTENTIELLEMENT POLLUÉS (BASOL) ?

Localisation exposée à des sites pollués ou potentiellement pollués dans un rayon de 500 m : Non

LA LOCALISATION EST-ELLE VOISINE D'ANCIENS SITES INDUSTRIELS ET ACTIVITÉS DE SERVICE (BASIAS) ?

Présence d'anciens sites industriels et activités de service dans un rayon de 500 m : Oui

Sur cette carte, sont indiqués les anciens sites industriels et activités de service recensés à partir des archives disponibles, départementales et préfectorales.... La carte représente les implantations dans un rayon de 500 m autour de votre localisation.

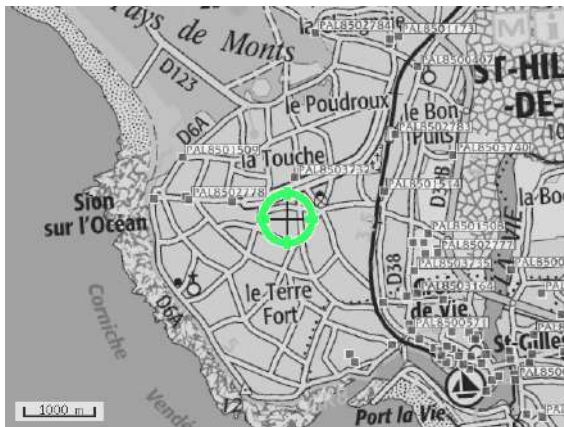

- Sites Basias (XY du centre du site)
- Sites Basias (XY de l'adresse du site)

Pollution des Sols, SIS et Anciens Sites Industriels (suite)

LA LOCALISATION EST-ELLE IMPACTÉE PAR LA RÉGLEMENTATION SUR LES SECTEURS D'INFORMATION DES SOLS (SIS) ?

Présence de Secteurs d'Information sur les Sols (SIS) dans un rayon de 1000 m : Non

Installations Industrielles

Toute exploitation industrielle ou agricole susceptible de créer des risques ou de provoquer des pollutions ou des nuisances, notamment pour la sécurité et la santé des riverains est une installation classée pour la protection de l'environnement. Cette ICPE est classée dans une nomenclature afin de faire l'objet d'un suivi et d'une autorisation par un de l'état en fonction de sa dangerosité.

LA LOCALISATION EST-ELLE ÊTRE IMPACTÉE PAR DES INSTALLATIONS INDUSTRIELLES ?

Nombre d'installations industrielles concernant votre localisation dans un rayon de 1000 m : 0

Nombre d'installations industrielles impactant votre localisation dans un rayon de 2000 m : 0

LA LOCALISATION EST-ELLE IMPACTÉE PAR DES REJETS POLLUANTS ?

Nombre d'installations industrielles rejetant des polluants concernant votre localisation dans un rayon de 5 km : 7

Ces installations industrielles déclarent des rejets de polluants potentiellement dangereux dans l'air, l'eau ou les sols. La carte représente les implantations présentes autour de votre localisation. Le rayon de 5km a été déterminé en fonction de la pertinence de diffusion de cette information.



Installations Industrielles (suite)

[LA LOCALISATION EST-ELLE SOUMISE À UNE RÉGLEMENTATION ?](#)

La commune de votre localisation est soumise à un PPRT Installations industrielles : **Non**

Canalisations de matières dangereuses

Une canalisation de matières dangereuses achemine du gaz naturel, des produits pétroliers ou chimiques à destination de réseaux de distribution, d'autres ouvrages de transport, d'entreprises industrielles ou commerciales de sites de stockage ou de chargement.

LA LOCALISATION EST-ELLE VOISINE D'UNE CANALISATION DE MATIÈRES DANGEREUSES ?

Localisation exposée à des canalisations de matières dangereuses dans un rayon de 500 m : Non

Installations Nucléaires

Une installation industrielle mettant en jeu des substances radioactives de fortes activités est réglementée au titre des « installations nucléaires de base » (INB) et est alors placée sous le contrôle de l'Autorité de sûreté nucléaire (ASN).

LA LOCALISATION EST-ELLE CONCERNÉE PAR UNE INSTALLATION NUCLÉAIRE ?

Localisation exposée à des installations nucléaires recensées dans un rayon de 10 km : Non

Localisation exposée à des centrales nucléaires recensées dans un rayon de 20 km : Non

Installations Nucléaires

Le radon est un gaz radioactif issu de la désintégration de l'uranium et du radium présents naturellement dans le sol et les roches. En se désintégrant, il forme des descendants solides, eux-mêmes radioactifs. Ces descendants peuvent se fixer sur les aérosols de l'air et, une fois inhalés, se déposer le long des voies respiratoires en provoquant leur irradiation. Dans des lieux confinés tels que les grottes, les mines souterraines mais aussi les bâtiments en général, et les habitations en particulier, il peut s'accumuler et atteindre des concentrations élevées atteignant parfois plusieurs milliers de Bq/m³ (becquerels par mètre-cube) (Source : IRSN).

QUEL EST LE POTENTIEL RADON DE LA COMMUNE DE VOTRE LOCALISATION ?

Le potentiel radon de la commune de votre localisation est : potentiel de catégorie 1 (faible)

La cartographie du potentiel du radon des formations géologiques établie par l'IRSN conduit à classer les communes en 3 catégories. Celle-ci fournit un niveau de risque relatif à l'échelle d'une commune, il ne présage en rien des concentrations présentes dans votre habitation, celles-ci dépendant de multiples autres facteurs (étanchéité de l'interface entre le bâtiment et le sol, taux de renouvellement de l'air intérieur, etc.) (Source : IRSN).



Glossaire

Document d'information communal sur les risques majeurs (DICRIM)

Définition juridique (source : décret n° 90-918 du 11 octobre 1990 et décret n° 2004-554 du 9 juin 2004)

Le décret n° 90-918 du 11 octobre 1990 a défini un partage de responsabilité entre le préfet et le maire pour l'élaboration et la diffusion des documents d'information. La circulaire d'application du 21 avril 1994 demandait au préfet d'établir un dossier départemental des risques majeurs (DDRM) listant les communes à risque et, le cas échéant, un dossier communal synthétique (DCS). La notification de ce DCS par arrêté au maire concerné, devait être suivie d'un document d'information communal sur les risques majeurs (DICRIM) établi par le maire, de sa mise en libre consultation de la population, d'un affichage des consignes et d'actions de communication. Le décret n° 2004-554 du 09 juin 2004 qui complète le précédent, conforte les deux étapes-clé du DDRM et du DICRIM. Il modifie l'étape intermédiaire du DCS en lui substituant une transmission par le préfet au maire, des informations permettant à ce dernier l'élaboration du DICRIM.

Catastrophe naturelle

Définition juridique (source : guide général PPR)

Phénomène ou conjonction de phénomènes dont les effets sont particulièrement dommageables. Cette définition est différente de celle de l'article 1er de la loi n°82-600 du 13 juillet 1982 relative à l'indemnisation des victimes de catastrophes naturelles, qui indique: «sont considérés comme effets des catastrophes naturelles [...] les dommages matériels directs ayant eu pour cause déterminante l'intensité anormale d'un agent naturel, lorsque les mesures habituelles à prendre pour prévenir ces dommages n'ont pu empêcher leur survenance ou n'ont pu être prises ». La catastrophe est ainsi indépendante du niveau des dommages causés. La notion «d'intensité anormale» et le caractère «naturel» d'un phénomène relèvent d'une décision interministérielle qui déclare «l'état de catastrophe naturelle».

Plan de prévention des risques naturels prévisibles (PPRN)

Définition juridique (source: <http://www.prim.net>)

Le plan de prévention des risques naturels (PPRN) créé par la loi du 2 février 1995 constitue aujourd'hui l'un des instruments essentiels de l'action de l'État en matière de prévention des risques naturels, afin de réduire la vulnérabilité des personnes et des biens. Il est défini par les articles L562-1 et suivants du Code de l'environnement et doit être réalisé dans un délai de 3 ans à compter de la date de prescription. Ce délai peut être prorogé une seule fois de 18 mois. Le PPRN peut être modifié ou révisé. Le PPRN est une servitude d'utilité publique associée à des sanctions pénales en cas de non-respect de ses prescriptions et à des conséquences en terme d'indemnisations pour catastrophe naturelle. Le dossier du PPRN contient une note de présentation du contexte et de la procédure qui a été menée, une ou plusieurs cartes de zonage réglementaire délimitant les zones réglementées, et un règlement correspondant à ce zonage. Ce dossier est approuvé par un arrêté préfectoral, au terme d'une procédure qui comprend l'arrêté de prescription sur la ou les communes concernées, la réalisation d'études pour recenser les phénomènes passés, qualifier l'aléa et définir les enjeux du territoire, en concertation avec les collectivités concernées, et enfin une phase de consultation obligatoire (conseils municipaux et enquête publique). Le PPRN permet de prendre en compte l'ensemble des risques, dont les inondations, mais aussi les séismes, les mouvements de terrain, les incendies de forêt, les avalanches, etc. Le PPRN relève de la responsabilité de l'État pour maîtriser les constructions dans les zones exposées à un ou plusieurs risques, mais aussi dans celles qui ne sont pas directement exposées, mais où des aménagements pourraient les aggraver. Le champ d'application du règlement couvre les projets nouveaux, et les biens existants. Le PPRN peut également définir et rendre obligatoires des mesures générales de prévention, de protection et de sauvegarde.

Pour obtenir plus de définitions merci de vous référer au glossaire du Ministère de l'Ecologie, du Développement Durable et de l'Energie disponible en ligne à l'adresse suivante : <http://glossaire.prim.net/>.

Catastrophes Naturelles

Nombre d'arrêtés de catastrophes naturelles : 23

| Libellé | Code national CATNAT | Début le | Fin le | Arrêté du | Sur le JO du |
|---------------------------------------------|----------------------|------------|------------|------------|--------------|
| Inondations et/ou Coulées de Boue | NOR19830111 | 08/12/1982 | 31/12/1982 | 31/12/1982 | 13/01/1983 |
| Grêle | NOR19830910 | 04/07/1983 | 25/07/1983 | 25/07/1983 | 11/09/1983 |
| Inondations et/ou Coulées de Boue | NOR19830910 | 04/07/1983 | 25/07/1983 | 25/07/1983 | 11/09/1983 |
| Tempête | NOR19830910 | 04/07/1983 | 25/07/1983 | 25/07/1983 | 11/09/1983 |
| Inondations et/ou Coulées de Boue | NOR19831005 | 04/07/1983 | 25/07/1983 | 25/07/1983 | 08/10/1983 |
| Sécheresse | INTE9600421A | 01/05/1989 | 31/12/1995 | 31/12/1995 | 17/10/1996 |
| Inondations et/ou Coulées de Boue | INTE9300602A | 22/08/1993 | 23/08/1993 | 23/08/1993 | 03/12/1993 |
| Sécheresse | INTE0500809A | 01/01/1996 | 31/12/2002 | 31/12/2002 | 16/12/2005 |
| Inondations et/ou Coulées de Boue | INTE9900627A | 25/12/1999 | 29/12/1999 | 29/12/1999 | 30/12/1999 |
| Mouvement de Terrain | INTE9900627A | 25/12/1999 | 29/12/1999 | 29/12/1999 | 30/12/1999 |
| Inondations et/ou Coulées de Boue | INTE0200563A | 29/07/2002 | 29/07/2002 | 29/07/2002 | 09/11/2002 |
| Sécheresse | INTE0500892A | 01/07/2003 | 30/09/2003 | 30/09/2003 | 31/12/2005 |
| Sécheresse | IOCE0804637A | 01/01/2004 | 31/12/2004 | 31/12/2004 | 22/02/2008 |
| Sécheresse | IOCE0815769A | 01/01/2005 | 31/03/2005 | 31/03/2005 | 05/07/2008 |
| Sécheresse | IOCE0804637A | 01/07/2005 | 30/09/2005 | 30/09/2005 | 22/02/2008 |
| Sécheresse | IOCE0808038A | 01/01/2006 | 18/04/2006 | 18/04/2006 | 04/04/2008 |
| Chocs Mécaniques liés à l'action des Vagues | IOCE1005933A | 27/02/2010 | 01/03/2010 | 01/03/2010 | 02/03/2010 |
| Inondations et/ou Coulées de Boue | IOCE1005933A | 27/02/2010 | 01/03/2010 | 01/03/2010 | 02/03/2010 |
| Mouvement de Terrain | IOCE1005933A | 27/02/2010 | 01/03/2010 | 01/03/2010 | 02/03/2010 |
| Inondations et/ou Coulées de Boue | INTE1306481A | 11/10/2012 | 11/10/2012 | 11/10/2012 | 14/03/2013 |
| Inondations et/ou Coulées de Boue | INTE1306481A | 14/10/2012 | 14/10/2012 | 14/10/2012 | 14/03/2013 |
| Inondations et/ou Coulées de Boue | INTE1328190A | 27/07/2013 | 27/07/2013 | 27/07/2013 | 27/11/2013 |
| Inondations et/ou Coulées de Boue | INTE1824833A | 04/06/2018 | 04/06/2018 | 04/06/2018 | 20/10/2018 |

Précautions d'usage

Ce document est une synthèse non exhaustive des risques naturels et/ou technologiques présents autour d'un lieu choisi par l'internaute. Il résulte de l'intersection géographique entre une localisation donnée et des informations aléas, administratives et réglementaires. La localisation par adresse, pointage sur la carte, ou par GPS, présente des imprécisions dues à divers facteurs : lecture du positionnement, qualité du GPS, référentiel utilisé pour la géolocalisation des données. En ce qui concerne les zonages, la précision de la représentation sur Géorisques par rapport aux cartes de zonage papier officielles n'est pas assurée et un décalage entre les couches est possible. Seules les données ayant fait l'objet par les services de l'Etat, d'une validation officielle sous format papier, font foi. Les informations mises à disposition ne sont pas fournies en vue d'une utilisation particulière, et aucune garantie n'est apportée quant à leur aptitude à un usage particulier.

Description des données

Le site Géorisques.gouv.fr, développé par le BRGM en copropriété avec l'Etat représenté par la direction générale de la prévention des risques (DGPR), présente aux professionnels et au grand public une série d'informations relatives aux risques d'origine naturelle ou technologique sur le territoire français. L'accès et l'utilisation du site impliquent implicitement l'acceptation des conditions générales d'utilisation qui suivent.

Limites de responsabilités

Ni la DGPR, ni le BRGM ni aucune partie ayant concouru à la création, à la réalisation, à la diffusion, à l'hébergement ou à la maintenance de ce site ne pourra être tenu pour responsable de tout dommage direct ou indirect consécutif à l'accès et/ou utilisation de ce site par un internaute. Par ailleurs, les utilisateurs sont pleinement responsables des interrogations qu'ils formulent ainsi que de l'interprétation et de l'utilisation qu'ils font des résultats. La DGPR et le BRGM n'apporte aucune garantie quant à l'exactitude et au caractère exhaustif des informations délivrées. Seules les informations livrées à notre connaissance ont été transposées. De plus, la précision et la représentativité des données n'engagent que la responsabilité de leurs auteurs, dans la mesure où ces informations n'ont pas systématiquement été validées par la DGPR ou le BRGM. De plus, elles ne sont que le reflet de l'état des connaissances disponibles au moment de leur élaboration, de telle sorte que la responsabilité de la DGPR et du BRGM ne saurait être engagée en cas où des investigations nouvelles amèneraient à revoir les caractéristiques de certaines formations. Même si la DGPR ou le BRGM utilise les meilleures techniques disponibles à ce jour pour veiller à la qualité du site, les éléments qu'il comprend peuvent comporter des inexactitudes ou erreurs non intentionnelles. La DGPR et le BRGM remercie par avance les utilisateurs de ce site qui voudraient bien lui communiquer les erreurs ou inexactitudes qu'ils pourraient relever. Les utilisateurs de ce site consultent à leurs risques et périls. La DGPR et le BRGM ne garantit pas le fonctionnement ininterrompu ni le fait que le serveur de ce site soit exempt de virus ou d'autre élément susceptible de créer des dommages. La DGPR et le BRGM peut modifier le contenu de ce site sans avertissement préalable.

Droits d'auteur

Le «Producteur» garantit au «Réutilisateur» le droit personnel, non exclusif et gratuit, de réutilisation de «l'Information» soumise à la présente licence, dans le monde entier et pour une durée illimitée, dans les libertés et les conditions exprimées ci-dessous.

Vous êtes Libre de réutiliser «L'information» :

- Reproduire, copier, publier et transmettre « l'Information » ;
- Diffuser et redistribuer «l'Information» ;
- Adapter, modifier, extraire et transformer à partir de «l'Information», notamment pour créer des «Informations dérivées» ;
- Exploiter « l'Information » à titre commercial, par exemple en la combinant avec d'autres «Informations», ou en l'incluant dans votre propre produit ou application, sous réserve de mentionner la paternité de «l'Information» ;
- sa source (à minima le nom du «Producteur») et la date de sa dernière mise à jour.

Le «Ré-utilisateur» peut notamment s'acquitter de cette condition en indiquant un ou des liens hypertextes (URL) renvoyant vers «l'Information» et assurant une mention effective de sa paternité. Cette mention de paternité ne doit ni conférer un caractère officiel à la réutilisation de «l'Information», ni suggérer une quelconque reconnaissance ou caution par le «Producteur», ou par toute autre entité publique, du «Ré-utilisateur» ou de sa réutilisation.

Accès et disponibilité du service et des liens

Ce site peut contenir des liens et références à des sites Internet appartenant à des tiers. Ces liens et références sont là dans l'intérêt et pour le confort des utilisateurs et ceci n'implique de la part de la DGPR ou du BRGM ni responsabilité, ni approbation des informations contenues dans ces sites.

Etat des nuisances sonores aériennes

En application des articles L 112-3 et L 112-9 du Code de l'Urbanisme



| | |
|-----------------------------------|-------------------------------------------------------------------|
| Réalisé en commande* par | Media Immo |
| Pour le compte de | SCP OCEAN NOTAIRES |
| Numéro de dossier | |
| Date de réalisation | 12/04/2022 |
| Localisation du bien | 1 rue du Rubis et 6 rue de l'Émeraude 85270 ST HILAIRE DE RIEZ |
| Section cadastrale | AH 189, AH 283 |
| Altitude | 15.39m |
| Données GPS | Latitude 46.70874 - Longitude -1.962509 |
| Désignation du vendeur | SNC IP1R |
| Désignation de l'acquéreur | |

* Media Immo réalise, sous sa seule responsabilité, l'ENSA du client. Ceci sous couvert que les informations de localisation du bien transmises par le client soient exactes et que les informations obtenues sur les bases de données soient à jour.

EXPOSITION DE L'IMMEUBLE AU REGARD D'UN OU PLUSIEURS PLANS D'EXPOSITION AU BRUIT

| | |
|------------|----------------|
| Non exposé | AH 189, AH 283 |
|------------|----------------|

SOMMAIRE

Synthèse de votre **Etat des Nuisances Sonores Aériennes**
 Imprimé Officiel (feuille rose/violette)
 Cartographie
 Prescriptions d'Urbanisme applicables dans les zones de bruit des Aérodrômes

Etat des nuisances sonores aériennes

En application des articles L 112-3 et L 112-9 du Code de l'Urbanisme

Les zones de bruit des plans d'exposition au bruit constituent des servitudes d'urbanisme (art. L. 112-3 du code de l'urbanisme) et doivent à ce titre être notifiées à l'occasion de toute cession, location ou construction immobilière.

Cet état est établi sur la base des informations mises à disposition par arrêté préfectoral

n° _____ du _____ mis à jour le _____

Adresse de l'immeuble

1 rue du Rubis et 6 rue de l'Emeraude
85270 ST HILAIRE DE RIEZ

Cadastre

AH 189, AH 283

Situation de l'immeuble au regard d'un ou plusieurs plans d'exposition au bruit (PEB)

■ L'immeuble est situé dans le périmètre d'un PEB 1 oui non

révisé approuvé date _____

¹ si oui, nom de l'aérodrome :

> L'immeuble est concerné par des prescriptions de travaux d'insonorisation 2 oui non

² si oui, les travaux prescrits ont été réalisés oui non

■ L'immeuble est situé dans le périmètre d'un autre PEB 1 oui non

révisé approuvé date _____

¹ si oui, nom de l'aérodrome :

Situation de l'immeuble au regard du zonage d'un plan d'exposition au bruit

> L'immeuble se situe dans une zone de bruit d'un plan d'exposition au bruit définie comme :

zone A ¹
zone B ²
zone C ³
zone D ⁴

forte

forte

modérée

¹ (intérieur de la courbe d'indice Lden 70)

² (entre la courbe d'indice Lden 70 et une courbe choisie entre Lden 65 et 62)

³ (entre la limite extérieure de la zone B et la courbe d'indice Lden choisie entre 57 et 55)

⁴ (entre la limite extérieure de la zone C et la courbe d'indice Lden 50). Cette zone n'est obligatoire que pour les aérodromes mentionnés au I de l'article 1609 quater viciés A du code général des impôts (et sous réserve des dispositions de l'article L. 112-9 du code de l'urbanisme pour les aérodromes dont le nombre de créneaux horaires attribuables fait l'objet d'une limitation réglementaire sur l'ensemble des plages horaires d'ouverture).

Nota bene : Lorsque le bien se situe sur 2 zones, il convient de retenir la zone de bruit la plus importante.

Documents de référence permettant la localisation de l'immeuble au regard des nuisances prises en compte

Consultation en ligne sur <https://www.geoportail.gouv.fr/donnees/plan-dexposition-au-bruit-peb>
Plan disponible en Prefecture et/ou en Mairie de ST HILAIRE DE RIEZ

Vendeur - Acquéreur

| | | | |
|-----------|------------|-----------------|------------|
| Vendeur | SNC IP1R | | |
| Acquéreur | | | |
| Date | 12/04/2022 | Fin de validité | 12/10/2022 |

Cet état, à remplir par le vendeur ou le bailleur, est destiné à être intégré au dossier de diagnostics technique - DDT (annexé, selon le cas, à la promesse de vente ou, à défaut de promesse, à l'acte authentique de vente et au contrat de location ou annexé à ces actes si la vente porte sur un immeuble non bâti) et à être annexé à l'acte authentique de vente et, le cas échéant, au contrat préliminaire en cas de vente en l'état futur d'achèvement.

Information sur les nuisances sonores aériennes. Pour en savoir plus, consultez le site Internet du ministère de la transition écologiques et solidaire <https://www.ecologie-solidaire.gouv.fr/>

Cartographie du Plan d'Exposition au Bruit

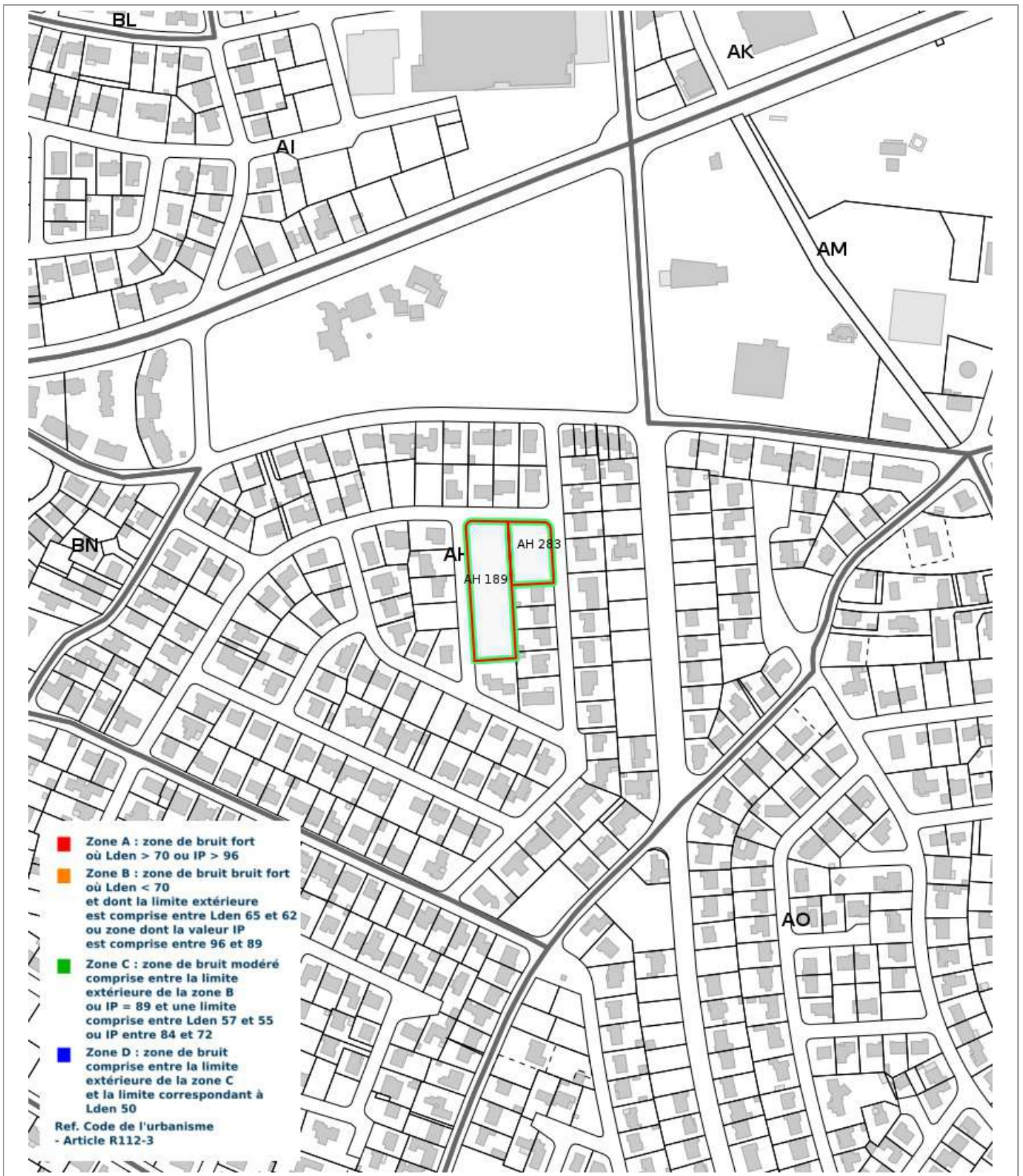

Prescriptions d'Urbanisme applicables dans les zones de bruit des Aéroports



PRESCRIPTIONS D'URBANISME APPLICABLES DANS LES ZONES DE BRUIT DES AERODROMES

| CONSTRUCTIONS NOUVELLES | ZONE A | ZONE B | ZONE C | ZONE D |
|----------------------------------------------------------------------------------------------------|-----------------------------------------------------------------------------------------------|--------|----------------------------------------------------------------------------------------------------------------------------------------|--------|
| Logements nécessaires à l'activité de l'aérodrome, hôtels de voyageurs en transit | | | | |
| Logements de fonction nécessaires aux activités industrielles ou commerciales admises dans la zone | dans les secteurs déjà urbanisés | | | |
| Immeubles d'habitation directement liés ou nécessaires à l'activité agricole | dans les secteurs déjà urbanisés | | | |
| Immeubles d'habitation directement liés ou nécessaires à l'activité aéronautique | s'ils ne peuvent être localisés ailleurs | | | |
| Constructions à usage industriel, commercial et agricole | s'ils ne risquent pas d'entraîner l'implantation de population permanente | | | |
| Equipements publics ou collectifs | s'ils sont nécessaires à l'activité aéronautique ou indispensables aux populations existantes | | | |
| Maisons d'habitation individuelles non groupées | | | si secteur d'accueil déjà urbanisé et desservi par équipements publics sous réserve d'un faible accroissement de la capacité d'accueil | |
| Immeubles collectifs à usage d'habitation | | | | |
| Habitat groupé (lotissement, ...) parcs résidentiels de loisirs | | | | |

| HABITAT EXISTANT | ZONE A | ZONE B | ZONE C | ZONE D |
|-------------------------------------------------------------------------------------------------------------------------------------|------------------------------------------------------------------------------------------|--------|-----------------------------------------------------------------------------------------|--------|
| Opérations de rénovation, de réhabilitation, d'amélioration, d'extension mesurée ou de reconstruction des constructions existantes | sous réserve de ne pas accroître la capacité d'accueil d'habitants exposés aux nuisances | | | |
| Opérations de réhabilitation et de réaménagement urbain pour permettre le renouvellement urbain des quartiers ou villages existants | | | si elles n'entraînent pas d'augmentation de la population soumise aux nuisances sonores | |

| CONSTRUCTIONS NOUVELLES ET HABITAT EXISTANT | | |
|---------------------------------------------------------|--------------------------|--------------|
| autorisé sous réserve de mesures d'isolation acoustique | autorisé sous conditions | Non autorisé |

© DGAC 2004