

# Etat des Risques et Pollutions

En application des articles L125-5 à 7 et R125-26 du code de l'environnement.

Référence : 3374\_059003\_22864028\_ERPS

Mode EDITION\*\*\*

Réalisé par Mérite OZTURK

Pour le compte de Etude FONTEYNE BOSQUILLON de  
JENLIS BOUDRY LESSELIN

Date de réalisation : 20 octobre 2022 (Valable 6 mois)

Selon les informations mises à disposition par arrêté préfectoral :  
du 5 juillet 2019.

## REFERENCES DU BIEN

### Adresse du bien

178 rue des fusillés  
59650 VILLENEUVE-D'ASCQ  
Parcelle(s) saisie(s):  
PC0031, PC0033, PC0180

Vendeur

IP1R (Icade)



## SYNTHESES

A ce jour, la commune est soumise à l'obligation d'Information Acquéreur Locataire (IAL). Une déclaration de sinistre indemnisé est nécessaire.

Etat des Risques et Pollutions (ERP)						
Votre commune				Votre immeuble		
Type	Nature du risque	Etat de la procédure	Date	Concerné	Travaux	Réf.
PER	Mouvement de terrain	approuvé	17/02/1992	non	non	p.3
PPRn	Inondation Par une crue (débordement de cours...	approuvé	02/10/2015	non	non	p.3
<sup>(1)</sup> PAC	Inondation	notifié	23/01/2015	non	-	p.4
<sup>(2)</sup> SIS	Pollution des sols	approuvé	13/05/2019	non	-	p.5
SIS	Pollution des sols	approuvé	13/05/2019	non	-	p.5
SIS	Pollution des sols	approuvé	13/05/2019	non	-	p.5
Zonage de sismicité : 2 - Faible <sup>(3)</sup>				oui	-	-
Zonage du potentiel radon : 1 - Faible <sup>(4)</sup>				non	-	-

\*\*\* En mode EDITION, l'utilisateur est responsable de la localisation et de la détermination de l'exposition aux risques.

L'édition et la diffusion de ce document implique l'acceptation des Conditions Générales de Vente, disponibles sur le site Internet Preventimmo.□

Copyright 2007-2017 Kinaxia. Tous droits réservés. Les noms et marques commerciaux appartiennent à leurs propriétaires respectifs.□

Etat des risques approfondi (Attestation Argiles / ENSA / ERPS)	Concerné	Détails
Zonage du retrait-gonflement des argiles	Non	Aléa Faible
Plan d'Exposition au Bruit <sup>(5)</sup>	Non	-
Basias, Basol, Icpe	Oui	15 sites* à - de 500 mètres

\*ce chiffre ne comprend pas les sites non localisés de la commune.

(1) Porter à connaissance.

(2) Secteur d'Information sur les Sols.







(3) Zonage sismique de la France d'après l'annexe des articles R563-1 à 8 du Code de l'Environnement modifiés par les Décrets n°2010-1254 et n°2010-1255 du 22 octobre 2010 ainsi que par l'Arrêté du 22 octobre 2010 (nouvelles règles de construction parasismique - EUROCODE 8).

(4) Situation de l'immeuble au regard des zones à potentiel radon du territoire français définies à l'article R. 1333-29 du code de la santé publique modifié par le Décret n°2018-434 du 4 juin 2018, délimitées par l'Arrêté interministériel du 27 juin 2018.

(5) Information cartographique consultable en mairie et en ligne à l'adresse suivante : <https://www.geoportail.gouv.fr/donnees/plan-dexposition-au-bruit-peb>

**Attention, les informations contenues dans le second tableau de synthèse ci-dessus sont données à titre informatif. Pour plus de détails vous pouvez commander un Etat des risques approfondi.**

Attention, les informations contenues dans ce tableau de synthèse sont données à titre informatif et ne sont pas détaillées dans ce document.

Etat des risques complémentaires (Géorisques)			
Risques		Concerné	Détails
 <b>Inondation</b>	TRI : Territoire à Risque important d'Inondation	<b>Oui</b>	<i>Présence d'un TRI sur la commune sans plus d'informations sur l'exposition du bien.</i>
	AZI : Atlas des Zones Inondables	<b>Oui</b>	<i>Présence d'un AZI sur la commune sans plus d'informations sur l'exposition du bien.</i>
	PAPI : Programmes d'actions de Prévention des Inondations	<b>Non</b>	-
	Remontées de nappes	<b>Oui</b>	<i>Zones potentiellement sujettes aux inondations de cave, fiabilité MOYENNE (dans un rayon de 500 mètres).</i>
 <b>Installation nucléaire</b>		<b>Non</b>	-
 <b>Mouvement de terrain</b>		<b>Non</b>	-
 <b>Pollution des sols, des eaux ou de l'air</b>	BASOL : Sites pollués ou potentiellement pollués	<b>Non</b>	-
	BASIAS : Sites industriels et activités de service	<b>Oui</b>	<i>Le bien se situe dans un rayon de 500 mètres d'un ou plusieurs sites identifiés.</i>
	ICPE : Installations industrielles	<b>Non</b>	-
 <b>Cavités souterraines</b>		<b>Non</b>	-
 <b>Canalisation TMD</b>		<b>Oui</b>	<i>Le bien se situe dans une zone tampon de 1000 mètres autour d'une canalisation.</i>

\*\*\* En mode EDITION, l'utilisateur est responsable de la localisation et de la détermination de l'exposition aux risques.

L'édition et la diffusion de ce document implique l'acceptation des Conditions Générales de Vente, disponibles sur le site Internet Preventimmo.

Copyright 2007-2017 Kinaxia. Tous droits réservés. Les noms et marques commerciaux appartiennent à leurs propriétaires respectifs.

KINAXIA - SAS au capital de 165.004,56 euros - Siège social 80 Route des Lucioles - Espaces de Sophia, bâtiment C - 06560 Sophia Antipolis - SIREN : 514 061 738 - RCS GRASSE

## SOMMAIRE

Synthèses.....	1
Imprimé officiel.....	5
Localisation sur cartographie des risques.....	6
Procédures ne concernant pas l'immeuble.....	8
Déclaration de sinistres indemnisés.....	9
Prescriptions de travaux, Documents de référence, Conclusions.....	10
Annexes.....	11

## Etat des Risques et Pollutions

aléas naturels, miniers ou technologiques, sismicité, potentiel radon et pollution des sols

en application des articles L.125-5 à 7, R.125-26, R.563-4 et D.563-8-1 du Code de l'environnement et de l'article L.174-5 du nouveau Code minier

**1. Cet état, relatif aux obligations, interdictions, servitudes et prescriptions définies vis-à-vis des risques naturels, miniers ou technologiques concernant l'immeuble, est établi sur la base des informations mises à disposition par arrêté préfectoral**

n°

du

05/07/2019

Situation du bien immobilier (bâti ou non bâti)

Document réalisé le : 20/10/2022

### 2. Adresse

Parcelle(s) : PC0031, PC0033, PC0180

178 rue des fusillés 59650 VILLENEUVE-D'ASCQ

### 3. Situation de l'immeuble au regard de plans de prévention des risques naturels [PPRn]

L'immeuble est situé dans le périmètre d'un PPRn

prescrit

oui

non

L'immeuble est situé dans le périmètre d'un PPRn

appliqué par anticipation

oui

non

L'immeuble est situé dans le périmètre d'un PPRn

approuvé

oui

non

Les risques naturels pris en compte sont liés à :

(les risques grisés ne font pas l'objet d'une procédure PPR sur la commune)

Inondation

Crue torrentielle

Remontée de nappe

Submersion marine

Avalanche

Mouvement de terrain

Mvt terrain-Sécheresse

Séisme

Cyclone

Eruption volcanique

Feu de forêt

autre

L'immeuble est concerné par des prescriptions de travaux dans le règlement du ou des PPRn

oui

non

si oui, les travaux prescrits par le règlement du PPR naturel ont été réalisés

oui

non

### 4. Situation de l'immeuble au regard de plans de prévention des risques miniers [PPRm]

L'immeuble est situé dans le périmètre d'un PPRm

prescrit

oui

non

L'immeuble est situé dans le périmètre d'un PPRm

appliqué par anticipation

oui

non

L'immeuble est situé dans le périmètre d'un PPRm

approuvé

oui

non

Les risques miniers pris en compte sont liés à :

(les risques grisés ne font pas l'objet d'une procédure PPR sur la commune)

Risque miniers

Affaissement

Effondrement

Tassement

Emission de gaz

Pollution des sols

Pollution des eaux

autre

L'immeuble est concerné par des prescriptions de travaux dans le règlement du ou des PPRm

oui

non

si oui, les travaux prescrits par le règlement du PPR miniers ont été réalisés

oui

non

### 5. Situation de l'immeuble au regard de plans de prévention des risques technologiques [PPRt]

L'immeuble est situé dans le périmètre d'un PPRt

approuvé

oui

non

L'immeuble est situé dans le périmètre d'un PPRt

prescrit

oui

non

Les risques technologiques pris en compte sont liés à :

(les risques grisés ne font pas l'objet d'une procédure PPR sur la commune)

Risque Industriel

Effet thermique

Effet de surpression

Effet toxique

Projection

L'immeuble est situé en secteur d'expropriation ou de délaissement

oui

non

L'immeuble est situé en zone de prescription

oui

non

Si la transaction concerne un logement, les travaux prescrits ont été réalisés

oui

non

Si la transaction ne concerne pas un logement, l'information sur le type de risques auxquels l'immeuble est exposé ainsi que leur gravité, probabilité et cinétique, est jointe à l'acte de vente ou au contrat de location

oui

non

### 6. Situation de l'immeuble au regard du zonage réglementaire pour la prise en compte de la sismicité

en application des articles R.563-4 et D.563-8-1 du code de l'environnement modifiés par l'Arrêté et les Décrets n°2010-1254 / 2010-1255 du 22 octobre 2010.

L'immeuble est situé dans une commune de sismicité :

Forte

Moyenne

Modérée

Faible

Très faible

zone 5

zone 4

zone 3

zone 2

zone 1

### 7. Situation de l'immeuble au regard du zonage réglementaire pour la prise en compte du potentiel radon

en application des articles R125-23 du code de l'environnement et R1333-29 du code de la santé publique, modifiés par le Décret n°2018-434 du 4 juin 2018

L'immeuble se situe dans une Zone à Potentiel Radon :

Significatif

Faible avec facteur de transfert

Faible

zone 3

zone 2

zone 1

### 8. Information relative aux sinistres indemnisés par l'assurance suite à une catastrophe naturelle

L'information est mentionnée dans l'acte authentique constatant la réalisation de la vente

oui

non

### 9. Situation de l'immeuble au regard de la pollution des sols

L'immeuble est situé dans un Secteur d'Information sur les Sols (SIS)

oui

non

Selon les informations mises à disposition par l'arrêté préfectoral DCPI-BICPE du 13/05/2019 portant création des SIS dans le département

### Parties concernées

Vendeur

IP1R (Icade)

Philippe Langrené  
Philippe Langrené (Nov 14, 2022 17:17 GMT+1)

à Lille

le Nov 14, 2022

Acquéreur

à

le

Attention ! S'ils n'impliquent pas d'obligation ou d'interdiction réglementaire particulière, les aléas connus ou prévisibles qui peuvent être signalés dans les divers documents d'information préventive et concerner le bien immobilier, ne sont pas mentionnés par cet état.



## Mouvement de terrain

PER Mouvement de terrain, approuvé le 17/02/1992

## Non concerné\*

\* L'immeuble n'est pas situé dans le périmètre d'une zone à risques

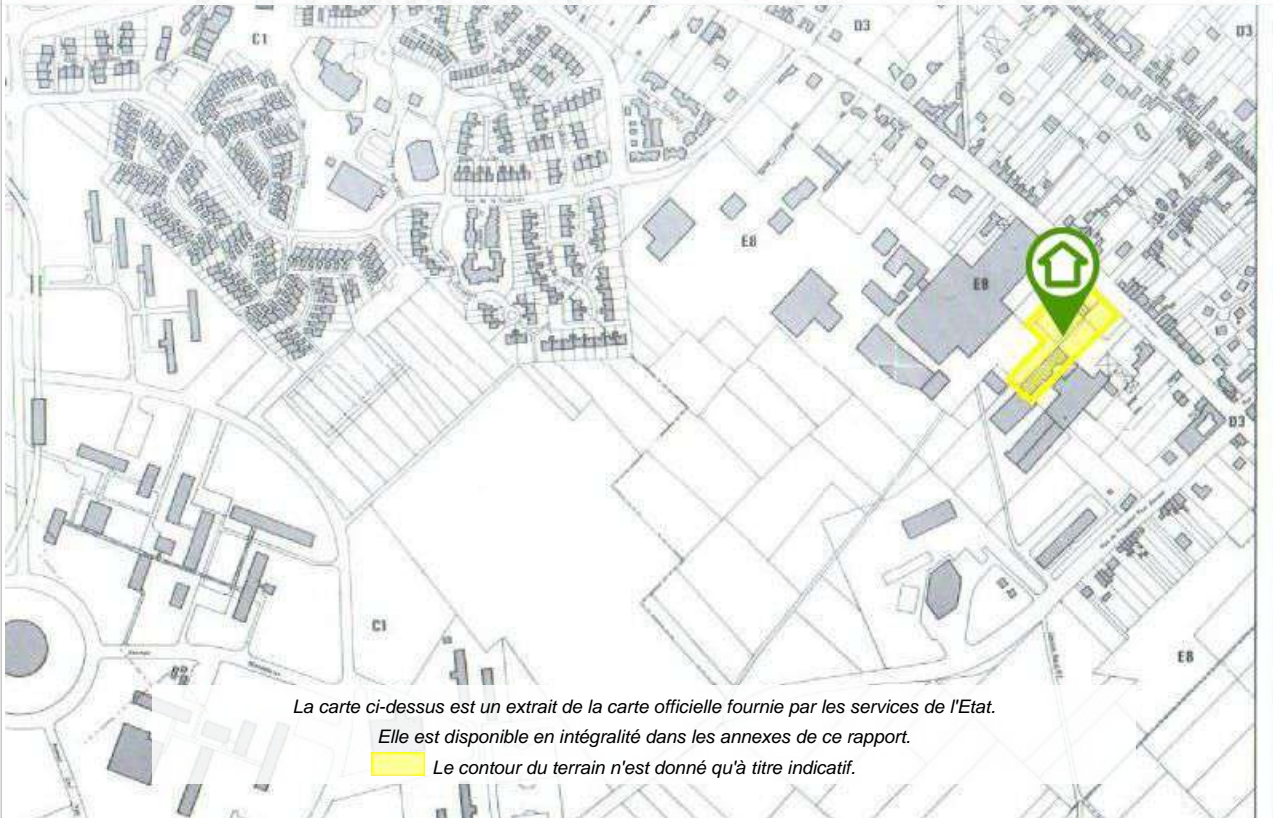

## Inondation

PPRn Par une crue (débordement de cours d'eau), approuvé le 02/10/2015

## Non concerné\*

\* L'immeuble n'est pas situé dans le périmètre d'une zone à risques



\*\*\* En mode EDITION, l'utilisateur est responsable de la localisation et de la détermination de l'exposition aux risques.

L'édition et la diffusion de ce document implique l'acceptation des Conditions Générales de Vente, disponibles sur le site Internet Preventimmo. □

Copyright 2007-2017 Kinaxia. Tous droits réservés. Les noms et marques commerciaux appartiennent à leurs propriétaires respectifs. □



## Inondation

PAC Inondation, notifié le 23/01/2015

## Non concerné\*

\* L'immeuble n'est pas situé dans le périmètre d'une zone à risques

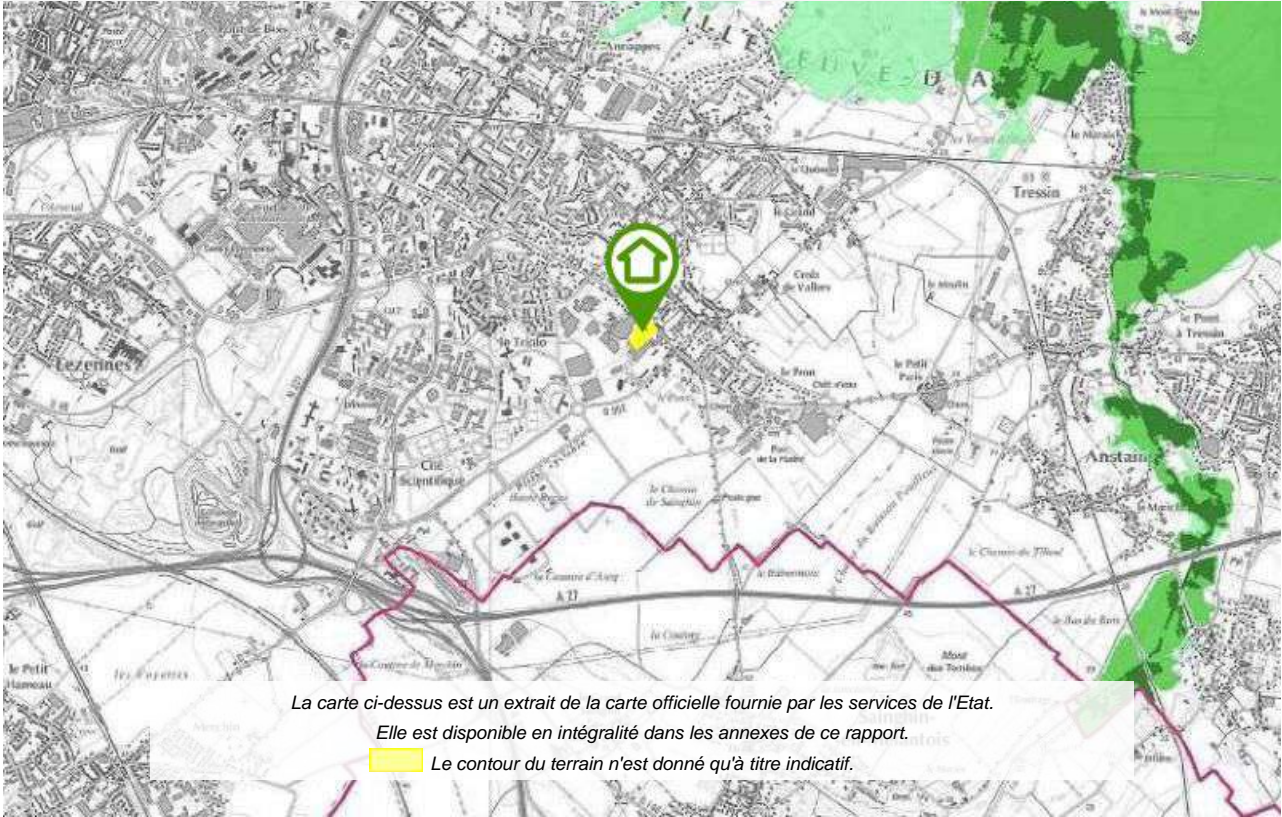

La carte ci-dessus est un extrait de la carte officielle fournie par les services de l'Etat.  
Elle est disponible en intégralité dans les annexes de ce rapport.  
Le contour du terrain n'est donné qu'à titre indicatif.

\*\*\* En mode EDITION, l'utilisateur est responsable de la localisation et de la détermination de l'exposition aux risques.

## Cartographies ne concernant pas l'immeuble

*Au regard de sa position géographique, l'immeuble n'est pas concerné par :*

Le SIS Pollution des sols, approuvé le 13/05/2019

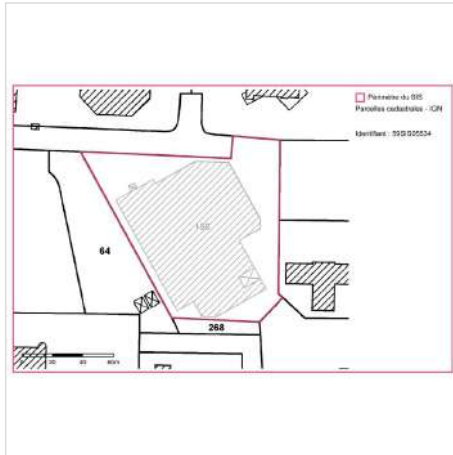

Le SIS Pollution des sols, approuvé le 13/05/2019

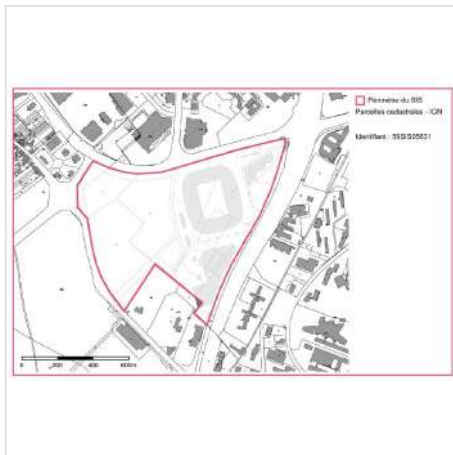

Le SIS Pollution des sols, approuvé le 13/05/2019



\*\*\* En mode EDITION, l'utilisateur est responsable de la localisation et de la détermination de l'exposition aux risques.



## Déclaration de sinistres indemnisés

en application des articles L 125-5 et R125-26 du Code de l'environnement

Si, à votre connaissance, l'immeuble a fait l'objet d'une indemnisation suite à des dommages consécutifs à des événements ayant eu pour conséquence la publication d'un arrêté de catastrophe naturelle, cochez ci-dessous la case correspondante dans la colonne "Indemnisé".

### Arrêtés CATNAT sur la commune

Risque	Début	Fin	JO	Indemnisé
Sécheresse et réhydratation - Tassements différentiels	01/04/2020	30/06/2020	28/09/2021	<input type="checkbox"/>
Par une crue (débordement de cours d'eau) - Par ruissellement et coulée de boue	03/07/2005	04/07/2005	30/12/2005	<input type="checkbox"/>
Par une crue (débordement de cours d'eau) - Par ruissellement et coulée de boue	19/08/2002	20/08/2002	24/01/2003	<input type="checkbox"/>
Par une crue (débordement de cours d'eau) - Par ruissellement et coulée de boue	15/09/2000	15/09/2000	23/03/2001	<input type="checkbox"/>
Par une crue (débordement de cours d'eau) - Par ruissellement et coulée de boue	29/07/2000	29/07/2000	22/11/2000	<input type="checkbox"/>
Par une crue (débordement de cours d'eau) - Par ruissellement et coulée de boue	27/07/2000	27/07/2000	22/11/2000	<input type="checkbox"/>
Par une crue (débordement de cours d'eau) - Par ruissellement et coulée de boue	25/12/1999	29/12/1999	30/12/1999	<input type="checkbox"/>
Mouvement de terrain				
Par une crue (débordement de cours d'eau) - Par ruissellement et coulée de boue	07/07/1999	07/07/1999	04/12/1999	<input type="checkbox"/>
Par une crue (débordement de cours d'eau) - Par ruissellement et coulée de boue	01/08/1998	01/08/1998	03/10/1998	<input type="checkbox"/>
Par une crue (débordement de cours d'eau) - Par ruissellement et coulée de boue	06/06/1998	06/06/1998	22/08/1998	<input type="checkbox"/>
Par une crue (débordement de cours d'eau) - Par ruissellement et coulée de boue	06/07/1991	08/07/1991	03/04/1992	<input type="checkbox"/>
Sécheresse et réhydratation - Tassements différentiels	01/01/1991	31/07/1997	28/03/1998	<input type="checkbox"/>
Sécheresse et réhydratation - Tassements différentiels	01/01/1990	31/12/1990	17/04/1991	<input type="checkbox"/>

Pour en savoir plus, chacun peut consulter en préfecture ou en mairie, le dossier départemental sur les risques majeurs, le document d'information communal sur les risques majeurs et, sur internet, le portail dédié à la prévention des risques majeurs : [www.prim.net](http://www.prim.net)

Préfecture : Lille - Nord

Commune : Villeneuve-d'Ascq

Adresse de l'immeuble :

178 rue des fusillés

Parcelle(s) : PC0031, PC0033, PC0180

59650 VILLENEUVE-D'ASCQ

France

Etabli le : **Nov 14, 2022**

Vendeur :

Philippe Langrené  
Philippe Langrené (Nov 14, 2022 17:17 GMT+1)

Acquéreur :

IP1R (Icade)

## Prescriptions de travaux

Aucune

## Documents de référence

Aucun

## Conclusions

L'Etat des Risques délivré par Etude FONTEYNE BOSQUILLON de JENLIS BOUDRY LESSELIN en date du 20/10/2022 fait apparaître que la commune dans laquelle se trouve le bien fait l'objet d'un arrêté préfectoral en date du 05/07/2019 en matière d'obligation d'Information Acquéreur Locataire sur les Risques Naturels, Miniers et Technologiques.

Selon les informations mises à disposition dans le Dossier Communal d'Information, le BIEN est ainsi concerné par :

- Le risque sismique (niveau 2, sismicité Faible) et par la réglementation de construction parasismique EUROCODE 8

## Sommaire des annexes

> Arrêté Préfectoral du 5 juillet 2019

> Cartographies :

- Cartographie réglementaire du PER Mouvement de terrain, approuvé le 17/02/1992
- Cartographie réglementaire du PPRn Par une crue (débordement de cours d'eau), approuvé le 02/10/2015
- Cartographie informative du PAC Inondation, notifié le 23/01/2015
- Cartographie réglementaire de la sismicité

*A titre indicatif, ces pièces sont jointes au présent rapport.*

PRÉFET DU NORD

Direction  
départementale des  
territoires  
et de la mer du Nord

Service Sécurité  
Risques et Crises

**Arrêté relatif à l'état des risques et pollutions des biens immobiliers situés sur la commune de Villeneuve d'Ascq**

Le directeur départemental des territoires et de la mer du Nord

Vu l'arrêté ministériel du 13 juillet 2018 modifiant l'arrêté du 13 octobre 2005 portant définition du modèle d'imprimé pour l'établissement de l'état des risques naturels et technologiques ;

Vu l'arrêté préfectoral du 28 mars 2018, modifié par l'arrêté du 5 juillet 2019 fixant la liste des communes du département du Nord concernées par l'obligation d'information sur les risques naturels, technologiques et miniers modifiant l'arrêté préfectoral du 15 février 2006 modifié par les arrêtés des 4 décembre 2007, 13 octobre 2008, 19 avril 2011, 24 juillet 2015 et 21 mars 2016 ;

Vu l'arrêté préfectoral du 13 juin 2019 donnant délégation de signature à Monsieur Éric FISSE, directeur départemental des territoires et de la mer du Nord ;

Sur proposition du chef du service sécurité risques et crises.

**ARRÊTE**

**Article 1<sup>er</sup>** – Les éléments nécessaires à l'élaboration de l'état des risques pour l'information des acquéreurs et des locataires des biens immobiliers situés sur la commune de **Villeneuve d'Ascq** sont consignés dans le dossier d'informations annexé au présent arrêté.

Ce dossier et les documents de référence sont librement consultables en mairie de **Villeneuve d'Ascq**, en préfecture et sur le site des services départementaux de l'État à l'adresse suivante : <http://nord.gouv.fr/Politiques-publiques/Prevention-des-risques-naturels-technologiques-et-miniers>

**Article 2** - L'arrêté du 21 mars 2016 relatif à l'état des risques naturels, technologiques et miniers de biens immobiliers situés sur la commune de **Villeneuve d'Ascq** est abrogé.

**Article 3** - Une copie du présent arrêté et de son annexe est adressée en mairie de **Villeneuve d'Ascq** et à la chambre départementale des notaires. Le présent arrêté sera affiché en mairie de **Villeneuve d'Ascq**.

**Article 4** - Le chef du service sécurité, risques et crises de la direction départementale des territoires et de la mer du Nord, le directeur de cabinet de la préfecture du Nord, le maire de la commune de **Villeneuve d'Ascq** sont chargés, chacun en ce qui le concerne, de l'exécution du présent arrêté qui sera publié au recueil des actes administratifs de la préfecture du Nord.

Fait à Lille, le 5 juillet 2019  
Pour le préfet et par délégation

Le Directeur Départemental  
des Territoires et de la Mer



Eric FISSE



PREMIER MINISTRE  
DELEGATION AUX RISQUES MAJEURS  
PREFECTURE DU NORD

SERVICE INTERMINISTRIEL REGIONAL DES AFFAIRES  
CIVILES ET ECONOMIQUES DE DEFENSE ET DE :  
LA PROTECTION CIVILE

## VILLENEUVE D'ASCQ

### PLAN D'EXPOSITION AUX RISQUES NATURELS PREVISIBLES MOUVEMENTS DE TERRAINS

#### PLAN DE ZONAGE

**ZONE BLEUE** Zone soumise à des  
mesures de prévention

**ZONE BLANCHE** Zone sans mesure  
de prévention

Rendu public le : 07 JAN 05  
Approuvé le : 17 DEC 04

2

Echelle 1/5000

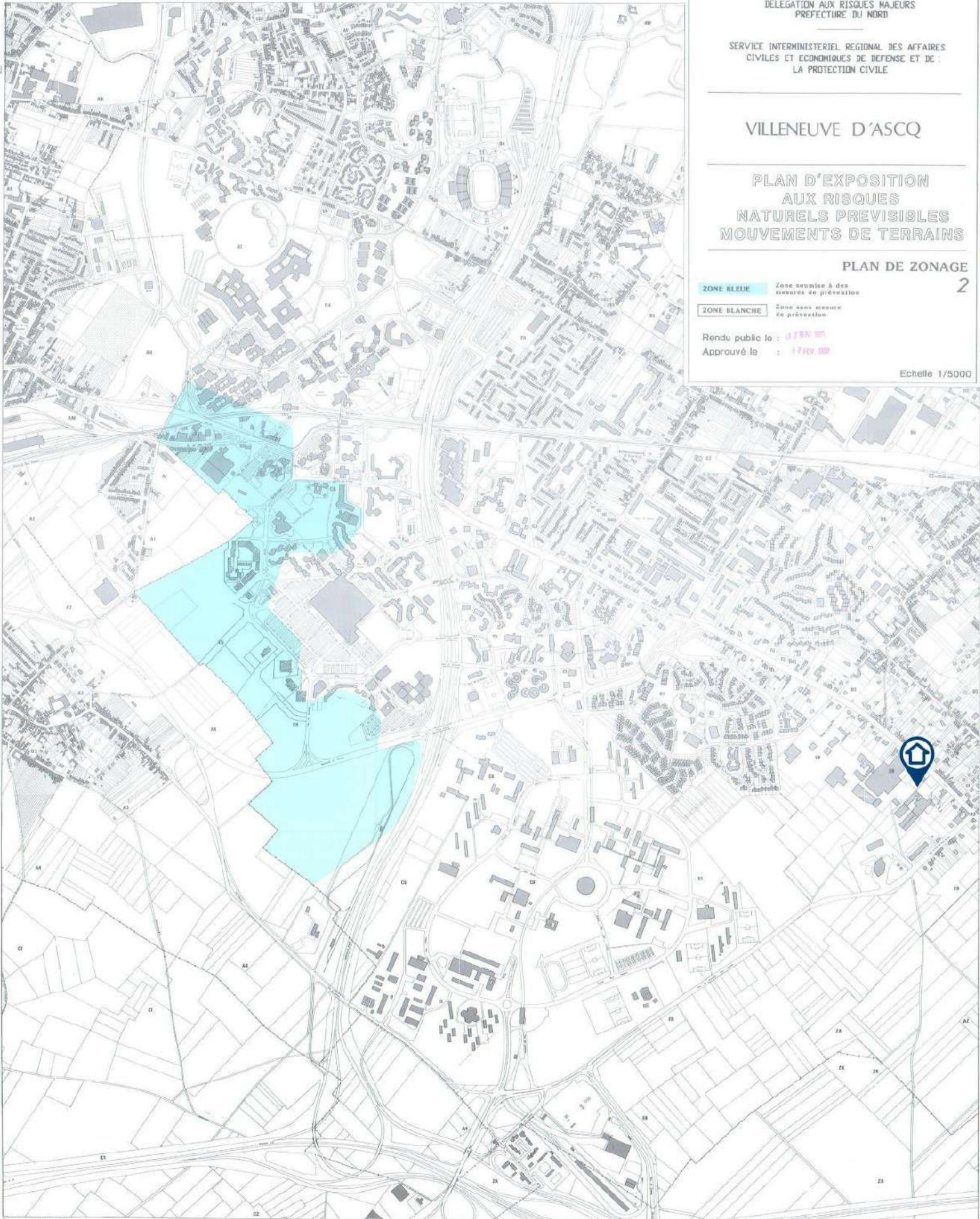

Cartographie TOPO. 0302

Mise à jour par photos aériennes Juillet - Septembre 2003

1. Voies de transport  
2. Eau en bord  
3. Forêt  
4. Eau  
5. Eau de source  
6. Eau de mer

7. Végétation  
8. Terrain  
9. Campement militaire  
10. Lignes  
11. Bâtiments



Echelle 1/5000



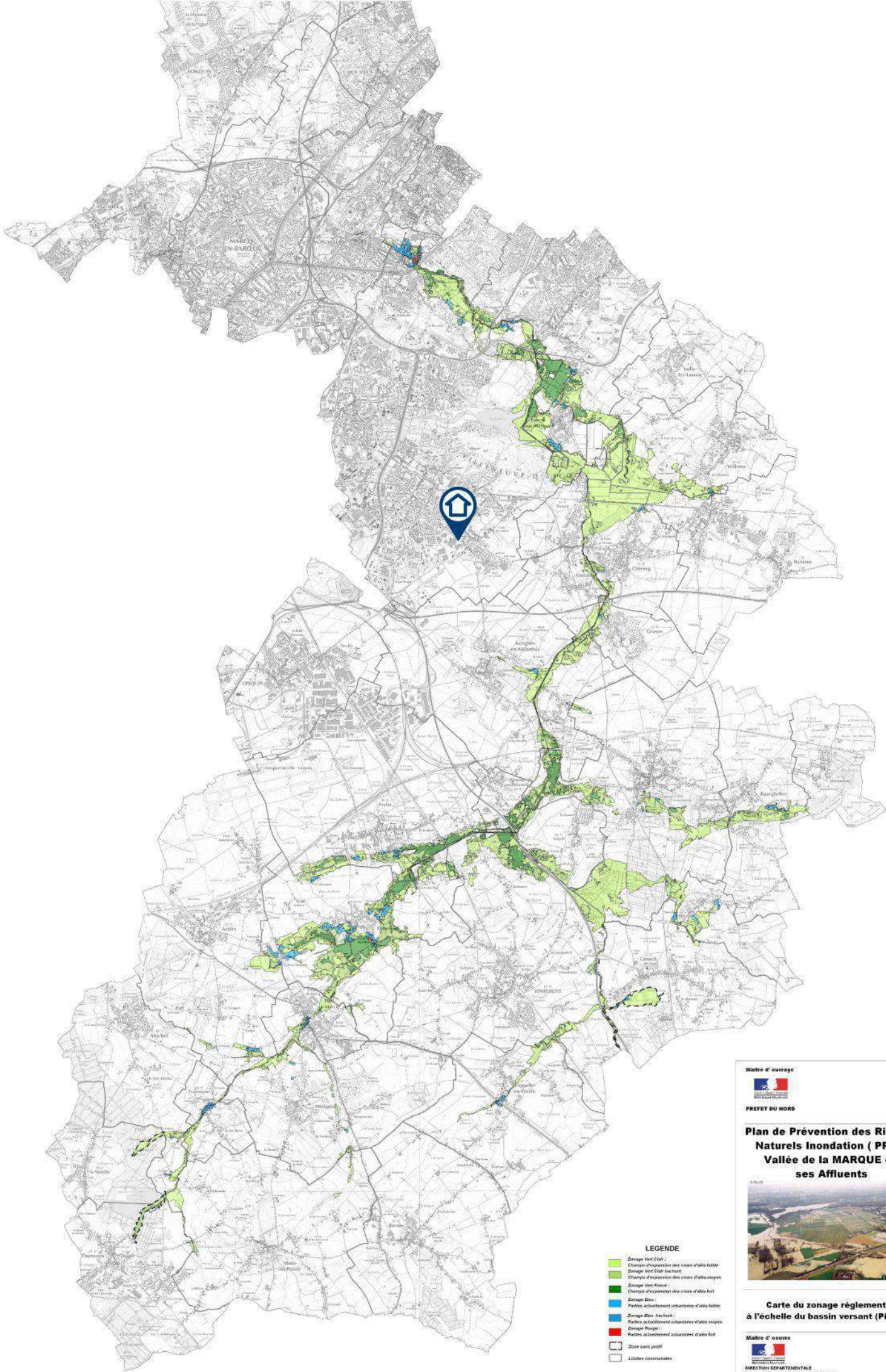

- LEGENDE**
- Zone Vert Clair : Changement d'expansion des crues d'aléa faible
  - Zone Vert Foncé : Changement d'expansion des crues d'aléa moyen
  - Zone Vert Foncé : Changement d'expansion des crues d'aléa fort
  - Zone Bleue : Parties actuellement urbanisées d'aléa faible
  - Zone Bleue : Parties actuellement urbanisées d'aléa moyen
  - Zone Rouge : Parties actuellement urbanisées d'aléa fort
  - Zone sans profil
  - Lignes communales

Maitre d'ouvrage  
  
**PREFET DU NORD**

**Plan de Prévention des Risques Naturels Inondation ( PPRI ) Vallée de la MARNE et ses Affluents**

**Carte du zonage réglementaire à l'échelle du bassin versant (Pièce n°6)**

**Maitre d'oeuvre**  
  
**DIRECTION DÉPARTEMENTALE DES TERRITOIRES ET DE LA MER DU NORD**  
 Service Services Diverses et Cités  
 Centre-Pôle de l'Inondation  
 Arr/Tripes

Delégation Territoriale de Lille  
 Unité Prévention-Agriculture, Pêche, Industrie  
 Territoriale, Urbanisme et Risques  
 1 rue de l'Écluse  
 59 380 LILLE FRANCE

échelle : 1:25000  
 Septembre 2015



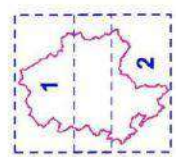
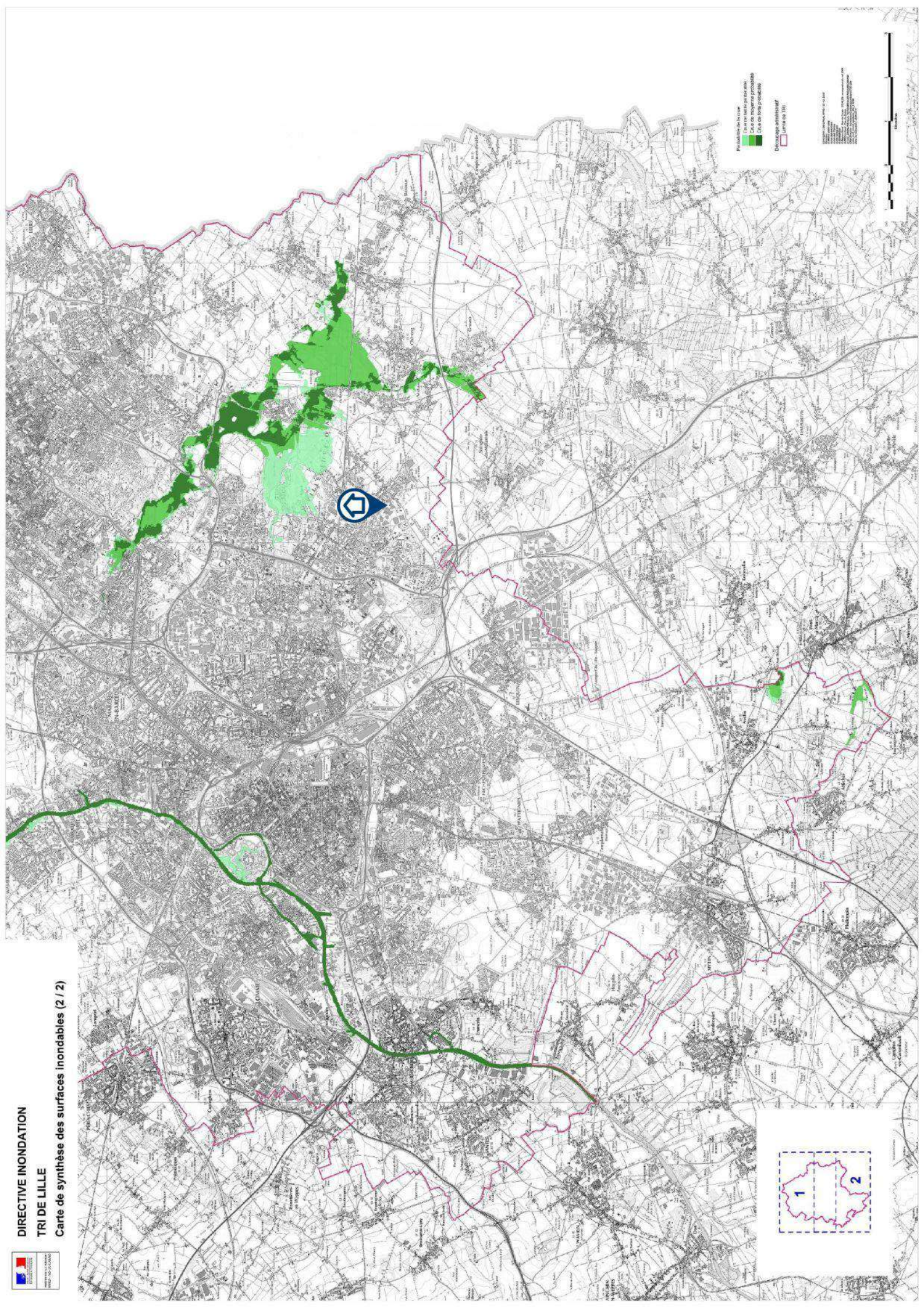

Pour plus d'infos de la carte  
-> voir sur notre portail dédié  
-> sur [www.lille.fr](http://www.lille.fr)

**Aire de risque inondable**  
-> Zone de risque inondable  
-> Zone de risque inondable

**Delimitation administrative**  
-> Arrondissement de Lille

Échelle : 1:50 000  
Niveau de détail : 1:50 000  
Date de mise à jour : 2014





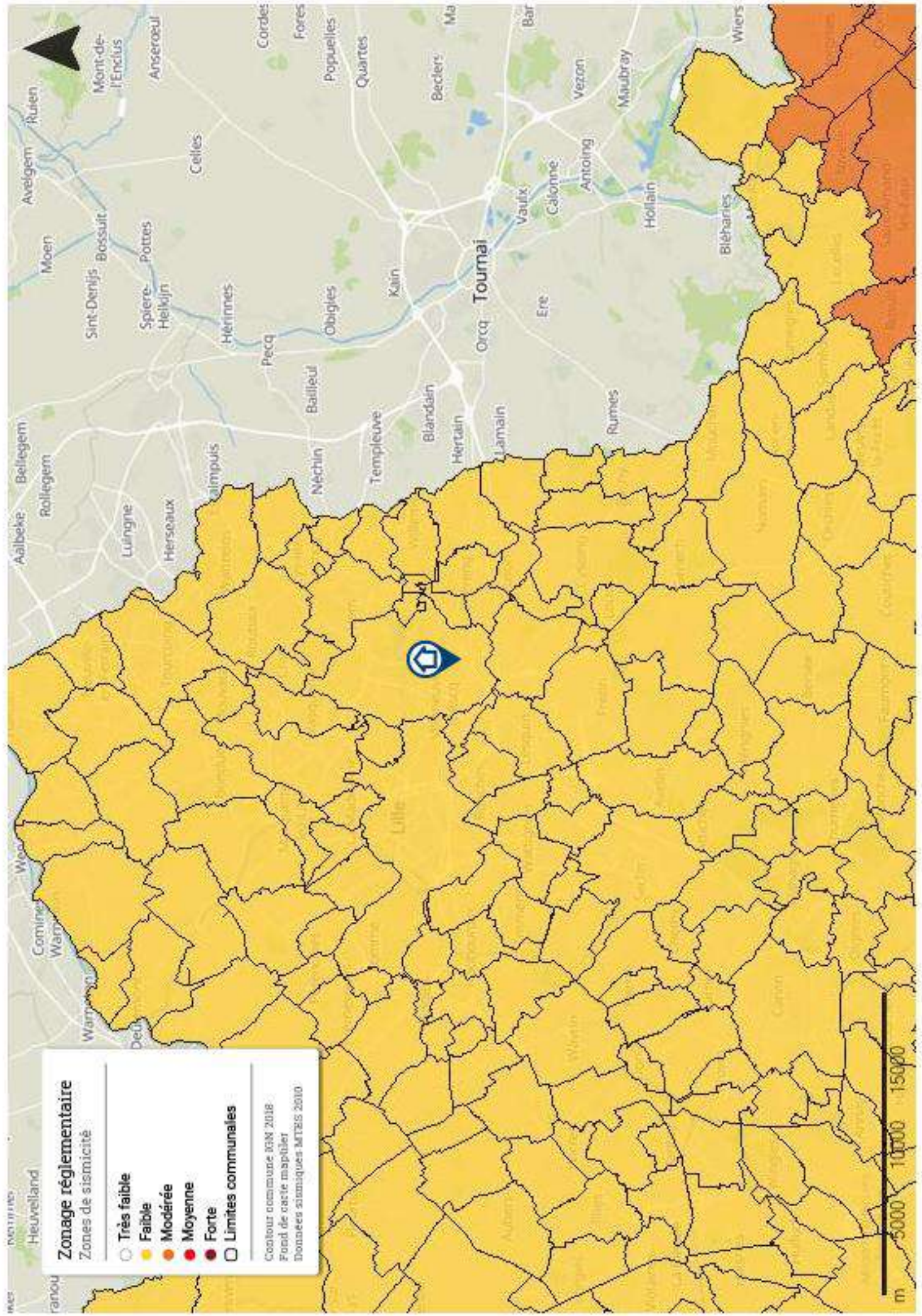

**Zonage réglementaire**

Zones de sismicité

- Très faible
- Faible
- Modérée
- Moyenne
- Forte
- Limites communales

Contour communal IGN 2018  
 Fond de carte mapbox  
 Données sismiques MTRIS 2010



# ERP CEDRE D'ASCQ - 20.10.2022

Final Audit Report

2022-11-14

Created:	2022-11-14
By:	NATHALIE GUIOT (nathalie.guiot@icade.fr)
Status:	Signed
Transaction ID:	CBJCHBCAABAA3BAYSskZwjpSXBC5djFXECS2rYymFuRm

## "ERP CEDRE D'ASCQ - 20.10.2022" History

-  Document created by NATHALIE GUIOT (nathalie.guiot@icade.fr)  
2022-11-14 - 3:56:30 PM GMT- IP address: 84.14.157.2
-  Document emailed to philippe.langrene@icade.fr for signature  
2022-11-14 - 3:59:13 PM GMT
-  Email viewed by philippe.langrene@icade.fr  
2022-11-14 - 4:16:24 PM GMT- IP address: 104.47.25.254
-  Signer philippe.langrene@icade.fr entered name at signing as Philippe Langrené  
2022-11-14 - 4:16:58 PM GMT- IP address: 83.167.43.187
-  Document e-signed by Philippe Langrené (philippe.langrene@icade.fr)  
Signature Date: 2022-11-14 - 4:17:00 PM GMT - Time Source: server- IP address: 83.167.43.187
-  Agreement completed.  
2022-11-14 - 4:17:00 PM GMT