

Etat des Risques et Pollutions

En application des articles L125-5 à 7 et R125-26 du code de l'environnement.



Référence : PROGRAMME IP1R (ICADE
PROMOTION)
Mode COMMANDE CADASTRE***

Date de réalisation : 11 juillet 2023 (Valable 6 mois)
Selon les informations mises à disposition par arrêté préfectoral :
N° IAL-13001-06 du 31 août 2021.

REFERENCES DU BIEN

Adresse du bien
102 Cr Gambetta
13100 Aix-en-Provence

Référence(s) cadastrale(s):
BX0285, BX0286

ERP établi selon les parcelles localisées au cadastre.

Vendeur
IP1R



SYNTHESES

A ce jour, la commune est soumise à l'obligation d'Information Acquéreur Locataire (IAL). Une déclaration de sinistre indemnisé est nécessaire.

Etat des Risques et Pollutions (ERP)						
Votre commune				Votre immeuble		
Type	Nature du risque	Etat de la procédure	Date	Concerné	Travaux	Réf.
PPRn	Mouvement de terrain Sécheresse et réhydratation ~...	approuvé	27/06/2012	oui	non	p.3
PPRn	Inondation Par une crue (débordement de cours...	approuvé	02/03/2020	non	non	p.3
PPRn	Feu de forêt	prescrit	30/03/2021	oui	non	p.4
⁽¹⁾ PAC	Inondation	notifié	23/07/2015	oui	-	p.4
PAC	Feu de forêt	notifié	23/05/2014	non	-	p.5
PAC	Feu de forêt	notifié	23/05/2014	non	-	p.5
PAC	Inondation Par ruissellement et coulée de boue	notifié	15/04/2014	oui	-	p.6
PPRn	Mouvement de terrain Localisé (fontis) du à des...	approuvé	17/05/2001	non	non	p.7
⁽²⁾ SIS	Pollution des sols	approuvé	16/10/2019	non	-	p.7
PAC	Inondation	notifié	23/07/2015	non	-	p.8
Zonage de sismicité : 4 - Moyenne ⁽³⁾				oui	-	-
Zonage du potentiel radon : 2 - Faible avec facteur de transfert ⁽⁴⁾				non	-	-
Commune non concernée par la démarche d'étude du risque lié au recul du trait de côte.						

Etat des risques approfondi (Attestation Argiles / ENSA / ERPS)	Concerné	Détails
Zonage du retrait-gonflement des argiles	Oui	Aléa Fort
Plan d'Exposition au Bruit ⁽⁵⁾	Non	-
Basias, Basol, Icpe	Oui	10 sites* à - de 500 mètres

*ce chiffre ne comprend pas les sites non localisés de la commune.

(1) Porter à connaissance.

(2) Secteur d'Information sur les Sols.







(3) Zonage sismique de la France d'après l'annexe des articles R563-1 à 8 du Code de l'Environnement modifiés par les Décrets n°2010-1254 et n°2010-1255 du 22 octobre 2010 ainsi que par l'Arrêté du 22 octobre 2010 (nouvelles règles de construction parasismique - EUROCODE 8).

(4) Situation de l'immeuble au regard des zones à potentiel radon du territoire français définies à l'article R. 1333-29 du code de la santé publique modifié par le Décret n°2018-434 du 4 juin 2018, délimitées par l'Arrêté interministériel du 27 juin 2018.

(5) Information cartographique consultable en mairie et en ligne à l'adresse suivante : <https://www.geoportail.gouv.fr/donnees/plan-dexposition-au-bruit-peb>

Attention, les informations contenues dans le second tableau de synthèse ci-dessus sont données à titre informatif. Pour plus de détails vous pouvez commander un Etat des risques approfondi.

Attention, les informations contenues dans ce tableau de synthèse sont données à titre informatif et ne sont pas détaillées dans ce document.

Etat des risques complémentaires (Géorisques)			
Risques		Concerné	Détails
 Inondation	TRI : Territoire à Risque important d'Inondation	Oui	<i>Présence d'un TRI sur la commune sans plus d'informations sur l'exposition du bien.</i>
	AZI : Atlas des Zones Inondables	Oui	<i>Présence d'un AZI sur la commune sans plus d'informations sur l'exposition du bien.</i>
	PAPI : Programmes d'actions de Prévention des Inondations	Oui	<i>Présence d'un PAPI sur la commune sans plus d'informations sur l'exposition du bien.</i>
	Remontées de nappes	Oui	<i>Zones potentiellement sujettes aux inondations de cave, fiabilité FAIBLE (dans un rayon de 500 mètres).</i>
 Installation nucléaire		Non	-
 Mouvement de terrain		Non	-
 Pollution des sols, des eaux ou de l'air	BASOL : Sites pollués ou potentiellement pollués	Non	-
	BASIAS : Sites industriels et activités de service	Oui	<i>Le bien se situe dans un rayon de 500 mètres d'un ou plusieurs sites identifiés.</i>
	ICPE : Installations industrielles	Oui	<i>Le bien se situe dans un rayon de 1000 mètres d'une ou plusieurs installations identifiées.</i>
 Cavités souterraines		Non	-
 Canalisation TMD		Non	-

Source des données : <https://www.georisques.gouv.fr/>

*** En mode COMMANDE CADASTRE, l'expert Preventimmo est responsable de la localisation et de la détermination de l'exposition aux risques.

L'édition et la diffusion de ce document implique l'acceptation des Conditions Générales de Vente, disponibles sur le site Internet Preventimmo.

Copyright 2007-2017 Kinaxia. Tous droits réservés. Les noms et marques commerciaux appartiennent à leurs propriétaires respectifs.

SOMMAIRE

Synthèses.....	1
Imprimé officiel.....	5
Localisation sur cartographie des risques.....	6
Procédures ne concernant pas l'immeuble.....	10
Déclaration de sinistres indemnisés.....	12
Prescriptions de travaux, Documents de référence, Conclusions.....	13
Annexes.....	14

Etat des Risques et Pollutions

aléas naturels, miniers ou technologiques, sismicité, potentiel radon et pollution des sols

en application des articles L.125-5 à 7, R.125-26, R.563-4 et D.563-8-1 du Code de l'environnement et de l'article L.174-5 du nouveau Code minier

1. Cet état, relatif aux obligations, interdictions, servitudes et prescriptions définies vis-à-vis des risques naturels, miniers ou technologiques concernant l'immeuble, est établi sur la base des informations mises à disposition par arrêté préfectoral

n° **IAL-13001-06** du **31/08/2021**

Situation du bien immobilier (bâti ou non bâti)

Document réalisé le : 11/07/2023

2. Adresse

Parcelle(s) : BX0285, BX0286

102 Cr Gambetta 13100 Aix-en-Provence

3. Situation de l'immeuble au regard de plans de prévention des risques naturels [PPRn]

L'immeuble est situé dans le périmètre d'un PPRn

prescrit

oui non

L'immeuble est situé dans le périmètre d'un PPRn

appliqué par anticipation

oui non

L'immeuble est situé dans le périmètre d'un PPRn

approuvé

oui non

Les risques naturels pris en compte sont liés à :

(les risques grisés ne font pas l'objet d'une procédure PPR sur la commune)

Inondation Crue torrentielle Remontée de nappe Submersion marine Avalanche
 Mouvement de terrain Mvt terrain-Sécheresse Séisme Cyclone Eruption volcanique
 Feu de forêt autre

L'immeuble est concerné par des prescriptions de travaux dans le règlement du ou des PPRn

oui non

si oui, les travaux prescrits par le règlement du PPR naturel ont été réalisés

oui non

4. Situation de l'immeuble au regard de plans de prévention des risques miniers [PPRm]

L'immeuble est situé dans le périmètre d'un PPRm

prescrit

oui non

L'immeuble est situé dans le périmètre d'un PPRm

appliqué par anticipation

oui non

L'immeuble est situé dans le périmètre d'un PPRm

approuvé

oui non

Les risques miniers pris en compte sont liés à :

(les risques grisés ne font pas l'objet d'une procédure PPR sur la commune)

Risque miniers Affaissement Effondrement Tassement Emission de gaz
 Pollution des sols Pollution des eaux autre

L'immeuble est concerné par des prescriptions de travaux dans le règlement du ou des PPRm

oui non

si oui, les travaux prescrits par le règlement du PPR miniers ont été réalisés

oui non

5. Situation de l'immeuble au regard de plans de prévention des risques technologiques [PPRt]

L'immeuble est situé dans le périmètre d'un PPRt

approuvé

oui non

L'immeuble est situé dans le périmètre d'un PPRt

prescrit

oui non

Les risques technologiques pris en compte sont liés à :

(les risques grisés ne font pas l'objet d'une procédure PPR sur la commune)

Risque Industriel Effet thermique Effet de surpression Effet toxique Projection

L'immeuble est situé en secteur d'expropriation ou de délaissement

oui non

L'immeuble est situé en zone de prescription

oui non

Si la transaction concerne un logement, les travaux prescrits ont été réalisés

oui non

Si la transaction ne concerne pas un logement, l'information sur le type de risques auxquels l'immeuble

oui non

est exposé ainsi que leur gravité, probabilité et cinétique, est jointe à l'acte de vente ou au contrat de location

6. Situation de l'immeuble au regard du zonage réglementaire pour la prise en compte de la sismicité

en application des articles R.563-4 et D.563-8-1 du code de l'environnement modifiés par l'Arrêté et les Décrets n°2010-1254 / 2010-1255 du 22 octobre 2010.

L'immeuble est situé dans une commune de sismicité :

Forte zone 5 Moyenne zone 4 Modérée zone 3 Faible zone 2 Très faible zone 1

7. Situation de l'immeuble au regard du zonage réglementaire pour la prise en compte du potentiel radon

en application des articles R125-23 du code de l'environnement et R1333-29 du code de la santé publique, modifiés par le Décret n°2018-434 du 4 juin 2018

L'immeuble se situe dans une Zone à Potentiel Radon :

Significatif zone 3 Faible avec facteur de transfert zone 2 Faible zone 1

8. Information relative aux sinistres indemnisés par l'assurance suite à une catastrophe naturelle

L'information est mentionnée dans l'acte authentique constatant la réalisation de la vente

oui non

9. Situation de l'immeuble au regard de la pollution des sols

L'immeuble est situé dans un Secteur d'Information sur les Sols (SIS)

oui non

Selon les informations mises à disposition par l'arrêté préfectoral du 16/10/2019 portant création des SIS dans le département

Parties concernées

Vendeur IP1R à _____ le _____
 Acquéreur _____ à _____ le _____

Attention ! S'ils n'impliquent pas d'obligation ou d'interdiction réglementaire particulière, les aléas connus ou prévisibles qui peuvent être signalés dans les divers documents d'information préventive et concerner le bien immobilier, ne sont pas mentionnés par cet état.

Mouvement de terrain

PPRn Sécheresse et réhydratation - Tassements différentiels,
approuvé le 27/06/2012

Concerné*

* Le bien se situe dans une zone d'aléa faible à moyen (B2).

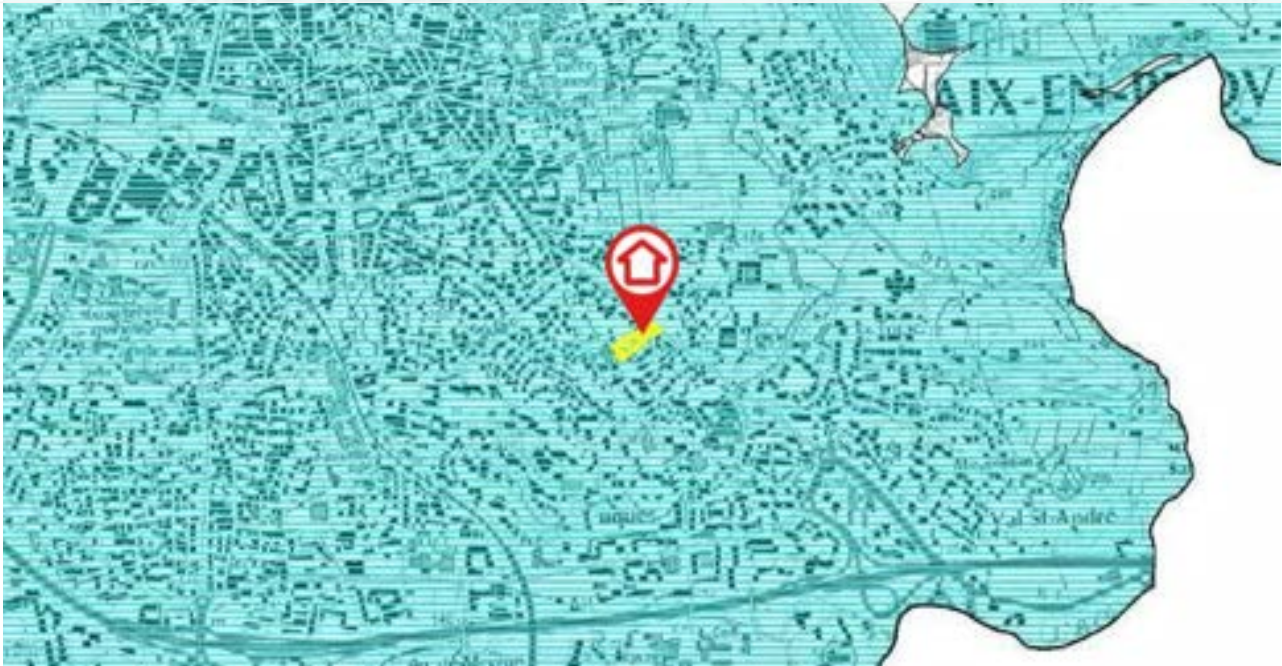

La carte ci-dessus est un extrait de la carte officielle fournie par les services de l'Etat.

Elle est disponible en intégralité dans les annexes de ce rapport.

 Le contour du terrain n'est donné qu'à titre indicatif.

A ce jour, les services de l'Etat en charge de cette information n'ont pas encore mis à disposition la dernière cartographie valide.

Dès sa mise à disposition, vous serez informé et aurez la possibilité de mettre à jour votre ERP.

Inondation

PPRn Par une crue (débordement de cours d'eau), approuvé le
02/03/2020

Non concerné*

* L'immeuble n'est pas situé dans le périmètre d'une zone à risques



La carte ci-dessus est un extrait de la carte officielle fournie par les services de l'Etat.

Elle est disponible en intégralité dans les annexes de ce rapport.

 Le contour du terrain n'est donné qu'à titre indicatif.

Feu de forêt

PPRn Feu de forêt, prescrit le 30/03/2021

Concerné*

** Aucune cartographie n'est disponible pour ce PPR.
Par conséquent, l'intégralité du territoire communal est considérée comme concernée.*

Inondation

PAC Inondation, notifié le 23/07/2015

Concerné*

** Le bien se situe dans une zone bleue.*



La carte ci-dessus est un extrait de la carte officielle fournie par les services de l'Etat.

Elle est disponible en intégralité dans les annexes de ce rapport.

 *Le contour du terrain n'est donné qu'à titre indicatif.*

Feu de forêt

PAC Feu de forêt, notifié le 23/05/2014

Non concerné*

* L'immeuble n'est pas situé dans le périmètre d'une zone à risques



Feu de forêt

PAC Feu de forêt, notifié le 23/05/2014

Non concerné*

* L'immeuble n'est pas situé dans le périmètre d'une zone à risques

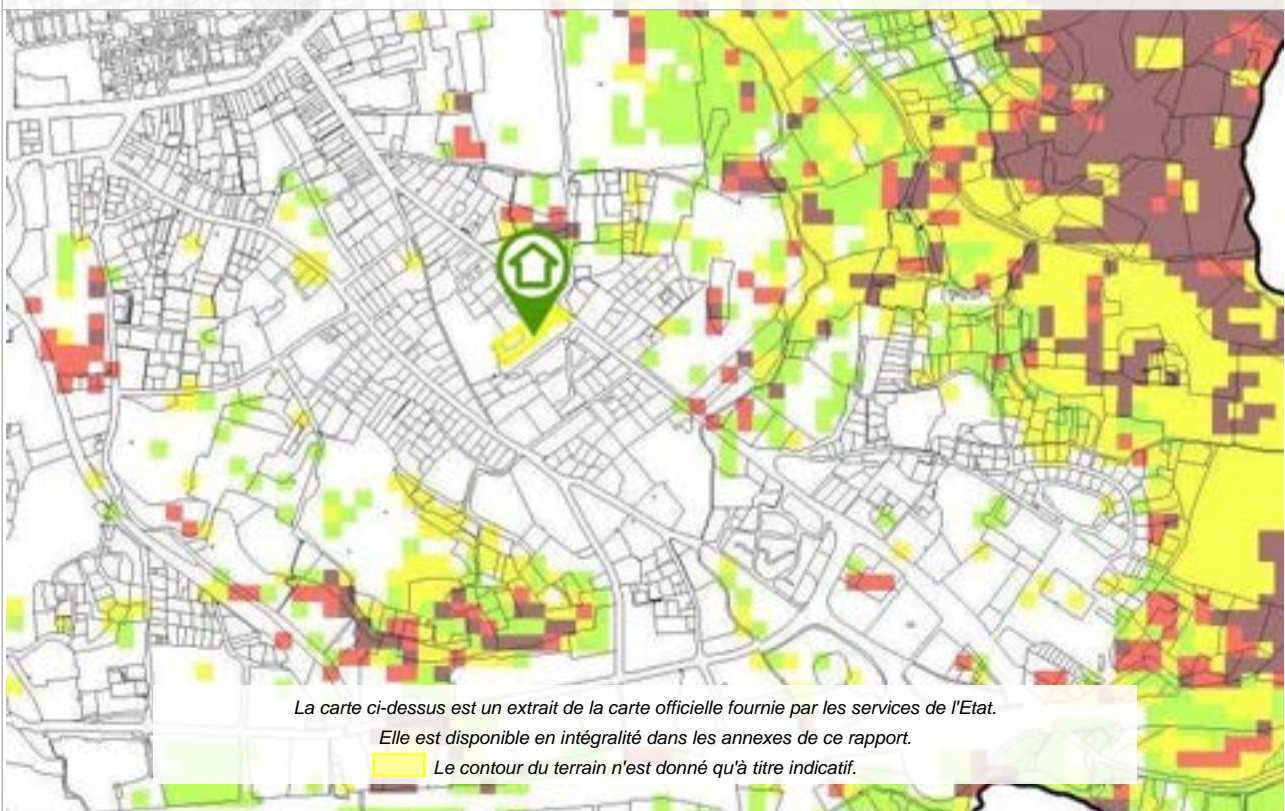

Inondation

PAC Par ruissellement et coulée de boue, notifié le 15/04/2014

Concerné*

* Le bien se situe dans une zone 4.



La carte ci-dessus est un extrait de la carte officielle fournie par les services de l'Etat.

Elle est disponible en intégralité dans les annexes de ce rapport.

 *Le contour du terrain n'est donné qu'à titre indicatif.*

*** En mode COMMANDE CADASTRE, l'expert Preventimmo est responsable de la localisation et de la détermination de l'exposition aux risques.

L'édition et la diffusion de ce document implique l'acceptation des Conditions Générales de Vente, disponibles sur le site Internet Preventimmo.

Copyright 2007-2017 Kinaxia. Tous droits réservés. Les noms et marques commerciaux appartiennent à leurs propriétaires respectifs.

Cartographies ne concernant pas l'immeuble

Au regard de sa position géographique, l'immeuble n'est pas concerné par :

Le PPRn Localisé (fontis) du à des cavités anthropiques, approuvé le 17/05/2001



Le SIS Pollution des sols, approuvé le 16/10/2019

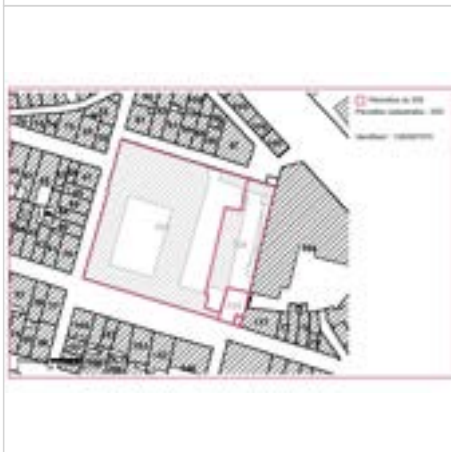

Le PAC Inondation, notifié le 23/07/2015

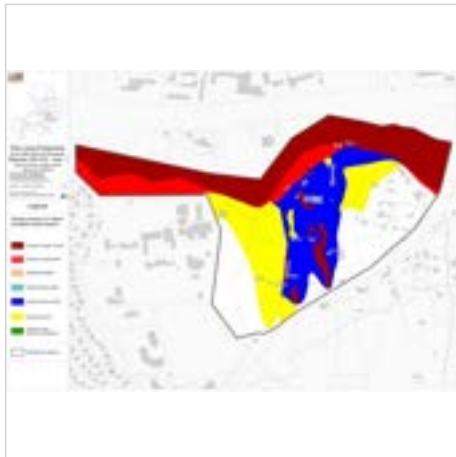

Déclaration de sinistres indemnisés

en application des articles L 125-5 et R125-26 du Code de l'environnement

Si, à votre connaissance, l'immeuble a fait l'objet d'une indemnisation suite à des dommages consécutifs à des événements ayant eu pour conséquence la publication d'un arrêté de catastrophe naturelle, cochez ci-dessous la case correspondante dans la colonne "Indemnisé".

Arrêtés CATNAT sur la commune

Risque	Début	Fin	JO	Indemnisé
Par une crue (débordement de cours d'eau) - Par ruissellement et coulée de boue	01/11/2022	01/11/2022	08/02/2023	<input type="checkbox"/>
Sécheresse et réhydratation - Tassements différentiels	01/04/2022	30/09/2022	03/05/2023	<input type="checkbox"/>
Par une crue (débordement de cours d'eau) - Par ruissellement et coulée de boue	03/10/2021	05/10/2021	17/10/2021	<input type="checkbox"/>
Par une crue (débordement de cours d'eau) - Par ruissellement et coulée de boue	01/12/2019	01/12/2019	13/03/2020	<input type="checkbox"/>
Sécheresse et réhydratation - Tassements différentiels	01/04/2019	30/06/2019	12/06/2020	<input type="checkbox"/>
Sécheresse et réhydratation - Tassements différentiels	01/01/2017	31/12/2017	27/07/2018	<input type="checkbox"/>
Sécheresse et réhydratation - Tassements différentiels	01/04/2016	30/09/2016	01/09/2017	<input type="checkbox"/>
Par une crue (débordement de cours d'eau) - Par ruissellement et coulée de boue	14/12/2008	15/12/2008	22/04/2009	<input type="checkbox"/>
Sécheresse et réhydratation - Tassements différentiels	01/07/2007	30/09/2007	13/08/2008	<input type="checkbox"/>
Sécheresse et réhydratation - Tassements différentiels	01/01/2007	31/03/2007	13/08/2008	<input type="checkbox"/>
Sécheresse et réhydratation - Tassements différentiels	01/01/2006	31/03/2006	23/04/2008	<input type="checkbox"/>
Par une crue (débordement de cours d'eau) - Par ruissellement et coulée de boue	10/09/2005	10/09/2005	14/10/2005	<input type="checkbox"/>
Sécheresse et réhydratation - Tassements différentiels	01/01/2005	31/03/2005	22/02/2008	<input type="checkbox"/>
Par une crue (débordement de cours d'eau) - Par ruissellement et coulée de boue	01/12/2003	02/12/2003	13/12/2003	<input type="checkbox"/>
Sécheresse et réhydratation - Tassements différentiels	01/01/2002	30/06/2002	01/02/2005	<input type="checkbox"/>
Par une crue (débordement de cours d'eau) - Par ruissellement et coulée de boue	07/09/1998	07/09/1998	13/01/1999	<input type="checkbox"/>
Sécheresse et réhydratation - Tassements différentiels	01/01/1998	30/06/1998	29/12/2000	<input type="checkbox"/>
Par une crue (débordement de cours d'eau) - Par ruissellement et coulée de boue	04/11/1994	06/11/1994	25/11/1994	<input type="checkbox"/>
Par une crue (débordement de cours d'eau) - Par ruissellement et coulée de boue	06/01/1994	18/01/1994	10/02/1994	<input type="checkbox"/>
Par une crue (débordement de cours d'eau) - Par ruissellement et coulée de boue	22/09/1993	24/09/1993	12/10/1993	<input type="checkbox"/>
Sécheresse et réhydratation - Tassements différentiels	01/01/1993	30/06/1993	29/12/2000	<input type="checkbox"/>
Sécheresse et réhydratation - Tassements différentiels	01/01/1992	28/02/1993	09/07/1994	<input type="checkbox"/>
Sécheresse et réhydratation - Tassements différentiels	01/05/1989	31/12/1991	12/06/1993	<input type="checkbox"/>
Par une crue (débordement de cours d'eau) - Par ruissellement et coulée de boue	26/08/1986	27/08/1986	09/01/1987	<input type="checkbox"/>
Tempête (vent)	06/11/1982	10/11/1982	19/11/1982	<input type="checkbox"/>

Pour en savoir plus, chacun peut consulter en préfecture ou en mairie, le dossier départemental sur les risques majeurs, le document d'information communal sur les risques majeurs et, sur internet, le portail dédié à la prévention des risques majeurs : <https://www.georisques.gouv.fr/>

Préfecture : Marseille - Bouches-du-Rhône
 Commune : Aix-en-Provence

Adresse de l'immeuble :
 102 Cr Gambetta
 Parcelle(s) : BX0285, BX0286
 13100 Aix-en-Provence
 France

Etabli le : _____

Vendeur : _____

Acquéreur : _____

IP1R

Prescriptions de travaux

Aucune

Documents de référence

- > Règlement du PPRn Sécheresse et réhydratation - Tassements différentiels, approuvé le 27/06/2012
- > Note de présentation du PAC Par ruissellement et coulée de boue, notifié le 15/04/2014
- > Note de présentation du PAC Inondation, notifié le 23/07/2015
- > Note de présentation du PPRn Sécheresse et réhydratation - Tassements différentiels, approuvé le 27/06/2012

Sauf mention contraire, ces documents font l'objet d'un fichier complémentaire distinct et disponible auprès du prestataire qui vous a fourni cet ERP.

Conclusions

L'Etat des Risques en date du 11/07/2023 fait apparaître que la commune dans laquelle se trouve le bien fait l'objet d'un arrêté préfectoral n°IAL-13001-06 en date du 31/08/2021 en matière d'obligation d'Information Acquéreur Locataire sur les Risques Naturels, Miniers et Technologiques.

Selon les informations mises à disposition dans le Dossier Communal d'Information, le BIEN est ainsi concerné par :

- Le risque Mouvement de terrain Sécheresse et réhydratation - Tassements différentiels et par la réglementation du PPRn Mouvement de terrain approuvé le 27/06/2012. Le bien se situe dans une zone d'aléa faible à moyen (B2).

Aucune prescription de travaux n'existe pour l'immeuble.

- Le risque Feu de forêt et par le PPRn Feu de forêt prescrit le 30/03/2021.

A ce jour, aucun règlement ne permet de statuer sur la présence ou non de prescriptions de travaux pour ce PPR.

- Le risque sismique (niveau 4, sismicité Moyenne) et par la réglementation de construction parasismique EUROCODE 8

Selon les informations "Porter à connaissance" (PAC) par la préfecture, le BIEN est ainsi concerné par :

- Le risque Inondation au vu du PAC Inondation notifié le 23/07/2015. Le bien se situe dans une zone bleue.

- Le risque Inondation Par ruissellement et coulée de boue au vu du PAC Inondation notifié le 15/04/2014. Le bien se situe dans une zone 4.



Sommaire des annexes

> Arrêté Préfectoral n° IAL-13001-06 du 31 août 2021

> Cartographies :

- Cartographie réglementaire du PPRn Sécheresse et réhydratation - Tassements différentiels, approuvé le 27/06/2012
- Cartographie réglementaire du PPRn Par une crue (débordement de cours d'eau), approuvé le 02/03/2020
- Cartographie informative du PAC Inondation, notifié le 23/07/2015
- Cartographie informative du PAC Feu de forêt, notifié le 23/05/2014
- Cartographie informative du PAC Feu de forêt, notifié le 23/05/2014
- Cartographie informative du PAC Par ruissellement et coulée de boue, notifié le 15/04/2014
- Fiche d'information des acquéreurs et des locataires sur la sismicité
- Cartographie réglementaire de la sismicité

A titre indicatif, ces pièces sont jointes au présent rapport.

Direction Departementale des Territoires et de
la Mer 13

13-2021-08-31-00016

arrete_IAL_13001_06

**Arrêté n° IAL-13001-06
modifiant l'arrêté IAL-13001-05 du 3 juillet 2020
relatif à l'état des risques naturels et technologiques majeurs
de biens immobiliers situés sur la commune
d'Aix-en-Provence**

VU le code général des collectivités territoriales ;

VU le code de l'environnement, notamment les articles L 125-5 et R 125-23 à R125-27, et R563-4, D563-8-1 portant délimitation des zones de sismicité du territoire français ;

VU le décret n°2004-374 du 29 avril 2004 relatif aux pouvoirs des préfets, à l'organisation et à l'action des services de l'État dans les régions et départements ;

VU l'arrêté préfectoral n° IAL-001 du 7 février 2006 fixant la liste des communes des Bouches-du-Rhône concernées par l'obligation d'information des acquéreurs et des locataires de biens immobiliers sur les risques naturels et technologiques majeurs ;

VU l'arrêté préfectoral n° IAL-13001-05 du 3 juillet 2020 relatif à l'état des risques naturels et technologiques majeurs de biens immobiliers situés sur la commune d'Aix-en-Provence ;

VU l'arrêté préfectoral du 30 mars 2021 prescrivant l'élaboration d'un plan de prévention des risques naturels majeurs relatif aux risques d'incendie de forêt sur la commune d'Aix-en-Provence ;

VU l'arrêté préfectoral n° 13-2021-06-10-01 du 10 juin 2021 portant délégation de signature à Monsieur Jean-Philippe D'Issemio, Directeur Départemental interministériel des Territoires et de la Mer des Bouches-du-Rhône, notamment en matière d'acte relatif à l'information des acquéreurs et des locataires ;

VU l'arrêté n°13-2021-06-14-014 du 14 juin 2021 du Directeur Départemental des Territoires et de la Mer des Bouches-du-Rhône portant délégation de signature aux agents de la Direction Départementale des Territoires et de la Mer des Bouches-du-Rhône ;

Sur proposition de M. le Directeur Départemental des Territoires et de la Mer des Bouches-du-Rhône;

ARRÊTE

Article premier : le document d'information communal (DCI) de la commune d'**Aix-en-Provence** annexé à l'arrêté du 18 janvier 2013 est remplacé par le DCI mis à jour et annexé au présent arrêté.

Article 2 : Les documents nécessaires à l'élaboration de l'état des risques pour l'information des acquéreurs et des locataires de biens immobiliers situés sur la commune d'**Aix-en-Provence**, comprend : la mention des risques naturels et technologiques pris en compte, la cartographie des zones exposées, l'intitulé des documents auxquels le vendeur ou le bailleur peut se référer, le lien internet de la liste actualisée des arrêtés ayant porté reconnaissance de l'état de catastrophe naturelle ou technologique, le niveau de sismicité réglementaire attaché à la commune. Le document communal d'information sera mis à jour au regard des conditions mentionnées à l'article L 125-5 du Code de l'environnement. Il est librement consultable en mairie d'**Aix-en-Provence**, en direction départementale des territoires et de la mer des Bouches-du-Rhône et accessible depuis le site internet des services de l'État dans le département à l'adresse suivante :

<https://www.bouches-du-rhone.gouv.fr/Politiques-publiques/Environnement-risques-naturels-et-technologiques/L-Information-Acquereur-Locataire>.

Article 3 : Une copie du présent arrêté et du document communal d'information qui lui est annexé est adressée au maire de la commune d'**Aix-en-Provence** et à la chambre départementale des notaires. Le présent arrêté sera affiché en mairie et publié au recueil des actes administratifs de l'État dans le département des Bouches-du-Rhône.

Article 4 :

Le secrétaire général de la préfecture des Bouches-du-Rhône, le sous-préfet d'arrondissement d'**Aix-en-Provence**, le directeur départemental des territoires et de la mer des Bouches du Rhône, et la maire de la commune d'**Aix-en-Provence** sont chargés, chacun en ce qui le concerne, de l'application du présent arrêté.

Marseille, le 31 août 2021

Pour le Préfet et par délégation,
l'adjoint au chef de service urbanisme et
risques
chef du pôle risques

SIGNÉ

Julien Langumier



ÉTAT

COMMUNE
AIX EN PROVENCE

PLAN DE PROTECTION DES BIENS
NATURELS PRÉVUS EN P.P.N.

ÉLÉMENTS DÉTERMINÉS DE TERRAIN
Régime de protection des eaux

1 - ZONAGE NÉCESSAIRE
Parcelle 1

Échelle	1:1000
Projet	2024
Échelle	1:1000
Projet	2024

Source : IGN



0 100 200 300 400 500

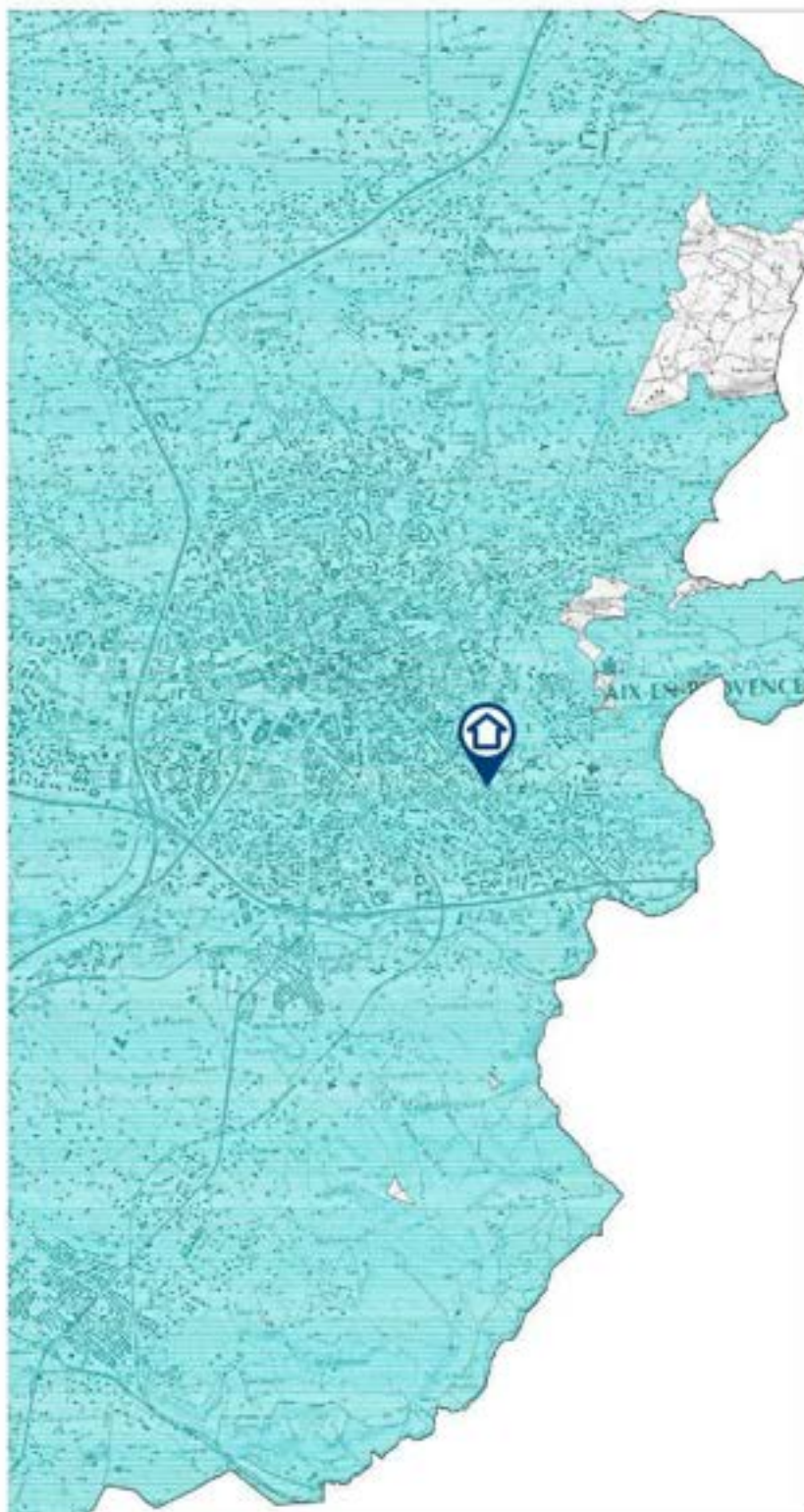

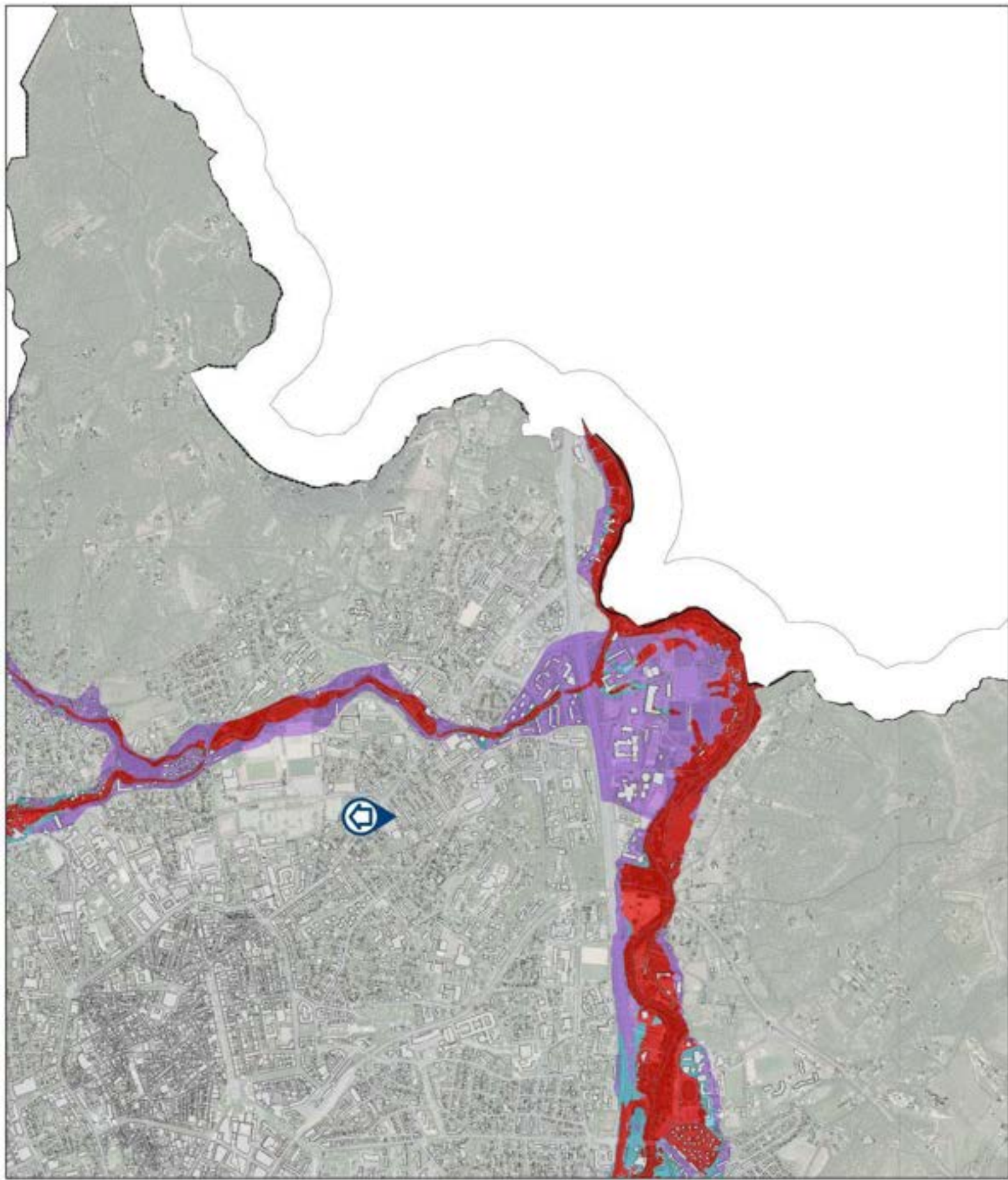



 Direction Départementale
 des Territoires et de la Mer
 15, rue Antoine Lefèvre
 13032 Marseille Cedex 1
 Tél : 04 91 38 46 40
 www.3c-arc.com

**PLAN DE PREVENTION DES RISQUES
 D'INONDATION PAR DEBOULEMENT DE
 L'ARC ET DE SES AFFLUENTS SUR LE
 TERRITOIRE D'ARC-EN-PROVENCE
 (EDITION 02/2020)**

CARTE DE ZONAGE REGLEMENTAIRE
PLANCHE 5 / 8
 Echelle 1:5000
 Sources :
 Orthophotoplan IGN
 Bd Parcellaire PCI
 DOTM 13 / SU / PR

**PPRI APPROUVE PAR ARRETE
 PREFECTORAL LE 2 MARS 2020**

Code	Zone	Couleur	Statut
1	Zone à risque très élevé	Rouge	Interdiction de construire
2	Zone à risque élevé	Rouge foncé	Interdiction de construire
3	Zone à risque moyen	Bleu foncé	Restrictions de construire
4	Zone à risque faible	Bleu clair	Restrictions de construire
5	Zone à risque très faible	Vert	Restrictions de construire
6	Zone non inondable	Blanc	Aucune restriction

- Limite communale
- BUI
- PARCELLE
- Zonage réglementaire
- Bleu clair
- Bleu foncé
- Rouge
- Violet
- Limite Zone d'expansion des Crues (ZEC)

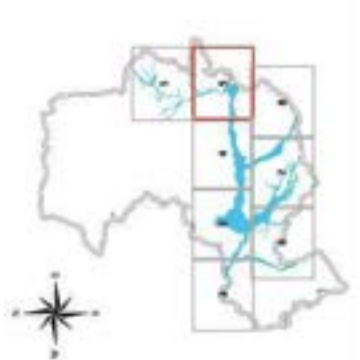

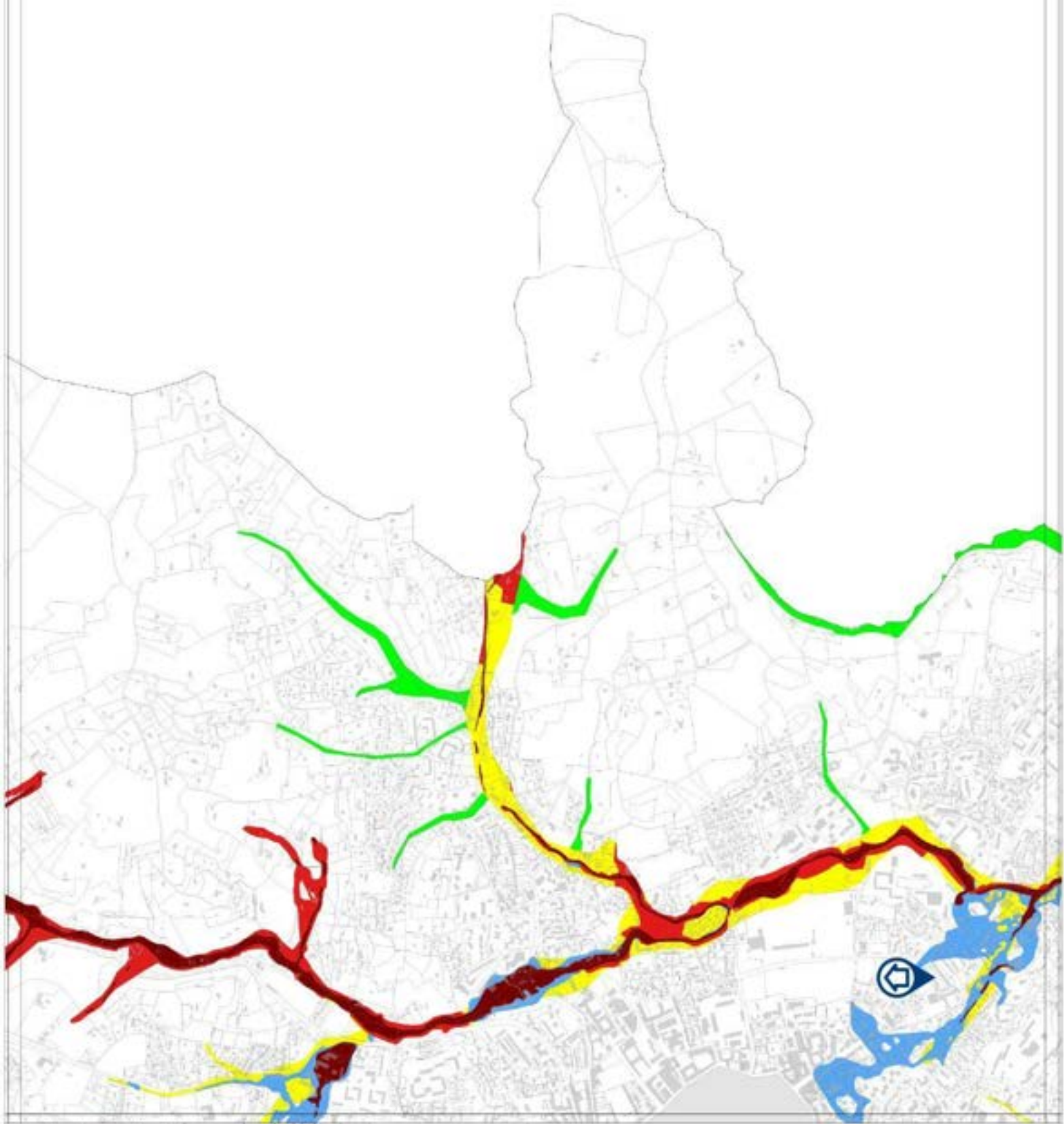

Plan Local d'Urbanisme
de la Ville d'Aix-en-Provence
Partie C2 - Vue B

Échelle : 1:10 000
Niveau : 1/10000
Date de mise à jour : 2014

Service : Urbanisme
Niveau : 1/10000

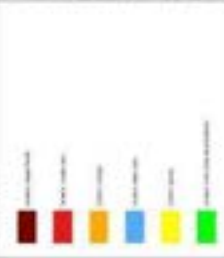

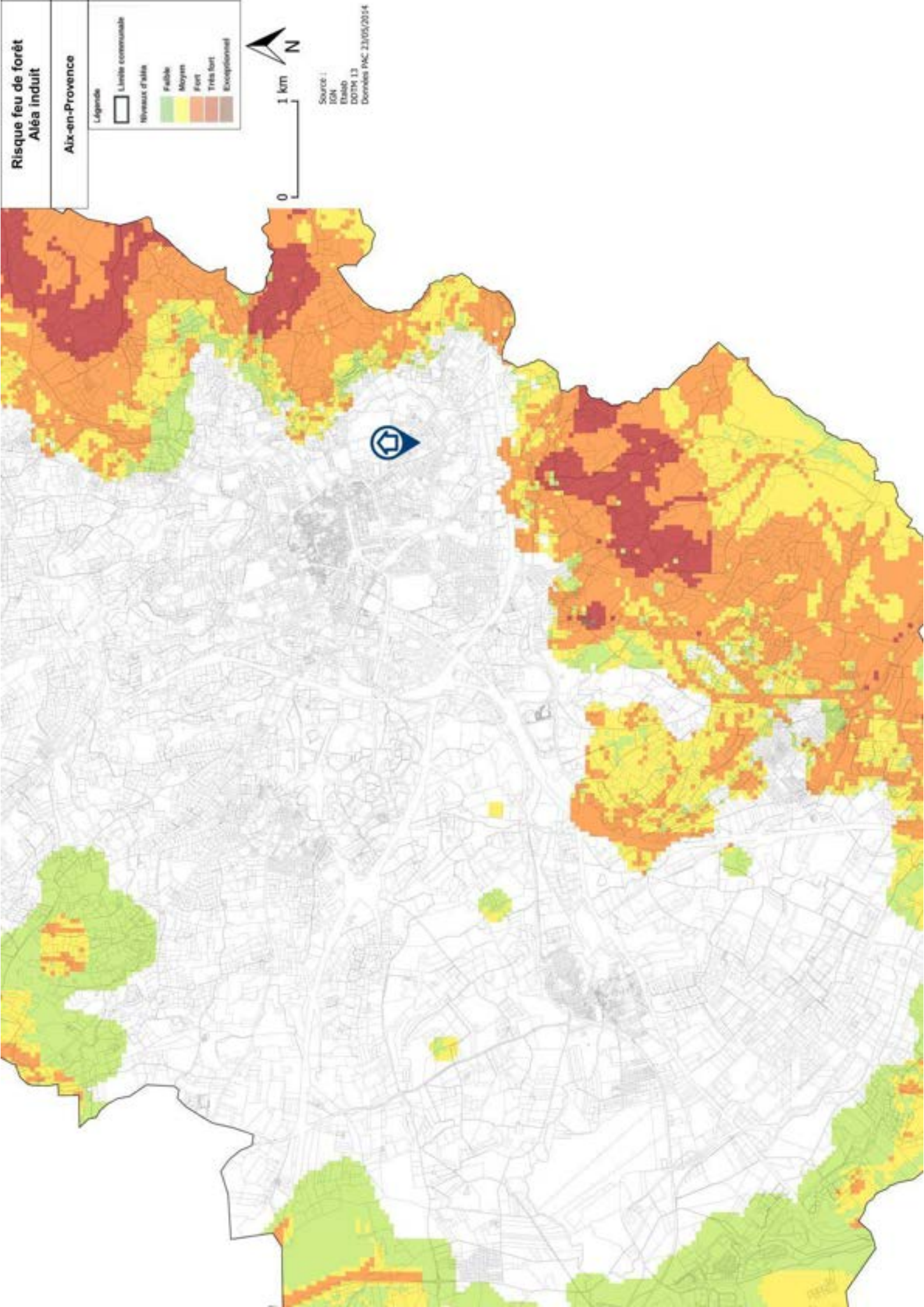

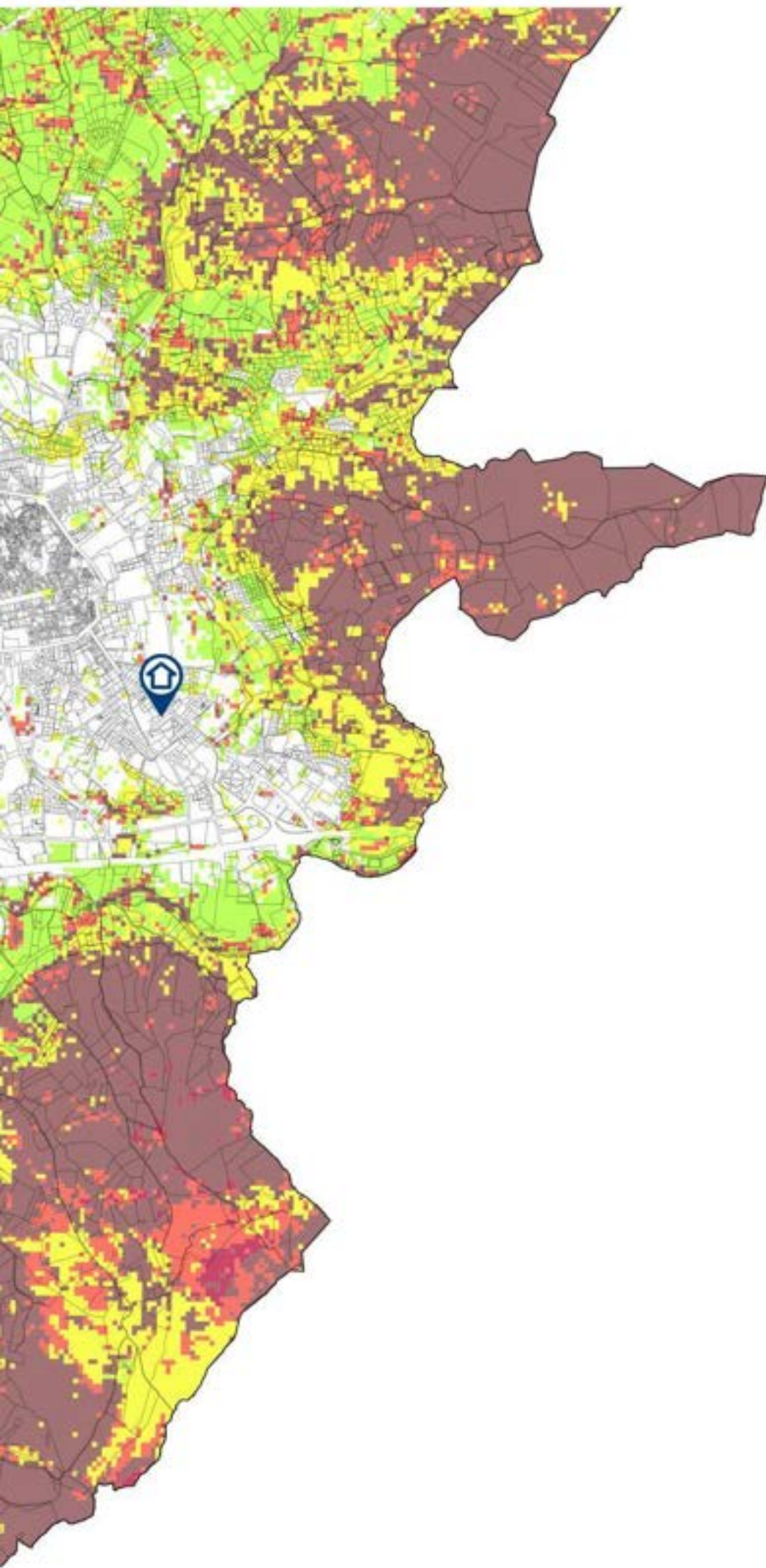

Risque feu de forêt Aléa subi

Aix

Légende

 Limite communale

Niveaux d'aléa

-  Faible
-  Moyen
-  Fort
-  Très fort
-  Exceptionnel



Source :
Etalab
DDTM 13
Données PAC 23/05/2014

1	2	3
4	5	6
7	8	9
10	11	12
13	14	15
16	17	

Zonaggio planuri:

- Zona 1 "Nucleo storico
Piedini"
- Zona 2 "Nucleo storico
di S. Sabaudo"
- Zona 3 "Nucleo storico
centro città - in stile
Chiese di Pancherje"
- Zona 4 "Nucleo storico
di S. Pietro"
- Zona 5 "Nucleo storico
di S. Pietro"

- Perimetri di salvataggio
delle zone storiche

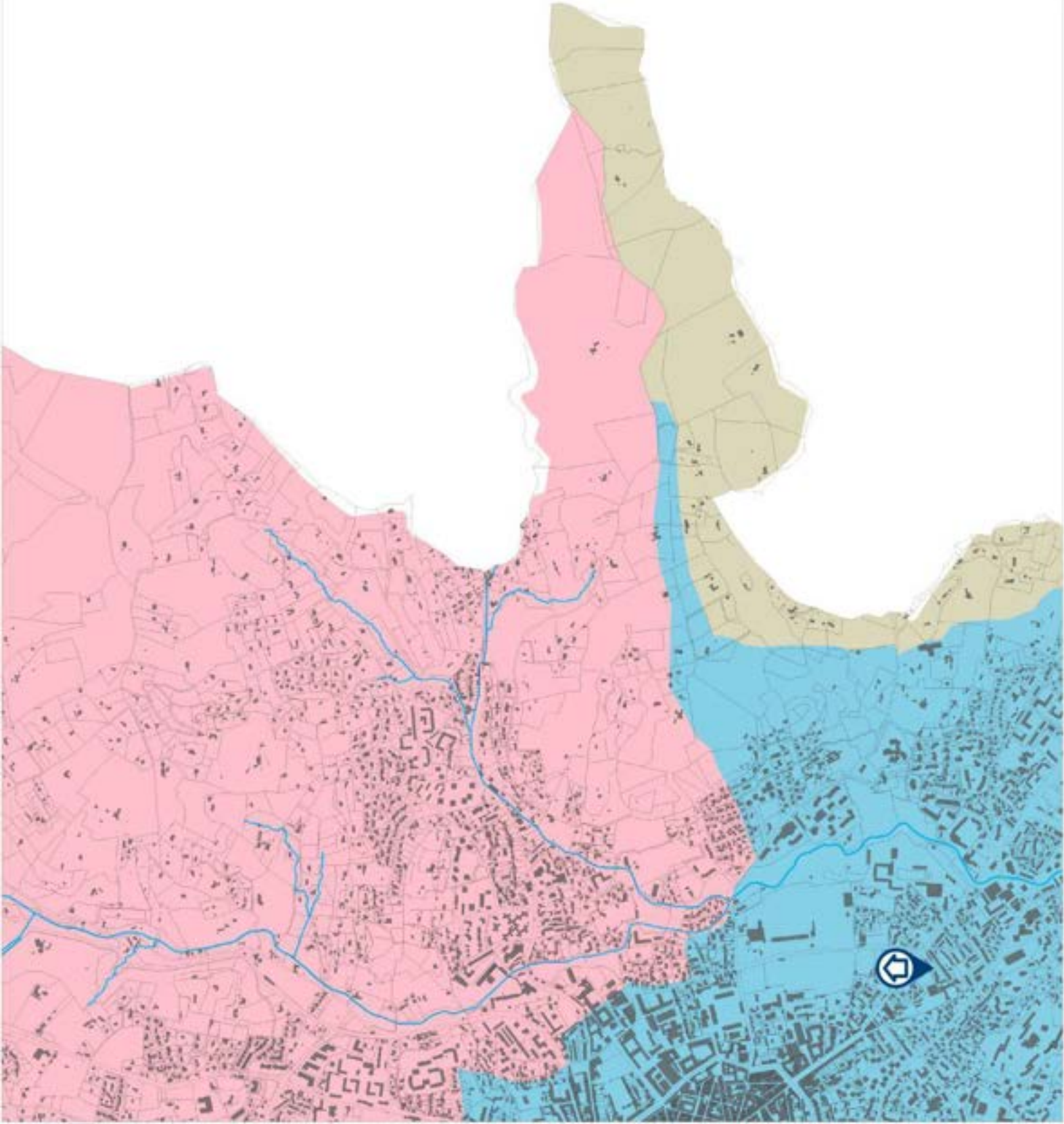

Information des acquéreurs et des locataires sur la sismicité

Aix-en-Provence (13100) : En attente de la fiche d'information sismicité fournie par le Ministère de la Transition Écologique et de la Cohésion des Territoires (Direction Générale de la Prévention des Risques).

