

État des risques et pollutions

aléas naturels, miniers ou technologiques, sismicité, potentiel radon et sols pollués

Attention ! s'ils n'impliquent pas d'obligation ou d'interdiction réglementaire particulière, les aléas connus ou prévisibles qui peuvent être signalés dans les divers documents d'information préventive et concerner l'immeuble, ne sont pas mentionnés par cet état.

Cet état, à remplir par le vendeur ou le bailleur, est destiné à être en annexe d'un contrat de vente ou de location d'un immeuble.

Dossier : 230506

Cet état est établi sur la base des informations mises à disposition par arrêté préfectoral

N° 2020-DRIEE-IF/137 du 11 | 08 | 2020 mis à jour le | |

Adresse de l'immeuble 21,23 Rue Charles Hiver, 31à 35 Bd de l'Europe, 22-24 Rue Marc Sangnier (Cadastre Section E n° 1700-1701-1702-1752) Code postal ou Insee 93190 Commune LIVRY-GARGAN

Situation de l'immeuble au regard d'un plan de prévention des risques naturels (PPRN)

■ L'immeuble est situé dans le périmètre d'un PPR N ¹Oui Non
prescrit anticipé approuvé date 22 | 12 | 2004

¹Si oui, les risques naturels pris en considération sont liés à :

inondations

autres

Mouvements de terrain

> L'immeuble est concerné par des prescriptions de travaux dans le règlement du PPRN ²Oui Non
(Arrêtés préfectoraux ci-joints)

²Si oui, les travaux prescrits ont été réalisés :

(à faire compléter par le vendeur / bailleur)

■ L'immeuble est situé dans le périmètre d'un autre PPR N ¹Oui Non
prescrit anticipé approuvé date | |

¹Si oui, les risques naturels pris en considération sont liés à :

inondations

autres

> L'immeuble est concerné par des prescriptions de travaux dans le règlement du PPRN ²Oui Non

²Si oui, les travaux prescrits ont été réalisés :

Oui

Non

Situation de l'immeuble au regard d'un plan de prévention des risques miniers (PPRM)

> L'immeuble est situé dans le périmètre d'un PPR M ³Oui Non
prescrit anticipé approuvé date | |

³Si oui, les risques miniers pris en considération sont liés à :

mouvement de terrain

autres

Oui

Non

> L'immeuble est concerné par des prescriptions de travaux dans le règlement du PPRM ⁴Oui Non

⁴Si oui, les travaux prescrits ont été réalisés :

Oui

Non

Situation de l'immeuble au regard d'un plan de prévention des risques technologiques (PPRT)

> L'immeuble est situé dans le périmètre d'étude d'un PPR T prescrit et non encore approuvé ⁵Oui Non
⁵Si oui, les risques technologiques pris en considération dans l'arrêté de prescription sont liés à :

effet toxique

effet thermique

effet de surpression

Oui

Non

> L'immeuble est situé dans le périmètre d'exposition aux risques d'un PPR T approuvé ⁵Oui Non

> L'immeuble est situé en secteur d'expropriation ou de délaissement Oui Non

> L'immeuble est situé en zone de prescription Oui Non

⁶Si oui la transaction concerne un logement, les travaux prescrits ont été réalisés Oui Non

⁶Si oui la transaction ne concerne pas un logement, l'information sur le type de risques auxquels l'immeuble est exposé ainsi que leur gravité, probabilité et cinétique, est jointe à l'acte de vente ou au contrat de location.

Oui

Non

Situation de l'immeuble au regard du zonage sismique réglementaire

> L'immeuble se situe dans une commune de sismicité classée en :

Zone 1
très faible

Zone 2
faible

Zone 3
modérée

Zone 4
moyenne

Zone 5
forte

Situation de l'immeuble au regard du zonage réglementaire à potentiel radon

> L'immeuble se situe dans une commune à potentiel radon classée en niveau 3

Oui

Non

Extrait de l'Arrêté du 27 juin 2018 concernant les zones à potentiel radon, ci-joint.

Information relative à la pollution des sols

> Le terrain est situé en secteur d'information sur les sols (SIS)

Oui

Non

Source : Base de données BASOL du Ministère de la transition écologique et solidaire.

Information relative aux sinistres indemnisés par l'assurance suite à une catastrophe N/M/T*

* catastrophe naturelle minière ou technologique

> L'information est mentionnée dans l'acte de vente

Oui

Non

(Liste des Arrêtés de catastrophes naturelles et déclaration de sinistres indemnisés, ci-joint)

Documents de référence permettant la localisation de l'immeuble au regard des risques pris en compte

Arrêté préfectoral n° 2020-DRIEE-IF/137 du 11/08/2020 et cartes annexes.

Vendeur/bailleur

date/lieu

Acquéreur/locataire

Document établi par le Cabinet PICOT MERLINI

Géomètres - Experts

Saint-Prix, le 24/04/2023



Information sur les risques naturels, miniers ou technologiques, la sismicité, le potentiel radon, les pollutions de sols, pour en savoir plus, consultez le site Internet :

www.georisques.gouv.fr

Loi ELAN
Aléa retrait-gonflement
des argiles
Seine-Saint-Denis

Édité le 03 avril 2020

- Aléa faible
- Aléa moyen
- Aléa fort

Système de coordonnées :
RGF93 / Lambert-93

Sources : BRGM (2019)

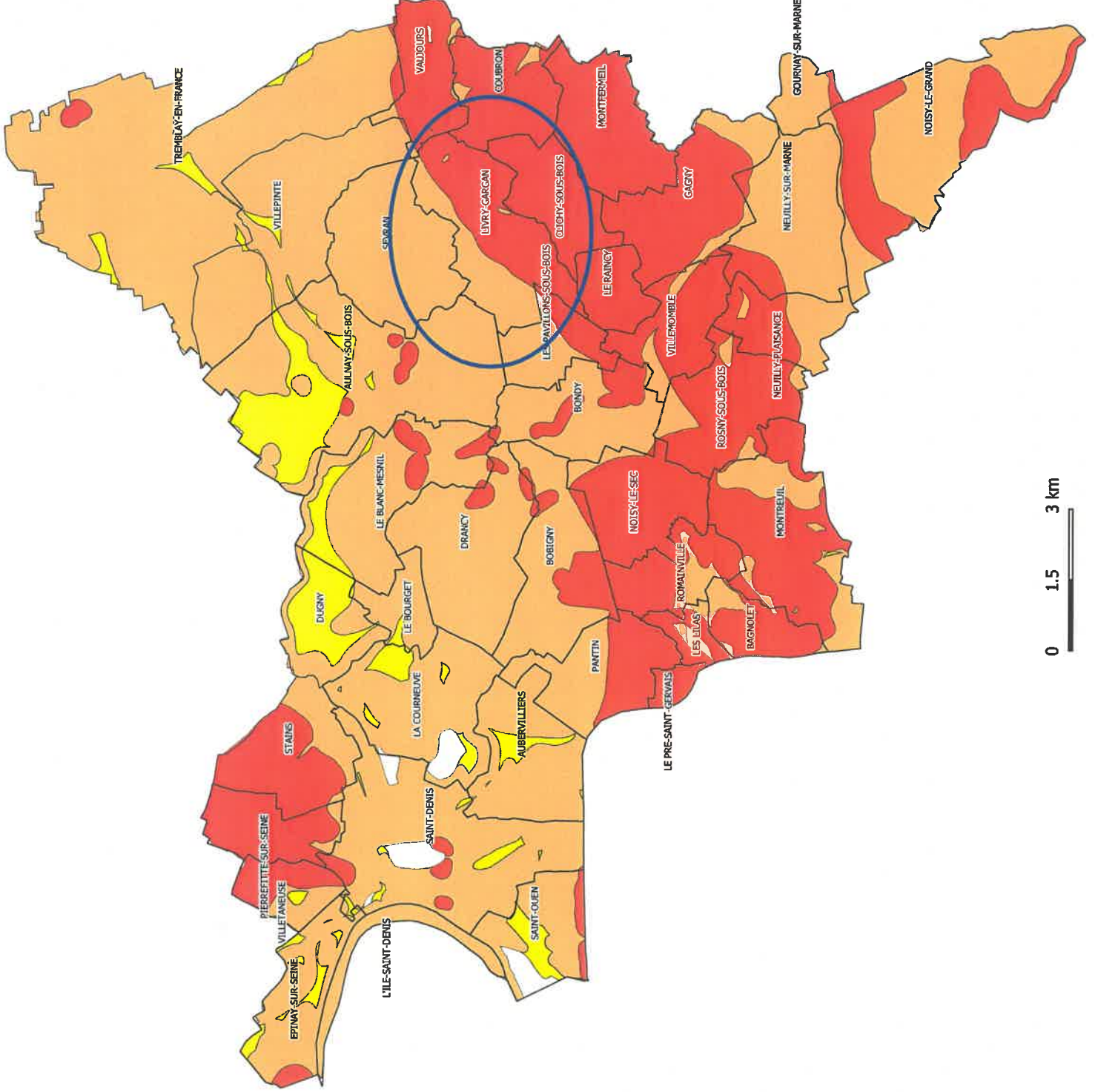

0 1.5 3 km

INFORMATION RELATIVE AUX SINISTRES INDEMNISÉS PAR L'ASSURANCE SUITE À UNE CATASTROPHE NATURELLE, MINIÈRE OU TECHNOLOGIQUE

Le bien a-t-il fait l'objet d'indemnisation par une assurance suite à des dégâts liés à une catastrophe ? Oui Non

Vous trouverez la liste des arrêtés de catastrophes naturelles pris sur la commune en annexe 2 ci-après (s'il y en a eu).

Les parties signataires à l'acte certifient avoir pris connaissance des informations restituées dans ce document et certifient avoir été en mesure de les corriger et le cas échéant de les compléter à partir des informations disponibles sur le site internet de la Préfecture ou d'informations concernant le bien, notamment les sinistres que le bien a subis.

Le propriétaire doit joindre les extraits de la carte réglementaire et du règlement du PPR qui concernent la parcelle.

SIGNATURES

Vendeur / Bailleur

Date et lieu

Acheteur / Locataire

ANNEXE 2 : LISTE DES ARRÊTÉS CAT-NAT PRIS SUR LA COMMUNE

Cette liste est utile notamment pour renseigner la question de l'état des risques relative aux sinistres indemnisés par l'assurance à la suite d'une catastrophe naturelle.

Nombre d'arrêtés de catastrophes naturelles (CAT-NAT) : 23

Source : CCR

Sécheresse : 8

Code national CATNAT	Début le	Fin le	Arrêté du	Sur le JO du
INTE0000771A	01/06/1997	31/12/1997	27/12/2000	29/12/2000
INTE0400918A	01/07/2003	30/09/2003	11/01/2005	01/02/2005
INTE1935645A	01/10/2018	31/12/2018	13/12/2019	19/12/2019
INTE2112080A	01/07/2020	30/09/2020	20/04/2021	07/05/2021
INTE9100268A	01/06/1989	30/09/1990	10/06/1991	19/07/1991
INTE9300656A	01/10/1990	31/05/1993	06/12/1993	28/12/1993
INTE9800027A	01/06/1993	31/05/1997	02/02/1998	18/02/1998
IOCE1032143A	01/07/2009	31/12/2009	13/12/2010	13/01/2011

Inondations et/ou Coulées de Boue : 13

Code national CATNAT	Début le	Fin le	Arrêté du	Sur le JO du
INTE0100678A	26/06/2001	27/06/2001	03/12/2001	19/12/2001
INTE0700193A	06/07/2006	06/07/2006	23/03/2007	01/04/2007
INTE1322057A	19/06/2013	19/06/2013	10/09/2013	13/09/2013
INTE2122514A	18/06/2021	20/06/2021	26/07/2021	01/08/2021
INTE2124447A	03/06/2021	04/06/2021	09/08/2021	25/08/2021
INTE2130680A	12/07/2021	14/07/2021	13/10/2021	05/11/2021
INTE9500587A	23/08/1995	23/08/1995	24/10/1995	31/10/1995
INTE9900627A	25/12/1999	29/12/1999	29/12/1999	30/12/1999
IOCE0924271A	23/08/2007	23/08/2007	16/10/2009	21/10/2009
MDIE900018A	26/06/1990	27/06/1990	07/12/1990	19/12/1990
NOR19830803	24/06/1983	26/06/1983	03/08/1983	05/08/1983
NOR19831005	26/07/1983	28/07/1983	05/10/1983	08/10/1983
NOR19831115	31/08/1983	31/08/1983	15/11/1983	18/11/1983

Mouvement de Terrain : 2

Code national CATNAT	Début le	Fin le	Arrêté du	Sur le JO du
INTE9900627A	25/12/1999	29/12/1999	29/12/1999	30/12/1999
NOR19831115	31/08/1983	31/08/1983	15/11/1983	18/11/1983

PRÉFET DE LA SEINE-SAINT-DENIS

ARRÊTÉ n° 2020-DRIEE-IF/137
relatif à la mise à jour de l'information des acquéreurs et des locataires
de biens immobiliers sur les risques naturels et technologiques majeurs
et sur la pollution des sols
sur la commune de Livry-Gargan

Le Préfet de la Seine-Saint-Denis,

- Vu** le code général des collectivités territoriales ;
 - Vu** le code de l'environnement, notamment les articles L. 125-5 à L. 125-7 et R. 125-23 à R. 125-27, R. 563-4 et D. 563-8-1 ;
 - Vu** le code de la construction et de l'habitation, et notamment ses articles L. 271-4 et L. 271-5 ;
 - Vu** l'arrêté du 27 juin 2018 portant délimitation des zones à potentiel radon du territoire français ;
 - Vu** l'arrêté du 13 juillet 2018 modifiant l'arrêté du 13 octobre 2005 portant définition du modèle d'imprimé pour l'établissement de l'état des risques naturels et technologiques ;
 - Vu** l'arrêté préfectoral n°04-6179 du 22 décembre 2004 prescrivant l'élaboration d'un plan de prévention des risques de mouvements de terrain sur la commune de Livry-Gargan ;
 - Vu** l'arrêté préfectoral n° 2007-3601 du 3 octobre 2007 déterminant la liste des communes pour lesquelles l'information sur les risques naturels et technologiques majeurs doit être délivrée aux acquéreurs et locataires de biens immobiliers dans le département de la Seine-Saint-Denis, mis à jour en dernier lieu par l'arrêté préfectoral n°2020-0965 du 24 juillet 2020 ;
 - Vu** l'arrêté préfectoral n°07-3640 du 3 octobre 2007 relatif à l'information des acquéreurs et des locataires de biens immobiliers sur les risques naturels et technologiques majeurs sur la commune de Livry-Gargan ;
 - Vu** l'arrêté préfectoral n° 2020-0964 du 24 juillet 2020 abrogeant l'arrêté préfectoral n°01-3061 du 23 juillet 2001 prescrivant l'établissement d'un plan de prévention du risque retrait-gonflement des argiles pour les communes du département de la Seine-Saint-Denis ;
- Considérant** l'abrogation de l'arrêté préfectoral n°01-3061 du 23 juillet 2001 prescrivant l'établissement d'un plan de prévention du risque retrait-gonflement des argiles pour les communes du département de la Seine-Saint-Denis motivée par les nouvelles dispositions du code de la construction et de l'habitation introduites par la loi n° 2018-1021 du 23 novembre 2018 portant évolution du logement, de l'aménagement et du numérique ;
- Considérant** la nécessité de mettre à jour l'information prévue à l'article R. 125-23 du code de l'environnement ;
- Sur proposition** de Monsieur le secrétaire général de la préfecture de la Seine-Saint-Denis ;

ARRÊTE

Article 1^{er}:

Le présent arrêté abroge et remplace l'arrêté préfectoral n°07-3640 du 3 octobre 2007 relatif à l'information des acquéreurs et des locataires de biens immobiliers sur les risques naturels et technologiques majeurs dans la commune de Livry-Gargan.

Article 2 :

L'obligation d'information prévue aux I et II de l'article L. 125-5 du code de l'environnement s'applique à la commune de Livry-Gargan, en raison de son exposition aux risques naturels prévisibles suivants :

- mouvements de terrain liés aux anciennes carrières et à la dissolution du gypse.

Article 3 :

Les éléments nécessaires à l'information des acquéreurs et des locataires de biens immobiliers sur les risques naturels et technologiques majeurs sont consignés dans un dossier d'information annexé au présent arrêté. Ce dossier comporte :

- une fiche synthétique sur laquelle sont recensés les risques sur le territoire de la commune ainsi que les documents de référence correspondants. Ce document donne également toute indication sur la nature et sur l'intensité de ces risques ;
- le document de référence suivant :
 - l'arrêté préfectoral n°04-6179 du 22 décembre 2004 prescrivant l'élaboration d'un plan de prévention des risques de mouvements de terrain ;
- une cartographie délimitant, pour chaque risque, les zones exposées sur le territoire de la commune.

Lorsqu'un plan de prévention est prescrit, les cartographies sont fournies à titre indicatif en fonction des connaissances. Le périmètre à considérer pour l'information des acquéreurs et des locataires est, jusqu'à l'approbation du plan, le périmètre délimité dans l'arrêté préfectoral qui a prescrit l'élaboration de ce plan.

Article 4 :

Les présentes dispositions sont systématiquement mises à jour lors de l'entrée en vigueur, pour la commune de Livry-Gargan, de tout arrêté préfectoral rendant immédiatement opposables certaines dispositions d'un plan de prévention des risques naturels prévisibles, ou approuvant un plan de prévention des risques naturels prévisibles ou un plan de prévention des risques technologiques, ou approuvant la révision d'un de ces plans, ou lorsque des informations nouvelles permettent de modifier l'appréciation de la nature ou de l'intensité des risques auxquels est susceptible de se trouver exposée tout ou partie de la commune faisant l'objet d'un de ces plans.

Article 5 :

Une copie du présent arrêté ainsi que le dossier d'information et les documents de référence qui s'y rattachent seront adressés au Maire de la commune de Livry-Gargan, aux fins d'affichage en mairie ainsi qu'à la Chambre départementale des notaires. Ils pourront être consultés, sur demande, en mairie, en préfecture ainsi que dans la sous-préfecture d'arrondissement.

Ils seront mis en ligne sur le site Internet de la préfecture de la Seine-Saint-Denis :

<http://www.seine-saint-denis.pref.gouv.fr>.

Mention de la publication du présent arrêté et des modalités de sa consultation sera insérée dans un journal diffusé dans le département de la Seine-Saint-Denis.

Article 5 :

Le Secrétaire général de la préfecture de la Seine-Saint-Denis, le sous-préfet d'arrondissement, le Maire de la commune de Livry-Gargan, le Président de la Chambre interdépartementale des notaires pour Paris, la Seine-Saint-Denis et le Val-de-Marne et le Directeur régional et interdépartemental de l'environnement et de l'énergie Île-de-France, sont chargés, chacun en ce qui le concerne, de l'application du présent arrêté, qui sera publié au recueil des actes administratifs de la préfecture.

Fait à Vincennes, le **11 AOUT 2020**

Pour le Préfet et par délégation,
la Directrice régionale et interdépartementale
de l'environnement et de l'énergie d'Île-de-France par intérim

Le Directeur adjoint

Claire GRISEZ

Jean-Marc PICARD



Préfecture de la Seine-Saint-Denis

Code postal 93190

Commune de LIVRY-GARGAN

Code INSEE 93046

Fiche communale d'information risques et pollutions

aléas naturels, miniers ou technologiques, sismicité, potentiel radon et sols pollués

Annexe à l'arrêté préfectoral

n° 2020-DRIEE-IF/137

du 11 | 08 | 2020

mis à jour le | |

Situation de la commune au regard d'un ou plusieurs plans de prévention des risques naturels (PPRN)

■ La commune est concernée par le périmètre d'un PPR N ¹ oui non
prescrit **anticipé** **approuvé** date 22 | 12 | 2004

¹ Si oui, les risques naturels pris en considération sont liés à :

inondations autres Mouvements de terrain

> Le règlement du PPRN comprend des prescriptions de travaux oui non

■ La commune est concernée par le périmètre d'un deuxième PPR N ¹ oui non
prescrit **anticipé** **approuvé** date | |

¹ Si oui, les risques naturels pris en considération sont liés à :

inondations autres

> Le règlement du PPRN comprend des prescriptions de travaux oui non

Situation de la commune au regard d'un plan de prévention des risques miniers (PPR M)

> La commune est concernée par le périmètre d'un PPR M ² oui non
prescrit **anticipé** **approuvé** date | |

² Si oui, les risques naturels pris en considération sont liés à :

mouvement de terrain autres

> Le règlement du PPR M comprend des prescriptions de travaux oui non

Situation de la commune au regard d'un plan de prévention des risques technologiques (PPR T)

> La commune est concernée par un périmètre d'étude d'un PPR T **prescrit** ³ oui non

³ Si oui, les risques technologiques pris en considération dans l'arrêté de prescription sont liés à :

effet toxique effet thermique effet de surpression

> La commune est concernée par le périmètre d'exposition d'un PPR T **approuvé** oui non

> Le zonage comprend un ou plusieurs secteurs d'expropriation ou de délaissement oui non

> Le zonage comprend une ou plusieurs zones de prescription de travaux pour les logements ⁴ oui non

⁴ Si la transaction ne concerne pas un logement, l'information sur le type de risques auxquels l'immeuble est exposé ainsi que leur gravité, probabilité et cinétique, est jointe à l'acte de vente ou au contrat de location.

Situation de la commune au regard du zonage sismique réglementaire

> La commune se situe en zone de sismicité classée

zone 1
très faible

zone 2
faible

zone 3
modérée

zone 4
moyenne

zone 5
forte

Situation de la commune au regard du zonage réglementaire à potentiel radon

> La commune est classée à potentiel radon de niveau 3

oui non

Information relative à la pollution de sols

> La commune comprend un ou plusieurs secteurs d'information sur les sols (SIS)

oui non

Arrêtés portant ou ayant porté reconnaissance de l'état de catastrophe naturelle ou technologique

> La commune est concernée depuis 1982 par un ou plusieurs arrêtés
de reconnaissance de l'état de catastrophe naturelle

nombre

de reconnaissance de l'état de catastrophe technologique

nombre

Pièces jointes *

Documents de référence permettant la définition des travaux prescrits

Extraits de documents ou de dossiers permettant la définition des travaux prescrits au regard des risques encourus en application du Code de l'environnement : articles R.125-23, 24, 26 et R.563-4

Arrêté préfectoral n°04-6179 du 22 décembre 2004 prescrivant l'élaboration d'un plan de prévention des risques de mouvements de terrain

Cartographies relatives au zonage réglementaire

Extraits cartographiques permettant la localisation des immeubles au regard des risques encourus en application du Code de l'environnement : articles R.125-23, 24, 26 et R.563-4

Carte du périmètre à l'étude dans le cadre de l'élaboration du PPR mouvements de terrain liés à la présence d'anciennes carrières et à la dissolution du gypse (à l'échelle 1/35000)

date

le préfet de département

* Les pièces jointes sont consultables sur le site Internet de la préfecture de département
www.departement.gouv.fr



Liberté • Égalité • Fraternité
RÉPUBLIQUE FRANÇAISE

PRÉFECTURE DE LA SEINE-SAINT-DENIS

ARRETE n° 04 - 6179

direction
départementale
de l'Équipement
Seine-Saint-Denis



**prescrivant l'élaboration d'un Plan de Prévention des Risques
de « mouvements de terrain » sur la commune de LIVRY-GARGAN**

LE PRÉFET DE LA SEINE-SAINT-DENIS
CHEVALIER DE LA LÉGION D'HONNEUR

VU le Code de l'Environnement et plus particulièrement les articles L.562.1 à L.562.7 ;

VU le Décret n° 95.1089 du 5 octobre 1995 relatif aux Plans de Prévention des Risques naturels pris en application des articles cités ci-dessus ;

VU le Code de l'Urbanisme et notamment les articles L.126.1 et R.123.22 ;

VU le Code des Assurances et notamment les articles A.125.1, A.125.2 et A.125.3 ;

VU l'arrêté préfectoral n° 01-3061 du 23 juillet 2001 prescrivant sur les 40 communes de Seine-Saint-Denis l'élaboration d'un plan de prévention des risques naturels dus au retrait-gonflement des sols argileux ;

CONSIDÉRANT, après examen des différentes études menées, soit dans le cadre de projet d'aménagement, soit faisant suite à des désordres survenus dans le territoire concerné, qu'il est nécessaire sur la commune de Livry-Gargan, d'une part, de poursuivre l'élaboration du plan de prévention des risques naturels dus au retrait-gonflement des sols argileux et, d'autre part, de prévenir les risques liés à la présence d'anciennes carrières et au phénomène de dissolution du gypse ;

CONSIDÉRANT, comme indiqué dans mon courrier du 10/07/03, qu'après analyse des conclusions des commissaires enquêteurs et des observations recueillies lors de l'enquête publique du PPR « retrait-gonflement des sols argileux », il y a lieu de reprendre l'élaboration des PPR sur les bases d'une démarche multirisque permettant d'assurer la cohérence entre les différents dispositifs de prévention des risques ;

SUR proposition de Monsieur le Directeur Départemental de l'Équipement,

ARRETE

ARTICLE 1 :

L'élaboration d'un plan de prévention des risques de mouvements de terrain est prescrite sur le territoire de la commune de Livry-Gargan. Ce PPR concerne notamment les risques suivants :

- retrait-gonflement des sols argileux;
- effondrement lié à la présence d'anciennes carrières ou au phénomène de dissolution naturelle des horizons gypseux.

ARTICLE 2 :

La Direction Départementale de l'Équipement est chargée d'élaborer, avec le concours d'experts techniques si nécessaire, les documents graphiques et réglementaires composant le projet de plan de prévention et d'instruire cette procédure.

ARTICLE 3 :

Le présent arrêté sera notifié à Monsieur le Maire de Livry-Gargan.

ARTICLE 4 :

Monsieur le Secrétaire Général de la Préfecture et Monsieur le Directeur Départemental de l'Équipement sont chargés, chacun en ce qui le concerne, de l'exécution du présent arrêté, qui sera publié au Recueil des Actes Administratifs de l'État.

Une ampliation sera adressée à :

- Monsieur le Sous-Préfet d'Arrondissement du Raincy,
- Monsieur le Directeur Régional de l'Environnement.

Fait à Bobigny, le **22 DEC. 2004**

Le Préfet de la Seine Saint-Denis

Pour le préfet et par délégation,
le sous-préfet, chargé de mission
et de l'arrondissement de Bobigny

Serge JACOB

Décrets, arrêtés, circulaires

TEXTES GÉNÉRAUX

MINISTÈRE DE LA TRANSITION ÉCOLOGIQUE

LOGEMENT

Arrêté du 22 juillet 2020 relatif aux techniques particulières de construction dans les zones exposées au phénomène de mouvement de terrain différentiel consécutif à la sécheresse et à la réhydratation des sols

NOR : LOGL2021179A

Publics concernés : maître d'ouvrage, maître d'œuvre, constructeurs, propriétaires de terrains à bâtir.

Objet : techniques particulières de construction à mettre en œuvre dans les zones exposées au phénomène de mouvement de terrain différentiel consécutif à la sécheresse et à la réhydratation des sols argileux.

Entrée en vigueur : le texte s'applique aux contrats de construction conclus à compter du 1^{er} janvier 2020.

Notice : le présent arrêté précise les dispositions prévues par l'article R. 112-10 du code de la construction et de l'habitation.

Références : le présent arrêté qui est pris pour l'application de l'article 68 de la loi n° 2018-1021 portant évolution du logement, de l'aménagement et du numérique, peut être consulté sur le site Légifrance (<https://www.legifrance.gouv.fr>).

La ministre de la transition écologique et la ministre déléguée auprès de la ministre de la transition écologique, chargée du logement,

Vu le code de la construction et de l'habitation, notamment son article L. 112-23 et son article R. 112-10 ;

Vu l'avis du Conseil supérieur de la construction et de l'efficacité énergétique en date du 16 avril 2019,

Arrêtent :

Art. 1^{er}. – Le présent arrêté, dont il est fait référence à l'article R. 112-10 du code de la construction et de l'habitation, précise les techniques particulières de construction pour les zones exposées au phénomène de mouvement de terrain différentiel consécutif à la sécheresse et à la réhydratation des sols.

Art. 2. – Pour répondre à ces exigences, le constructeur de l'ouvrage est tenu de respecter les dispositions constructives suivantes :

I. – Les bâtiments en maçonnerie ou en béton sont construits avec une structure rigide. La mise en œuvre de chaînages horizontaux et verticaux, ainsi que la pose de linteaux au-dessus des ouvertures permet de répondre à cette exigence.

II. – Pour tous les bâtiments :

a) Les déformations des ouvrages sont limitées par la mise en place de fondations renforcées. Elles ont comme caractéristiques d'être :

- en béton armé ;
- suffisamment profondes pour s'affranchir de la zone superficielle où le sol est sensible au phénomène de mouvement de terrain différentiel, soit *a minima* 1,20 m en zone d'exposition forte, ou de 0,80 m en zone d'exposition moyenne, telles que définies à l'article R. 112-5 du code de la construction et de l'habitation, sauf si un sol dur non argileux est présent avant d'atteindre ces profondeurs ;
- ancrées de manière homogène, sans dissymétrie sur le pourtour du bâtiment, notamment pour les terrains en pente ou pour les bâtiments à sous-sol partiel. En l'absence de sous-sol, la construction d'une dalle sur vide sanitaire est prévue ;
- coulées en continu ;
- désolidarisées des fondations d'une construction mitoyenne ;

b) Les variations de teneur en eau du terrain à proximité de l'ouvrage dues aux apports d'eaux pluviales et de ruissellement sont limitées, pour cela :

- les eaux de gouttières sont éloignées des pieds de façade, avec un exutoire en aval de la construction ;

- les réservoirs de collecte des eaux pluviales sont équipés d'un système empêchant le déversement des eaux de trop plein dans le sol proche de la construction ;
 - les puits situés à proximité de la construction sont isolés des fondations par un système assurant son étanchéité ;
 - les eaux de ruissellement superficielles ou souterraines sont détournées à distance de l'habitation en mettant en œuvre un réseau de drainage ;
 - la surface du sol aux abords de la construction est imperméabilisée ;
 - le risque de rupture des canalisations enterrées est minimisé par l'utilisation de matériaux flexibles avec joints adaptés ;
- c) Les variations de teneur en eau du terrain à proximité de l'ouvrage causées par l'action de la végétation sont limitées, pour cela :
- le bâti est éloigné du champ d'influence de la végétation. On considère que la distance d'influence est égale à une fois la hauteur de l'arbre à l'âge adulte, et une fois et demi la hauteur d'une haie ;
 - à défaut du respect de la zone d'influence, un écran anti-racines est mis en place. Cet écran trouve sa place au plus près des arbres, sa profondeur sera adaptée au développement du réseau racinaire avec une profondeur minimale de 2 m ;
 - le cas échéant, la végétation est retirée en amont du début des travaux de construction afin de permettre un rétablissement des conditions naturelles de la teneur en eau du terrain ;
 - en cas de difficultés techniques, notamment en cas de terrains réduits ou en limite de propriété, la profondeur des fondations est augmentée par rapport aux préconisations du paragraphe II du présent article ;
- d) Lors de la présence d'une source de chaleur importante dans le sous-sol d'une construction, les échanges thermiques entre le terrain et le sous-sol sont limités. Pour cela, les parois enterrées de la construction sont isolées afin d'éviter d'aggraver la dessiccation du terrain situé dans sa périphérie.

Art. 3. – Les dispositions du présent arrêté sont applicables aux contrats mentionnés aux articles L. 112-22 et L. 112-23 du code de la construction et de l'habitation conclus à compter du 1^{er} janvier 2020.

Art. 4. – Le directeur de l'habitat, de l'urbanisme et des paysages et le directeur général de la prévention des risques sont chargés, chacun en ce qui le concerne, de l'exécution du présent arrêté, qui sera publié au *Journal officiel* de la République française.

Fait le 22 juillet 2020.

*La ministre déléguée
auprès de la ministre de la transition écologique,
chargée du logement,*

Pour la ministre et par délégation :

*Le directeur de l'habitat,
de l'urbanisme et des paysages,*

F. ADAM

*La ministre de la transition écologique,
Pour la ministre et par délégation :*

*Le directeur de l'habitat,
de l'urbanisme et des paysages,*
F. ADAM

*Le directeur général
de la prévention des risques,*
C. BOURILLET

Arrêté du 22 juillet 2020 définissant le contenu des études géotechniques à réaliser dans les zones exposées au phénomène de mouvement de terrain différentiel consécutif à la sécheresse et à la réhydratation des sols

NOR: **LOGL2019476A**

ELI: <https://www.legifrance.gouv.fr/eli/arrete/2020/7/22/LOGL2019476A/jo/texte>

Publics concernés : maître d'ouvrage, maître d'œuvre, constructeurs, propriétaires de terrains à bâtir.

Objet : cet arrêté précise le contenu des études géotechniques à réaliser dans les zones exposées au phénomène de mouvement de terrain différentiel consécutif à la sécheresse et à la réhydratation des sols.

Entrée en vigueur : les dispositions du présent arrêté sont applicables à compter du 1er janvier 2020 .

Vu le code de la construction et de l'habitation, notamment ses articles L. 112-21, L. 112-22, L. 112-23, R. 112-6 et R. 112-7 du code de la construction et de l'habitation.

Il précise aussi que l'étude géotechnique de conception peut être réutilisée par le maître d'ouvrage dans la limite des éléments correspondant au projet d'une extension de son habitation existante.

Références : le présent arrêté peut être consulté sur le site Légifrance (<https://www.legifrance.gouv.fr>).

La ministre de la transition écologique et la ministre déléguée auprès de la ministre de la transition écologique, chargée du logement,

Vu le code de la construction et de l'habitation, notamment ses articles L. 112-21, L. 112-22, L. 112-23, R. 112-6 et R. 112-7 ;

Vu l'avis du Conseil supérieur de la construction et de l'efficacité énergétique en date du 16 avril 2019,

Arrêtent :

Article 1

L'étude géotechnique préalable mentionnée à l'article R. 112-6 du code de la construction et de l'habitation permet une première identification des risques géotechniques d'un site. Elle doit fournir un modèle géologique préliminaire et les principales caractéristiques géotechniques du site ainsi que les principes généraux de construction pour se prémunir du risque de mouvement de terrain différentiel consécutif à la sécheresse et à la réhydratation des sols. Cette étude préalable comporte une enquête documentaire sur le cadre géotechnique du site et l'existence d'avoisinants avec visite du site et des alentours. Elle est complétée, si besoin, par un programme d'investigations spécifiques visant à établir les connaissances géologiques et géotechniques permettant de réduire, autant que possible, les incertitudes et risques géotechniques liés au phénomène de retrait-gonflement des argiles sans préjudice des autres aléas géotechniques pouvant exister au droit du projet.

Une étude géotechnique préalable de type G1 (phase étude de site et phase principes généraux de construction) réalisée conformément aux exigences de la norme NF P 94-500 de novembre 2013 vaut présomption de conformité aux dispositions du présent article.

Article 2

L'étude géotechnique de conception prenant en compte l'implantation et les caractéristiques du bâtiment, mentionnée à l'article R. 112-7 du code de la construction et de l'habitation, a pour objet de fixer les prescriptions constructives adaptées à la nature du sol et au projet de construction, en tenant compte des recommandations énoncées lors de l'étude géotechnique préalable et en réduisant au mieux les risques géotechniques identifiés et jugés importants, en particulier le risque de mouvement de terrain différentiel consécutif à la sécheresse et à la réhydratation des sols.

Elle s'appuie sur des données géotechniques pertinentes, si besoin après la réalisation d'un programme spécifique d'investigations géotechniques. Elle fournit un dossier de synthèse définissant techniquement les dispositions constructives à mettre en œuvre.

Une étude géotechnique de conception de type G2 (phase avant projet et phase projet) réalisée conformément aux exigences de la norme NF P 94-500 de novembre 2013 vaut présomption de conformité aux dispositions du présent article.

Dans le cas d'un projet d'extension d'un bâtiment qui avait fait l'objet d'une étude géotechnique de conception qui prévoyait le projet d'extension, l'étude géotechnique de conception initiale vaut étude géotechnique de conception pour l'extension, sous réserve que le procédé constructif soit le même que dans l'étude initiale.

Dans le cas d'une extension d'un bâtiment qui avait déjà fait l'objet d'une étude géotechnique de conception lors de sa construction qui ne prévoyait pas l'extension ou qui prévoyait l'extension mais avec un autre procédé constructif, l'étude géotechnique de conception de l'extension peut s'appuyer sur les données géotechniques et les conclusions de l'étude géotechnique de conception initiale, si celles-ci sont pertinentes pour le projet d'extension.

Article 3

Le directeur de l'habitat, de l'urbanisme et des paysages et le directeur général de la prévention des risques sont chargés de l'exécution du présent arrêté, qui sera publié au Journal officiel de la République française.

Fait le 22 juillet 2020.

La ministre déléguée auprès de la ministre de la transition écologique, chargée du logement,

Pour la ministre et par délégation :

Le directeur de l'habitat, de l'urbanisme et des paysages,

F. Adam

La ministre de la transition écologique,

Pour la ministre et par délégation :

Le directeur de l'habitat, de l'urbanisme et des paysages,

F. Adam

Le directeur général de la prévention des risques,

C. Bourillet



**Périmètre à l'étude dans le cadre de l'élaboration
du plan de prévention des risques de mouvements de terrain
liés à la présence d'anciennes carrières et à la dissolution du gypse**

COMMUNE DE LIVRY- GARGAN



Zonage d'étude



Limite communale

sources

BD Topo Pays - © IGN 2002

Réalisation : DDE 93

Ech : 1/35000

 Localisation des parcelles, Section E n° 1700 1701 1702 1752

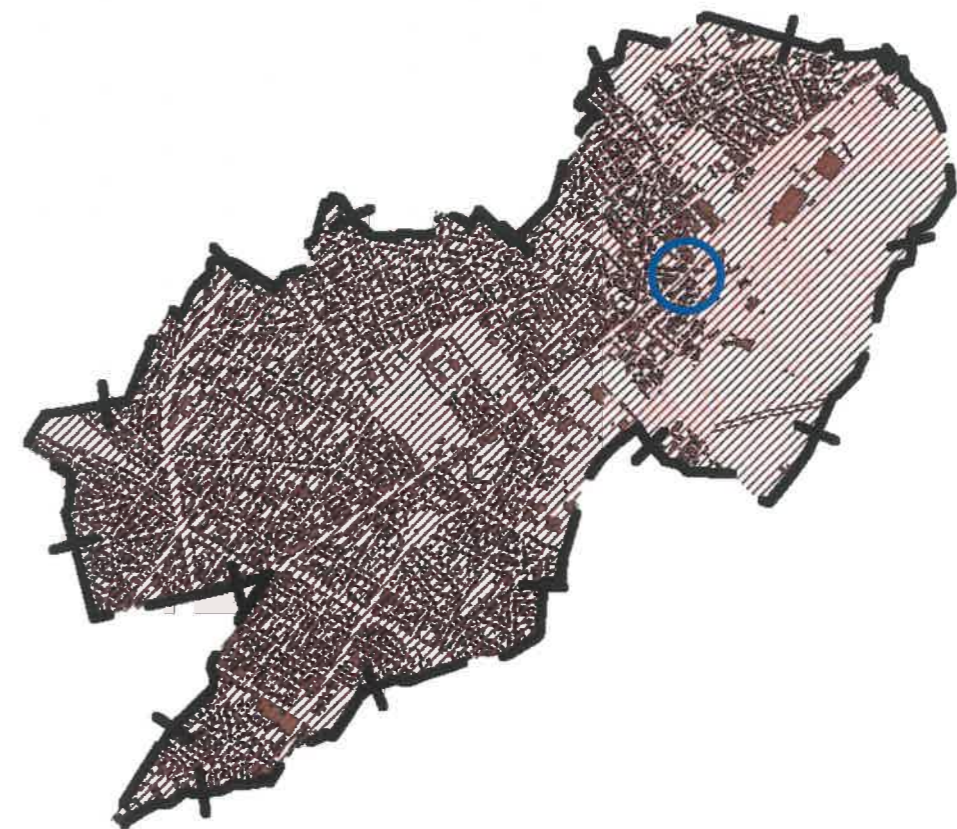

Ech : 1/35000