

Etat des risques et pollutions

aléas naturels, miniers ou technologiques, sismicité, potentiel radon et sols pollués

! Attention ... s'ils n'impliquent pas d'obligation ou d'interdiction réglementaire particulière, les aléas connus ou prévisibles qui peuvent être signalés dans les divers documents d'information préventive et concerner l'immeuble, ne sont pas mentionnés par cet état.

Cet état, à remplir par le vendeur ou le bailleur, est destiné à être en **annexe** d'un contrat de vente ou de location d'un immeuble.

Cet état est établi sur la base des informations mises à disposition par arrêté préfectoral

n° 2022-019 du 04/07/2022 mis à jour le

Adresse de l'immeuble

194 chemin du Camp de Tende
Parcelles : AR 2, AR 69, AR 73, AR 74

code postal

06740

commune

Chateauneuf-Grasse

Situation de l'immeuble au regard d'un ou plusieurs plans de prévention des risques naturels (PPRN)

■ L'immeuble est situé dans le périmètre d'un PPR N ¹ oui non
prescrit **anticipé** **approuvé** date 02/08/2013

¹ Si oui, les risques naturels pris en considération sont liés à : Mouvements de terrain

> L'immeuble est concerné par des prescriptions de travaux dans le règlement du PPRN ² oui non

² Si oui, les travaux prescrits ont été réalisés oui non

■ L'immeuble est situé dans le périmètre d'un PPR N ¹ oui non
prescrit **anticipé** **approuvé** date

¹ Si oui, les risques naturels pris en considération sont liés à :

> L'immeuble est concerné par des prescriptions de travaux dans le règlement du PPRN ² oui non

² Si oui, les travaux prescrits ont été réalisés oui non

Situation de l'immeuble au regard d'un ou plusieurs plans de prévention des risques miniers (PPRM)

L'immeuble est situé dans le périmètre d'un PPR M oui non

Situation de l'immeuble au regard d'un ou plusieurs plans de prévention des risques technologiques (PPRT)

■ L'immeuble est situé dans le périmètre d'un PPR T oui non

Situation de l'immeuble au regard du zonage sismique réglementaire

> L'immeuble se situe dans une commune de sismicité classée en
zone 1 **zone 2** **zone 3** **zone 4** **zone 5**
très faible faible modérée moyenne forte

Situation de l'immeuble au regard du zonage réglementaire à potentiel radon

> L'immeuble se situe dans une commune à potentiel radon classée en niveau 3 oui non

Information relative à la pollution des sols

> Le terrain est situé en secteur d'information sur les sols (SIS) oui non

Information relative aux sinistres indemnisés par l'assurance suite à une catastrophe N/M/T*

L'information est mentionnée dans l'acte de vente

* catastrophe naturelle minière ou technologique
oui non

Documents de référence permettant la localisation de l'immeuble au regard des risques pris en compte

- 1/ Zonage du PPR Incendies de forêt approuvé le 12/04/2007.
- 2/ Zonage du PPR Mouvements de terrain approuvé le 02/08/2013.
- 3/ Carte d'exposition au retrait-gonflement argileux du 01/01/2020.
- 4/ Carte du zonage sismique réglementaire dans les Alpes-Maritimes.
- 5/ Extrait cartographique du site de l'IRSN sur le zonage réglementaire à potentiel radon.

vendeur / bailleur

S.C.C.V. ALBATROS

date / lieu

08/12/2022

acquéreur / locataire

information sur les risques naturels, miniers ou technologiques, la sismicité, le potentiel radon, les pollutions de sols, pour en savoir plus... consultez le site Internet : www.georisques.gouv.fr

Localisation du bien immobilier concerné

Département :
ALPES MARITIMES

Commune :
CHATEAUNEUF

Section : AR
Feuille : 000 AR 01

Échelle d'origine : 1/1000
Échelle d'édition : 1/1000

Date d'édition : 08/12/2022
(fuseau horaire de Paris)

Coordonnées en projection : RGF93CC44
©2022 Direction Générale des Finances
Publiques

DIRECTION GÉNÉRALE DES FINANCES PUBLIQUES

EXTRAIT DU PLAN CADASTRAL

Le plan visualisé sur cet extrait est géré
par le centre des impôts foncier suivant :
GRASSE
Centre des Finances Publiques 29
TRAVERSE DE LA PAOUTE 06131
06131 GRASSE CEDEX
tél. 0493403601 -fax
cdif.grasse@dgif.finances.gouv.fr

Cet extrait de plan vous est délivré par :

cadastre.gouv.fr

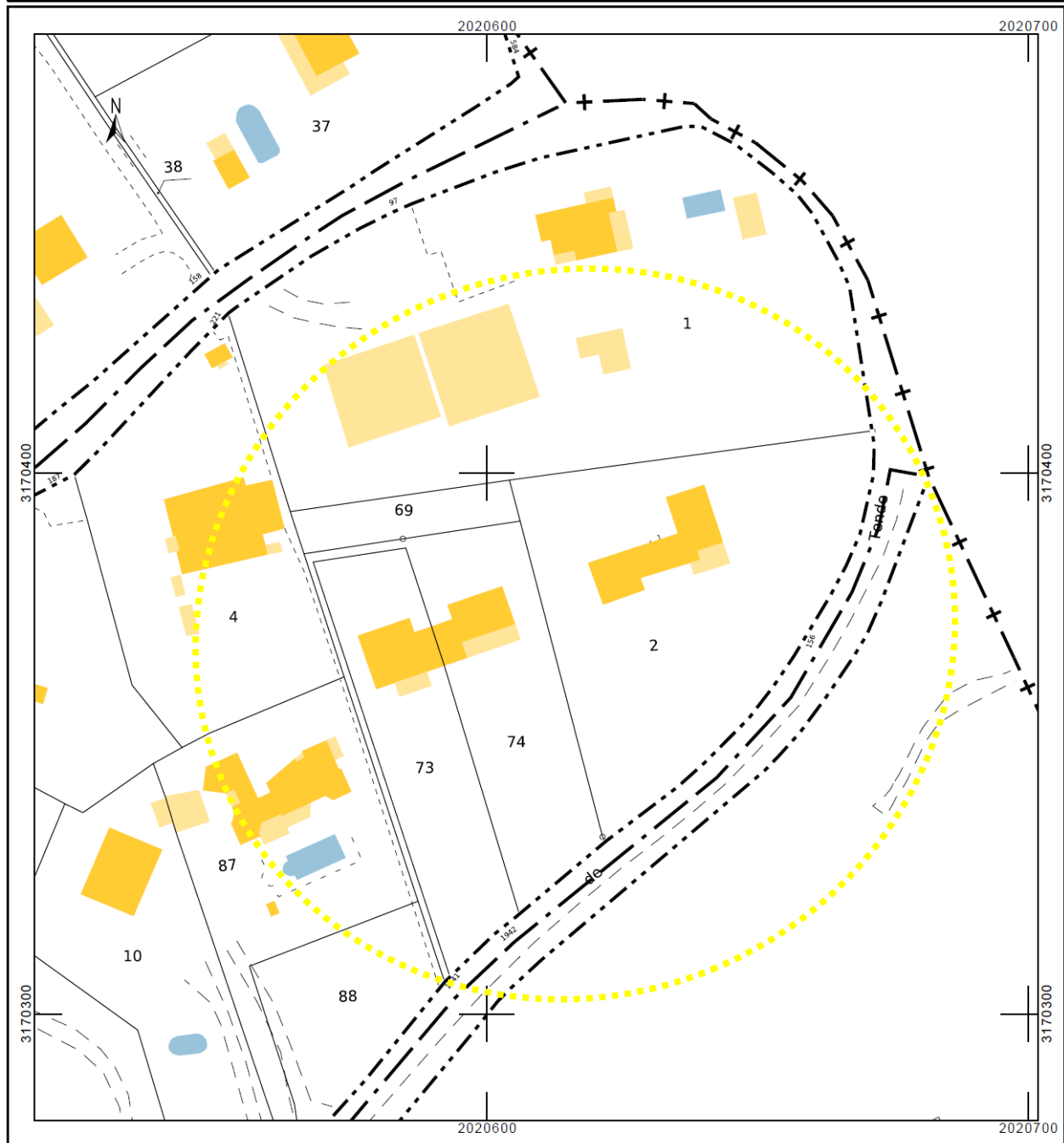

Localisation du bien immobilier sur le plan cadastral

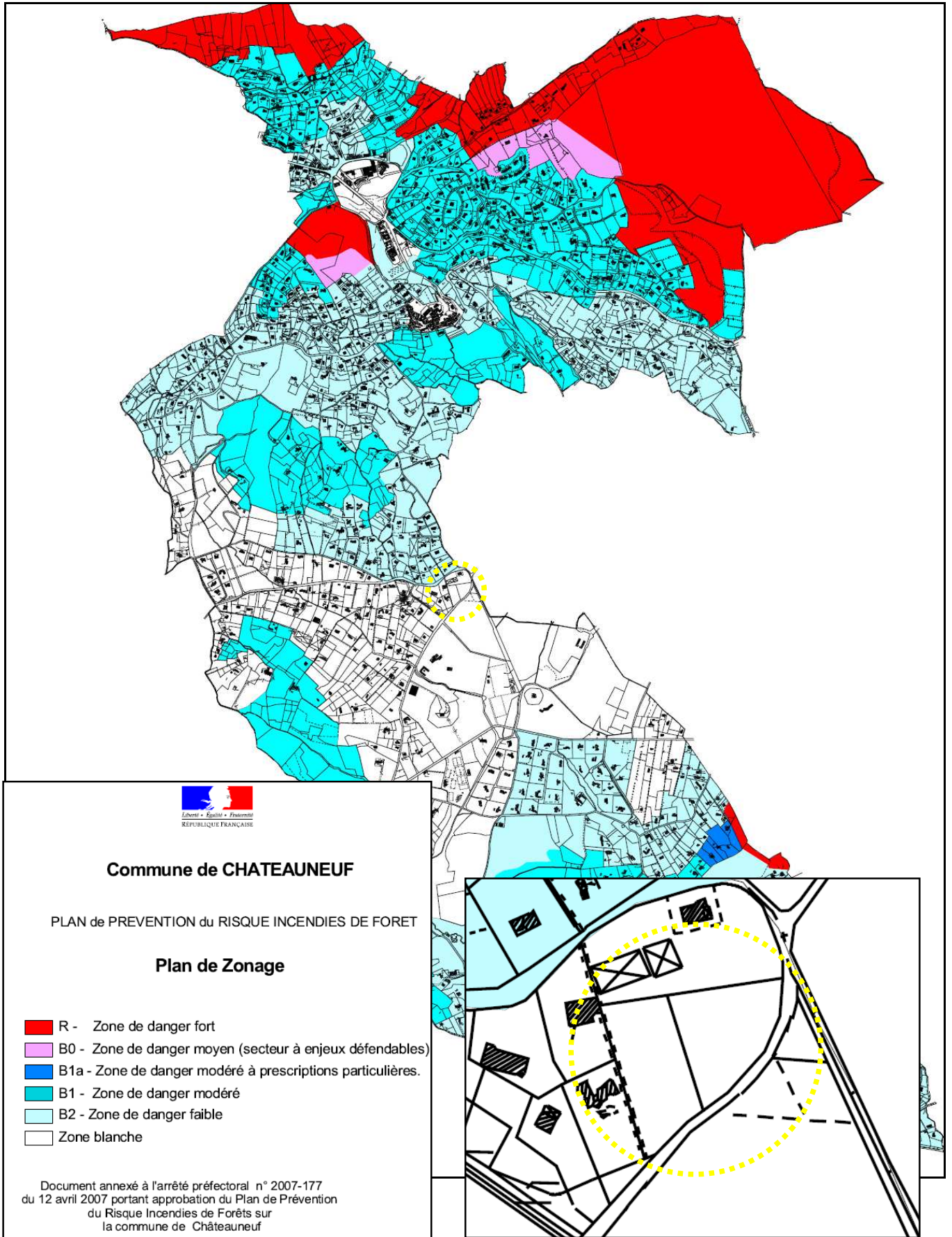

Le bien immobilier se situe en zone blanche, non réglementée par ce PPR incendies de forêt

COMMUNE DE CHATEAUNEUF

PLAN DE PREVENTION DES RISQUES NATURELS PREVISIBLES RELATIFS AUX MOUVEMENTS DE TERRAIN

12 AOÛT 2013
Pour le Préfet,
Le Sous-Préfet, Directeur de Cabinet
CAB-A 337

Jehan-Eric WINCKLER







PLAN DE ZONAGE RÉGLEMENTAIRE 1 / 5 000°

JUILLET 2013

PRESCRIPTION DU PPR : 05 Mars 2009			
ENQUETE DU	22 janvier 2013	AU	22 février 2013
APPROBATION DU PPR : 12 août 2013			
DIRECTION DEPARTEMENTALE DES TERRITOIRES ET DE LA MER			

Modifié le 29 juillet 2013

Zones réglementées :

-  **R** ZONE ROUGE : Zone d'aléa de grande ampleur de chutes de blocs
-  **R*** ZONE ROUGE : Zone d'aléa de grande ampleur dû à un aléa autre que la chute de blocs ou de pierres
-  **R*Ant** ZONE ROUGE : Zone d'aléa de grande ampleur dû à un aléa d'origine potentiellement anthropique
-  **G** ZONE BLEUE : Zone d'aléa limité de niveau faible à moyen soumise à des mesures de prévention
-  **G*** ZONE BLEUE : Zone d'aléa limité de niveau fort à très fort soumise à des mesures de prévention
-  **Eb Ep** ZONE BLEUE : Zone d'aléa limité avec protections

Nature de l'aléa :

G : Glissement de terrain

E : Effondrement

Eb : Chute de blocs

Ep : Chute de pierres



Périmètre d'étude

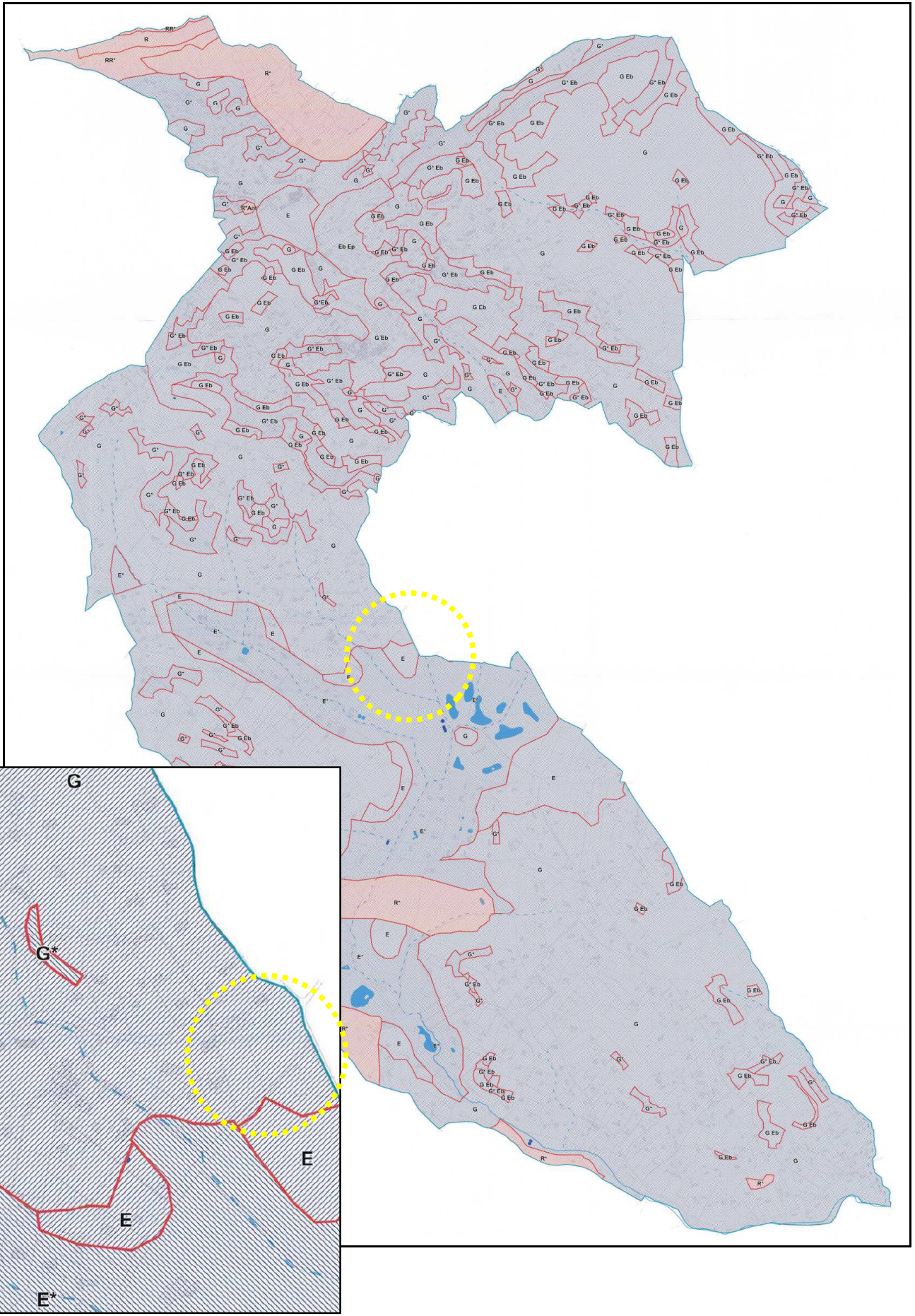

Le bien immobilier se situe en zone bleue G à risques de mouvements de terrain par glissements. Règlement : <https://www.alpes-maritimes.gouv.fr/content/download/39325/295526/file/Reglement.pdf>

TITRE II

MESURES D'INTERDICTIONS ET PRESCRIPTIONS

CHAPITRE 1 - DISPOSITIONS APPLICABLES DANS TOUTES LES ZONES

- Tous les projets devront préserver les couloirs naturels des ravines et vallons.

Est autorisé :

- Le remblaiement limité d'une ravine ou d'un vallon lorsque ce remblaiement est nécessaire au fonctionnement d'un service public et à condition :

- que les eaux permanentes ou temporaires soient maintenues en surface du remblai et que soit réalisé un aménagement adapté pour réduire la vitesse d'écoulement des eaux et écarter les risques d'affouillement,

Ou

- que soit mise en place une galerie permettant le libre écoulement des eaux permanentes ou temporaires ainsi que la réalisation d'éventuels travaux d'entretien ou de réparation lourde ;

- Le busage des ravines et vallons pour la réalisation de voirie ou d'accès, sur une longueur d'au plus 10 (dix) mètres mesurés parallèlement à l'axe de la ravine ou du vallon et sous réserve que la longueur cumulée des buses existantes soit inférieure à 10% (dix pour cent) de la longueur totale de la ravine ou du vallon. Le busage devra être dimensionné pour la crue centennale avec un entonnement dans les règles de l'art.

CHAPITRE 3 - DISPOSITIONS APPLICABLES EN ZONES BLEUE

EN ZONES BLEUE « G » Risques de glissement (G)

Dans cette zone, l'intensité du risque de glissements est faible à modéré (niveau 1 à 3 sur une échelle de niveau 5).

Article II.15 - Sont interdits :

- Le dépôt et le stockage de matériaux ou matériels de toute nature apportant une surcharge dangereuse.
- Toute action dont l'ampleur est susceptible de déstabiliser le sol : déboisement, excavation, remblais, etc.

Article II.16 - Sont autorisés avec prescriptions :

Sous réserve

a) de ne pas aggraver les risques ou leurs effets, et notamment ne pas augmenter significativement le nombre de personnes exposées,

b) de ne pas créer de nouveaux risque,

c) de préserver les couloirs naturels des ravines et vallons,

- Tous travaux, ouvrages, aménagements ou constructions à l'exception de ceux mentionnés à l'article II.9 sous réserve de la mise en œuvre des prescriptions prévues par le présent article.
- Les travaux et les coupes de bois réalisés selon les prescriptions des documents cités dans les articles L4 et L8 du code forestier, garantissant une gestion durable des zones boisées.

1°) Prescriptions relatives à la stabilité du terrain :

- Les projets devront être adaptés à la nature du terrain pour respecter sa stabilité précaire et/ou son hétérogénéité.
- Pour tous les projets nouveaux ou les extensions (de plus de 15 m² de surface de plancher) de constructions existantes, **une étude géologique et géotechnique devra être réalisée préalablement au projet.**

Elle devra préciser l'aléa identifié (G) par le PPR au droit du projet en décrivant le contexte géologique du secteur et les caractéristiques mécaniques du terrain.

Elle définira les moyens à mettre en oeuvre pour garantir la sécurité du projet vis-à-vis de l'aléa identifié et pour éviter une aggravation des risques sur les parcelles voisines.

Elle devra traiter notamment des aspects suivants :

- positionnement des constructions et ouvrages sur l'unité foncière
- niveau et type de fondations,
- instabilité due aux terrassements (déblais-remblais) et aux surcharges (bâtiments),
- conception des voies, accès et réseaux et modalités de contrôles de ces réseaux,
- gestion et collecte des eaux pluviales sur l'emprise de l'unité foncière et au droit du projet,
- contraintes particulières pendant la durée du chantier.
- Définition des contraintes à prendre en compte pour les ouvrages de soutènements.

Néanmoins, cette étude géotechnique n'est pas exigée dans le cadre des exceptions suivantes :

- les travaux d'entretien et de gestion courants des constructions et installations implantées antérieurement à l'approbation du plan, notamment les aménagements internes, les traitements de façades sans modification de la structure et la réfection des toitures sauf s'ils augmentent les risques ou en créent de nouveaux ;
- les changements de destination des locaux pour lesquels la totalité de la surface de plancher des locaux changeant de destination est inférieure à 100 m² ;
- les réparations effectuées sur un bâtiment sinistré dans le cas où la cause des dommages n'a pas de lien avec un glissement de terrain.

2°) Prescriptions relatives au rejet des eaux :

Tous les rejets d'eaux (eaux usées, eaux pluviales, eaux de drainage, eaux de vidange de piscine ou de bassin, ...) sont évacués dans les réseaux d'assainissement collectifs existants.

En cas d'absence de ces réseaux collectifs :

- Tous les rejets d'eaux sont effectués dans un exutoire se trouvant hors zones rouges « \mathcal{R}^* » et « $\mathcal{R}\mathcal{R}^*$ » et hors zones bleues indicées « G^* , E^* et G^*Eb » et possédant les qualités d'absorption du volume d'eau rejeté (un fossé ou un vallon non érodable capable d'accepter un débit supplémentaire ou un terrain permettant une bonne infiltration des eaux, sans dégradation du milieu environnant) et dans les vallons naturels ou cours d'eau traversant les zones bleues indicées " G^* ou E^* " (Notamment le vallon du Camp de Tende et de la Brague) où ils pourront avoir lieu sous réserve du respect des points suivants :

Tout projet devra faire préalablement l'objet d'une étude hydrogéologique et géologique permettant de définir les caractéristiques de cet exutoire de façon à ce que

les rejets d'eaux engendrés par le projet n'aggravent pas l'aléa sur l'ensemble des parcelles exposées.

- Pour tout projet sur des biens existants et équipés un dispositif d'assainissement autonome ou semi-collectif, un diagnostic du système d'évacuation et d'épandage devra être effectué. En cas de remplacement de ce dispositif d'assainissement autonome ou semi-collectif, une étude hydrogéologique devra être effectuée afin de s'assurer de la non aggravation du risque.

3°) Prescriptions particulières :

- L'étanchéité des canalisations des réseaux de fluides et de gaz ainsi que les réservoirs d'hydrocarbure devra être totale à la fin des travaux ; ces canalisations devront résister à des mouvements de terrains localisés.
- Le déboisement doit être limité à l'emprise des travaux projetés.
- Les surfaces dénudées doivent être végétalisées.
- L'implantation des constructions devra respecter une marge de recul d'au moins cinq mètres par rapport à la crête des berges des talwegs et au sommet des talus amont des routes, ou de dix mètres par rapport à l'axe des ravines et vallons.
- Les accès, aménagements, réseaux (eau, gaz, câbles...), et tout terrassement seront conçus pour minimiser leur sensibilité aux mouvements de terrain et ne pas les aggraver, aussi bien sur la parcelle concernée que sur les propriétés voisines et celles situées à l'aval.
- Le camping et le caravaning sont autorisés sous réserve de prescriptions d'information, d'alerte et d'évacuation.

TITRE IV

MESURES DE PREVENTION DE PROTECTION ET DE SAUVEGARDE

En application de l'article L.562-1 II et III. du code de l'environnement, les mesures suivantes devront être réalisées dans les délais précisés ci-après. A défaut de mise en conformité dans le délai prescrit, le préfet peut, après mise en demeure non suivie d'effet, ordonner la réalisation de ces mesures aux frais du propriétaire, de l'exploitant ou de l'utilisateur.

Article IV.2 – Obligations incombant aux propriétaires et ayant-droit des biens et activités existants

Mesures de prévention :

- Entretien courant et pérennité du fonctionnement des ouvrages de protection individuelle ou collective implantés sur la propriété.
- Les cuves, citernes et contenants de produits polluants dangereux ou vulnérables (dont les citernes de gaz) seront protégés contre les chutes de pierres (abri, mise sous terre, etc.).
- Les couloirs naturels des ravines et des vallons seront entretenus par les propriétaires riverains, qui devront assurer un curage régulier, l'entretien de la rive et l'enlèvement des embâcles, conformément à l'article L 215-14 du code de l'environnement

ARGILES

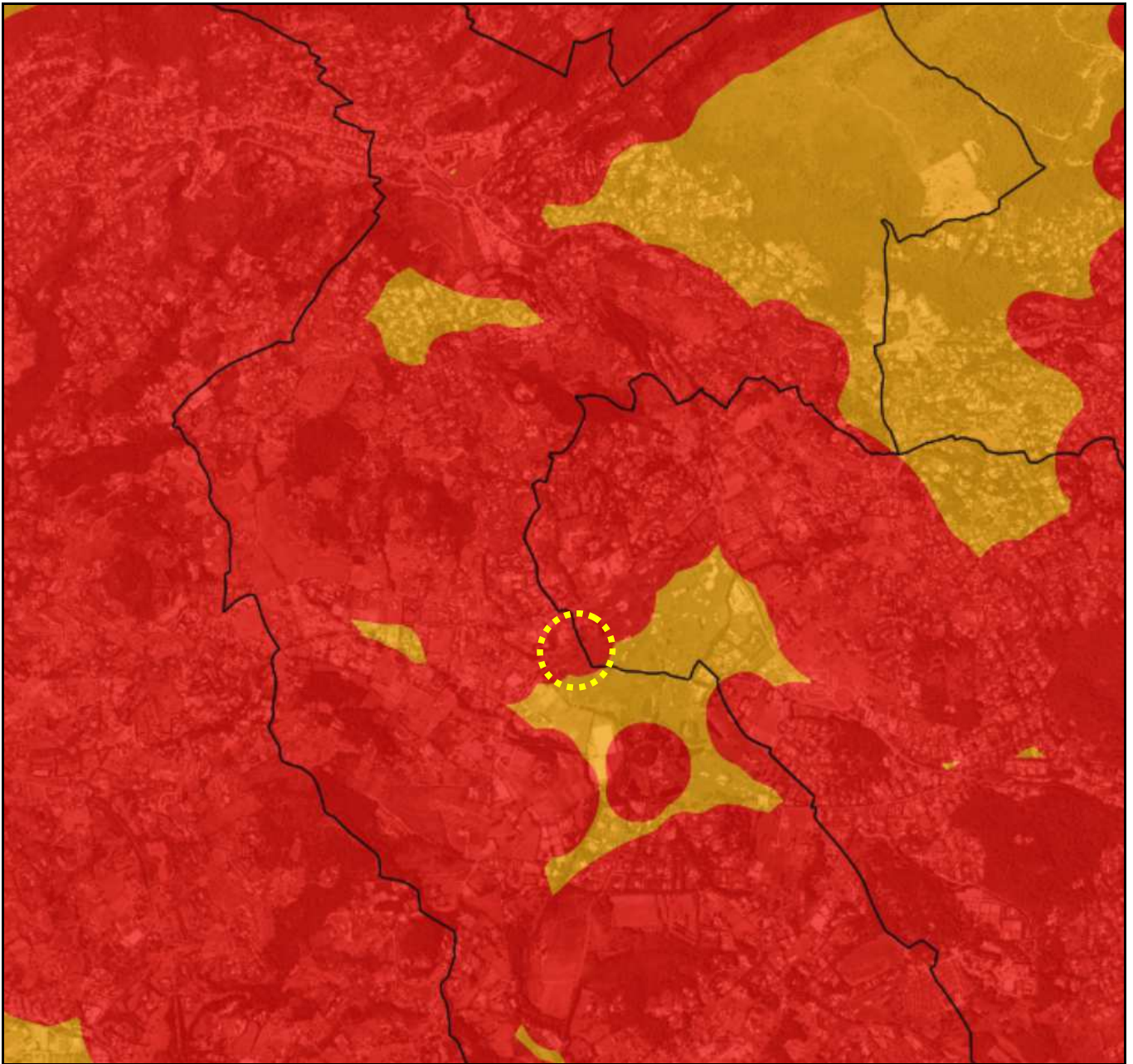

Le bien immobilier se situe en zone d'aléa fort de mouvements de terrain par tassements différentiels liés aux retraits et gonflements des argiles lors de l'alternance de phases de sécheresse et de réhydratation des sols.

Cette carte ne vaut pas PPR. Elle est fournie à titre informatif pour signaler que tout projet de nouvelle construction devra obligatoirement être accompagné d'une étude de sols.

Le zonage sismique national actuellement en vigueur dans les Alpes-Maritimes

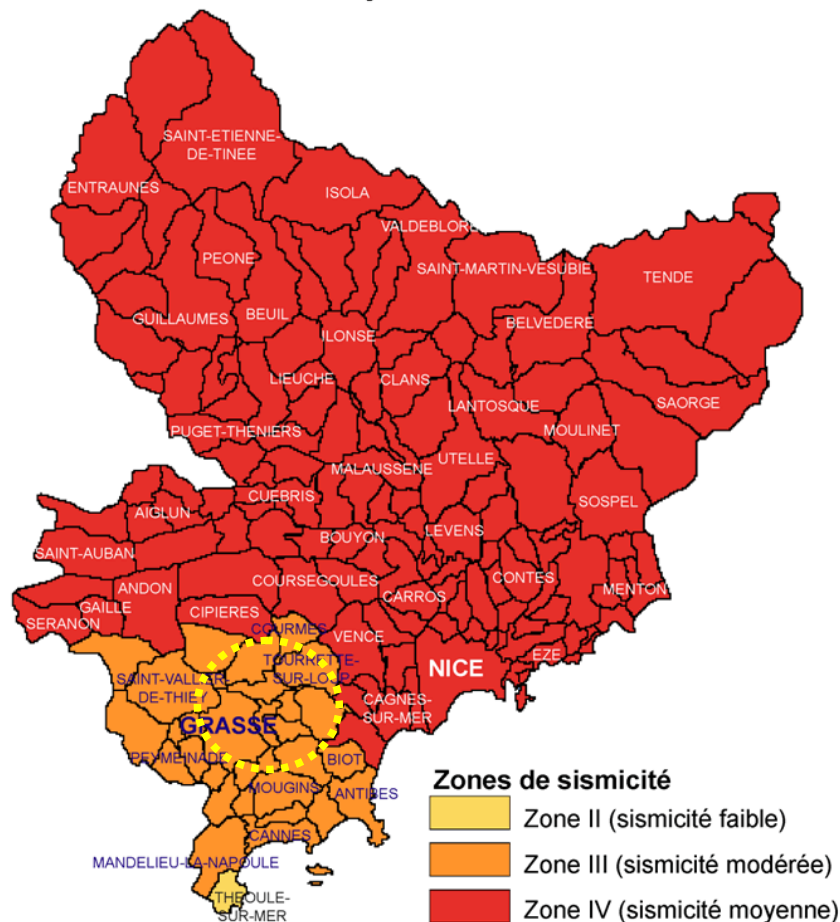

La commune de CHATEAUNEUF-GRASSE se trouve en zone de sismicité modérée III

POTENTIEL RADON DE CHATEAUNEUF-GRASSE : FAIBLE (catégorie 1)

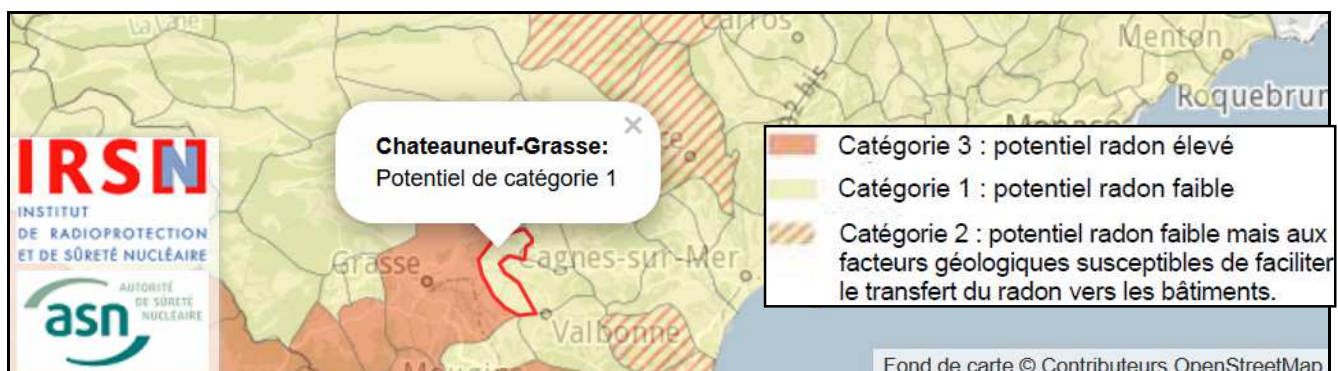

Les communes à potentiel radon de catégorie 1 sont celles localisées sur les formations géologiques présentant les teneurs en uranium les plus faibles.

Sur ces formations, une grande majorité de bâtiments présente des concentrations en radon faibles. Les résultats de la campagne nationale de mesure en France métropolitaine montrent ainsi que seulement 20% des bâtiments dépassent 100 Bq.m⁻³ et moins de 2% dépassent 400 Bq.m⁻³.

Déclaration de sinistres Catastrophes Indemnisés

En application du IV de l'article L 125-5 du code de l'environnement

Si le bien n'a jamais été sinistré et indemnisé au titre du régime des catastrophes naturelles, minières et technologiques, cette déclaration n'est pas obligatoire.

Le bien n'a jamais été sinistré et indemnisé au titre du régime des catastrophes naturelles, minières et technologiques

Je, soussigné
déclare que le bien immobilier situé à l'adresse suivante :

sur le territoire communal de

n'a jamais fait l'objet d'une déclaration de sinistre, ni d'une indemnisation au titre du régime des catastrophes naturelles et technologiques institué par la loi du 13 juillet 1982.

Nom et prénom du vendeur ou du bailleur :

Fait le :

Signature du vendeur ou du bailleur :

Signature de l'acquéreur ou du locataire :

----- ou -----

Le bien a été sinistré et indemnisé au titre du régime des catastrophes naturelles, minières et technologiques

Je, soussigné
déclare que le bien immobilier situé à l'adresse suivante :

sur le territoire communal de

a déjà fait l'objet d'un ou plusieurs sinistres et d'une ou plusieurs indemnisations au titre du régime des catastrophes naturelles et technologiques tel qu'institué par la loi du 13 juillet 1982.

Liste des arrêtés de catastrophes ayant donné lieu à une indemnisation :

N° du Journal Officiel	Date de parution de l'arrêté	Type de catastrophe reconnue	Caractéristiques du sinistre sur le bien immobilier

Nom et prénom du vendeur ou du bailleur :

Fait le :

Signature du vendeur ou du bailleur :

Signature de l'acquéreur ou du locataire :

Etat des nuisances sonores aériennes

Les zones de bruit des plans d'exposition au bruit constituent des servitudes d'urbanisme (art. L. 112-3 du code de l'urbanisme) et doivent à ce titre être notifiées à l'occasion de toute cession, location ou construction immobilière.

Cet état, à remplir par le vendeur ou le bailleur, est destiné à être intégré au dossier de diagnostic technique - DDT (annexé, selon le cas, à la promesse de vente ou, à défaut de promesse, à l'acte authentique de vente et au contrat de location ou annexé à ces actes si la vente porte sur un immeuble non bâti) et à être **annexé** à l'acte authentique de vente et, le cas échéant, au contrat préliminaire en cas de vente en l'état futur d'achèvement.

Cet état est établi sur la base des informations mises à disposition par arrêté préfectoral

n° du mis à jour le
Adresse de l'immeuble code postal commune
194 chemin du Camp de Tende 06740
Parcelles : AR 2, AR 69, AR 73, AR 74 Chateauneuf de Grasse

Situation de l'immeuble au regard d'un ou plusieurs plans d'exposition au bruit (PEB)

- L'immeuble est situé dans le périmètre d'un PEB ¹ oui non
révisé approuvé date
¹ Si oui, nom de l'aérodrome :
- > L'immeuble est concerné par des prescriptions de travaux d'insonorisation ² oui non
² Si oui, les travaux prescrits ont été réalisés oui non
- L'immeuble est situé dans le périmètre d'un autre PEB ¹ oui non
révisé approuvé date
¹ Si oui, nom de l'aérodrome :

Situation de l'immeuble au regard du zonage d'un plan d'exposition au bruit

- > L'immeuble se situe dans une zone de bruit d'un plan d'exposition au bruit définie comme :
zone A¹ zone B² zone C³ zone D⁴
forte forte modérée

1 (intérieur de la courbe d'indice Lden 70)

2 (entre la courbe d'indice Lden 70 et une courbe choisie entre Lden 65 celle et 62)

3 (entre la limite extérieure de la zone B et la courbe d'indice Lden choisi entre 57 et 55)

4 (entre la limite extérieure de la zone C et la courbe d'indice Lden 50). Cette zone n'est obligatoire que pour les aérodromes mentionnés au I de l'article 1609 quater viciés A du code général des impôts. (et sous réserve des dispositions de l'article L. 112-9 du code l'urbanisme pour les aérodromes dont le nombre de créneaux horaires attribuables fait l'objet d'une limitation réglementaire sur l'ensemble des plages horaires d'ouverture).

Nota bene : Lorsque le bien se situe sur 2 zones, il convient de retenir la zone de bruit la plus importante.

Documents de référence permettant la localisation de l'immeuble au regard des nuisances présent en compte

- Les Plans d'exposition au bruit sont consultables sur le site Internet du Géoportail de l'institut national de l'information géographique et forestière (I.G.N) à l'adresse suivante : <https://www.geoportail.gouv.fr>
La commune n'est concernée par aucun plan d'exposition au bruit (PEB).

vendeur / bailleur
S.C.C.V. ALBATROS

date / lieu
08/12/2022

acquéreur / locataire