

Etat des risques et pollutions

aléas naturels, miniers ou technologiques, sismicité, potentiel radon et sols pollués

! Attention ... s'ils n'impliquent pas d'obligation ou d'interdiction réglementaire particulière, les aléas connus ou prévisibles qui peuvent être signalés dans les divers documents d'information préventive et concerner l'immeuble, ne sont pas mentionnés par cet état. Cet état, à remplir par le vendeur ou le bailleur, est destiné à être en **annexe** d'un contrat de vente ou de location d'un immeuble.

Cet état est établi sur la base des informations mises à disposition par arrêté préfectoral

n° **DCPPAT n°2020-81** du **28/07 2020** | mis à jour le **21/08/2020** |

Adresse de l'immeuble code postal ou Insee **commune**

2-4-6, Avenue de la Division Leclerc, Avenue Sully Prudhomme, Lieu dit Les Perruches, Cadastre AM n°160- AN n° 134 92290 CHÂTENAY-MALABRY

Situation de l'immeuble au regard d'un ou plusieurs plans de prévention des risques naturels (PPRN)

■ L'immeuble est situé dans le périmètre d'un PPR N ¹ oui non

prescrit anticipé approuvé date | |

¹ Si oui, les risques naturels pris en considération sont liés à :
inondations autres

> L'immeuble est concerné par des prescriptions de travaux dans le règlement du PPRN ² oui non

² Si oui, les travaux prescrits ont été réalisés oui non

■ L'immeuble est situé dans le périmètre d'un autre PPR N ¹ oui non

prescrit anticipé approuvé date | |

¹ Si oui, les risques naturels pris en considération sont liés à :
inondations autres

> L'immeuble est concerné par des prescriptions de travaux dans le règlement du PPRN ² oui non

² Si oui, les travaux prescrits ont été réalisés oui non

Situation de l'immeuble au regard d'un plan de prévention des risques miniers (PPRM)

> L'immeuble est situé dans le périmètre d'un PPR M ³ oui non

prescrit anticipé approuvé date | |

³ Si oui, les risques naturels pris en considération sont liés à :
mouvement de terrain autres

> L'immeuble est concerné par des prescriptions de travaux dans le règlement du PPRM ⁴ oui non

⁴ Si oui, les travaux prescrits ont été réalisés oui non

Situation de l'immeuble au regard d'un plan de prévention des risques technologiques (PPRT)

> L'immeuble est situé dans le périmètre d'étude d'un PPR T **prescrit et non encore approuvé** ⁵ oui non

⁵ Si oui, les risques technologiques pris en considération dans l'arrêté de prescription sont liés à :
effet toxique effet thermique effet de surpression

> L'immeuble est situé dans le périmètre d'exposition aux risques d'un PPR T **approuvé** oui non

> L'immeuble est situé en secteur d'expropriation ou de délaissement oui non

> L'immeuble est situé en zone de prescription ⁶ oui non

⁶ Si la transaction concerne un logement, les travaux prescrits ont été réalisés oui non

⁶ Si la transaction ne concerne pas un logement, l'information sur le type de risques auxquels l'immeuble est exposé ainsi que leur gravité, probabilité et cinétique, est jointe à l'acte de vente ou au contrat de location. oui non

Situation de l'immeuble au regard du zonage sismique réglementaire

> L'immeuble se situe dans une commune de sismicité classée en
zone 1 zone 2 zone 3 zone 4 zone 5
très faible faible modérée moyenne forte

Situation de l'immeuble au regard du zonage réglementaire à potentiel radon

> L'immeuble se situe dans une commune à potentiel radon classée en niveau 3 oui non

Information relative à la pollution de sols

> Le terrain est situé en secteur d'information sur les sols (SIS) oui non

Information relative aux sinistres indemnisés par l'assurance suite à une catastrophe N/M/T*

* catastrophe naturelle minière ou technologique

> L'information est mentionnée dans l'acte de vente oui non

Documents de référence permettant la localisation de l'immeuble au regard des risques pris en compte

Arrêté Préfectoral - Cartographie -

A compter du 1er juin 2020: Nouvelle obligation d'information zone d'exposition au bruit (PEB)

En annexe : l'Etat des nuisances sonores aériennes (ENSA)

vendeur / bailleur

date / lieu

acquéreur / locataire

CHATENAY-MALABRY PARC
CENTRALE

27/05/2021 à SEVRES



information sur les risques naturels, miniers ou technologiques, la sismicité, le potentiel radon, les pollutions de sols,
pour en savoir plus... consultez le site Internet :
www.georisques.gouv.fr

PREFET DES HAUTS-DE-SEINE

Arrêté préfectoral DCPAT n° 2020- 138 du 21 AOUT 2020 relatif à l'information des acquéreurs et locataires de biens immobiliers sur les risques naturels, miniers et technologiques majeurs des Hauts-de-Seine.

LE SECRETAIRE GENERAL CHARGE DE L'ADMINISTRATION
DE L'ETAT DANS LE DEPARTEMENT
CHEVALIER DE L'ORDRE NATIONAL DU MERITE

Vu le code général des collectivités territoriales ;

Vu le code de l'environnement, notamment les articles L. 125-5, L. 125-6, L. 125-7 et R. 125-23 à R. 125-27 ;

Vu le décret du 23 août 2016, portant nomination de M. Pierre SOUBELET en qualité de préfet des Hauts-de-Seine (hors classe) ;

Vu le décret du 22 août 2017 portant nomination de Monsieur Vincent BERTON sous-préfet, en qualité de secrétaire général de la préfecture des hauts-de-Seine ;

Vu le décret n° 2018-434 du 4 juin 2018 qui a modifié l'application de l'information acquéreur/locataire sur les secteurs d'information sur les sols (SIS) ;

Vu le décret du 21 avril 2020 portant admission à la retraite de Monsieur Pierre SOUBELET, préfet des Hauts-de-Seine, à compter du 6 juillet 2020 ;

Vu l'arrêté ministériel du 19 mars 2013 modifiant l'arrêté du 13 octobre 2005 portant définition du modèle d'imprimé pour l'établissement de l'état des risques naturels et technologiques ;

Vu l'arrêté préfectoral 2017-94 du 26 avril 2017 relatif à l'information des acquéreurs et des locataires de biens immobiliers sur les risques naturels, miniers et technologiques majeurs des Hauts-de-Seine ;

Vu l'arrêté ministériel du 18 décembre 2017 modifiant l'arrêté du 19 mars 2013 portant définition du modèle d'imprimé pour l'établissement de l'état des risques naturels et technologiques ;

Vu les arrêtés préfectoraux des 6 février 2018 relatifs à la mise en place des SIS sur les communes d'Asnières-sur-Seine, Clichy-la-Garenne, Gennevilliers, Le Plessis-Robinson,

Vu les arrêtés préfectoraux du 26 mars 2019 relatifs à la mise en place des SIS sur les communes d'Asnières-sur-Seine, Bagneux, Bois-Colombes, Boulogne-Billancourt, Chatenay-Malabry, Châtillon, Chaville, Clamart, Clichy-la-Garenne, Colombes, Courbevoie, Fontenay-aux-Roses, Gennevilliers, Issy-les-Moulineaux, La Garenne-Colombes, Levallois-Perret, Malakoff, Meudon,

Montrouge, Nanterre, Neuilly-sur-Seine, Puteaux, Rueil-Malmaison, Sèvres, Suresnes, Ville d'Avray, Villeneuve-la-Garenne,

Vu l'arrêté préfectoral 2020-77 du 28 juillet 2020 relatif à l'information des acquéreurs et des locataires de biens immobiliers sur les risques naturels, miniers et technologiques majeurs sur la commune d'Asnières-sur-Seine ;

Vu l'arrêté préfectoral 2020-78 du 28 juillet 2020 relatif à l'information des acquéreurs et des locataires de biens immobiliers sur les risques naturels, miniers et technologiques majeurs sur la commune de Bagneux ;

Vu l'arrêté préfectoral 2020-79 du 28 juillet 2020 relatif à l'information des acquéreurs et des locataires de biens immobiliers sur les risques naturels, miniers et technologiques majeurs sur la commune de Bois-Colombes ;

Vu l'arrêté préfectoral 2020-80 du 28 juillet 2020 relatif à l'information des acquéreurs et des locataires de biens immobiliers sur les risques naturels, miniers et technologiques majeurs sur la commune de Boulogne-Billancourt ;

Vu l'arrêté préfectoral 2020-81 du 28 juillet 2020 relatif à l'information des acquéreurs et des locataires de biens immobiliers sur les risques naturels, miniers et technologiques majeurs sur la commune de Chatenay-Malabry ;

Vu l'arrêté préfectoral 2020-82 du 28 juillet 2020 relatif à l'information des acquéreurs et des locataires de biens immobiliers sur les risques naturels, miniers et technologiques majeurs sur la commune de Châtillon ;

Vu l'arrêté préfectoral 2020-83 du 28 juillet 2020 relatif à l'information des acquéreurs et des locataires de biens immobiliers sur les risques naturels, miniers et technologiques majeurs sur la commune de Chaville ;

Vu l'arrêté préfectoral 2020-84 du 28 juillet 2020 relatif à l'information des acquéreurs et des locataires de biens immobiliers sur les risques naturels, miniers et technologiques majeurs sur la commune de Clamart ;

Vu l'arrêté préfectoral 2020-85 du 28 juillet 2020 relatif à l'information des acquéreurs et des locataires de biens immobiliers sur les risques naturels, miniers et technologiques majeurs sur la commune de Clichy-la-Garenne ;

Vu l'arrêté préfectoral 2020-86 du 28 juillet 2020 relatif à l'information des acquéreurs et des locataires de biens immobiliers sur les risques naturels, miniers et technologiques majeurs sur la commune de Colombes ;

Vu l'arrêté préfectoral 2020-87 du 28 juillet 2020 relatif à l'information des acquéreurs et des locataires de biens immobiliers sur les risques naturels, miniers et technologiques majeurs sur la commune de Courbevoie ;

Vu l'arrêté préfectoral 2020-88 du 28 juillet 2020 relatif à l'information des acquéreurs et des locataires de biens immobiliers sur les risques naturels, miniers et technologiques majeurs sur la commune de Fontenay-aux-Roses;

- Vu** l'arrêté préfectoral 2020-89 du 28 juillet 2020 relatif à l'information des acquéreurs et des locataires de biens immobiliers sur les risques naturels, miniers et technologiques majeurs sur la commune de Gennevilliers ;
- Vu** l'arrêté préfectoral 2020-90 du 28 juillet 2020 relatif à l'information des acquéreurs et des locataires de biens immobiliers sur les risques naturels, miniers et technologiques majeurs sur la commune d'Issy-les-Moulineaux ;
- Vu** l'arrêté préfectoral 2020-91 du 28 juillet 2020 relatif à l'information des acquéreurs et des locataires de biens immobiliers sur les risques naturels, miniers et technologiques majeurs sur la commune de La Garenne-Colombes ;
- Vu** l'arrêté préfectoral 2020-92 du 28 juillet 2020 relatif à l'information des acquéreurs et des locataires de biens immobiliers sur les risques naturels, miniers et technologiques majeurs sur la commune du Plessis-Robinson ;
- Vu** l'arrêté préfectoral 2020-93 du 28 juillet 2020 relatif à l'information des acquéreurs et des locataires de biens immobiliers sur les risques naturels, miniers et technologiques majeurs sur la commune de Levallois-Perret ;
- Vu** l'arrêté préfectoral 2020-94 du 28 juillet 2020 relatif à l'information des acquéreurs et des locataires de biens immobiliers sur les risques naturels, miniers et technologiques majeurs sur la commune de Malakoff ;
- Vu** l'arrêté préfectoral 2020-95 du 28 juillet 2020 relatif à l'information des acquéreurs et des locataires de biens immobiliers sur les risques naturels, miniers et technologiques majeurs sur la commune de Meudon ;
- Vu** l'arrêté préfectoral 2020-96 du 28 juillet 2020 relatif à l'information des acquéreurs et des locataires de biens immobiliers sur les risques naturels, miniers et technologiques majeurs sur la commune de Montrouge ;
- Vu** l'arrêté préfectoral 2020-97 du 28 juillet 2020 relatif à l'information des acquéreurs et des locataires de biens immobiliers sur les risques naturels, miniers et technologiques majeurs sur la commune de Nanterre ;
- Vu** l'arrêté préfectoral 2020-98 du 28 juillet 2020 relatif à l'information des acquéreurs et des locataires de biens immobiliers sur les risques naturels, miniers et technologiques majeurs sur la commune de Neuilly-sur-Seine ;
- Vu** l'arrêté préfectoral 2020-99 du 28 juillet 2020 relatif à l'information des acquéreurs et des locataires de biens immobiliers sur les risques naturels, miniers et technologiques majeurs sur la commune de Puteaux ;
- Vu** l'arrêté préfectoral 2020-100 du 28 juillet 2020 relatif à l'information des acquéreurs et des locataires de biens immobiliers sur les risques naturels, miniers et technologiques majeurs sur la commune de Rueil-Malmaison ;
- Vu** l'arrêté préfectoral 2020-101 du 28 juillet 2020 relatif à l'information des acquéreurs et des locataires de biens immobiliers sur les risques naturels, miniers et technologiques majeurs sur la commune de Sèvres ;

Vu l'arrêté préfectoral 2020-102 du 28 juillet 2020 relatif à l'information des acquéreurs et des locataires de biens immobiliers sur les risques naturels, miniers et technologiques majeurs sur la commune de Suresnes ;

Vu l'arrêté préfectoral 2020-103 du 28 juillet 2020 relatif à l'information des acquéreurs et des locataires de biens immobiliers sur les risques naturels, miniers et technologiques majeurs sur la commune de La Ville d'Avray ;

Vu l'arrêté préfectoral 2020-104 du 28 juillet 2020 relatif à l'information des acquéreurs et des locataires de biens immobiliers sur les risques naturels, miniers et technologiques majeurs sur la commune de Villeneuve-la-Garenne;

Considérant l'obligation d'information prévue aux I et II de l'article L. 125-5 du code de l'environnement ;

Considérant l'obligation d'intégrer les SIS dans l'arrêté préfectoral relatif à l'information acquéreur/locataire, prévue à l'article R. 125-24-1. 3° du code de l'environnement ;

Considérant qu'il est nécessaire de mettre à jour l'information des acquéreurs et des locataires de biens immobiliers sur les risques naturels, miniers et technologiques majeurs dans le département des Hauts-de-Seine ;

Sur proposition du secrétaire général chargé de l'administration de l'État dans le département des Hauts-de-Seine,

ARRÊTE

Article 1 :

L'obligation d'information prévue aux articles L. 125-5 et L. 125-7 du code de l'environnement s'applique dans chacune des communes listées en annexe du présent arrêté.

Article 2 :

Les éléments nécessaires à l'établissement de l'état des risques naturels, miniers et technologiques pour l'information des acquéreurs et des locataires de biens immobiliers, prévu aux articles L. 125-5 et L. 125-6 du code de l'environnement, sont consignés dans un dossier communal d'Information Acquéreurs-Locataires librement accessible en préfecture et mairies concernées et accessible sur le site internet de la préfecture des Hauts-de-Seine.

Le dossier communal d'Information Acquéreurs-Locataires est constitué :

- d'une fiche de synthèse listant les risques naturels prévisibles et technologiques recensés sur le territoire de la commune et les documents de référence attachés,
- de cartes associées.

Article 3 :

La liste des communes et les dossiers communaux d'Information Acquéreurs-Locataires sont mis à jour à chaque arrêté modifiant la situation d'une ou plusieurs communes au regard des conditions mentionnées aux articles L. 125-5 à L. 125-7 du code de l'environnement.

Article 4 :

L'obligation d'information sur les sinistres prévue au IV de l'article L. 125-5 du code de l'environnement s'applique pour les communes présentant un arrêté portant reconnaissance de l'état de catastrophe naturelle ou technologique. Ceux-ci sont consultables en préfecture des Hauts-de-Seine et en mairie concernée.

La liste de ces arrêtés est disponible sur le site www.georisques.gouv.fr.

Article 5 :

Une copie du présent arrêté et de son annexe est adressée aux maires des communes concernées du département des Hauts-de-Seine.

Une copie du présent arrêté et de son annexe est adressée à la chambre départementale des notaires.

Le présent arrêté avec la liste des communes annexée est affiché dans les mairies des communes concernées et publié au recueil des actes administratifs de l'État dans le département également accessible sur le site internet de la préfecture.

Article 6 :

L'arrêté préfectoral n° 2017-94 du 26 avril 2017 relatif à l'information des acquéreurs et des locataires de biens immobiliers sur les risques naturels, miniers et technologiques majeurs des Hauts-de-Seine est abrogé.

Article 7 : Le présent arrêté peut faire l'objet d'un recours gracieux ou d'un recours devant le tribunal administratif dans un délai de deux mois à compter de sa notification ou de l'affichage du présent arrêté.

Article 8 : Monsieur le secrétaire général de la préfecture des Hauts-de-Seine chargé de l'administration de l'État dans le département, Monsieur le directeur régional et interdépartemental de l'énergie et de l'environnement d'Île-de-France et Mesdames et Messieurs les maires du département des Hauts-de-Seine sont chargés, chacun en ce qui le concerne, de l'application du présent arrêté.

Le secrétaire général
chargé de l'administration de l'État
dans le département

Vincent BERTON

Annexe AP

N°Insee	Communes	PPRN Prescrit	PPRN Approuvé	PPRN Mis en Révision	PPRT Prescrit	PPRT Approuvé	Zonage Sismique	Radon De Niveau 3	SIS
92002	Antony		Carrières				Zone 1	non	non
92004	Asnières-sur-Seine		Inondation				Zone 1	non	oui
92007	Bagneux		Carrières				Zone 1	non	oui
92009	Bois-Colombes		Inondation				Zone 1	non	oui
92012	Boulogne-Billancourt		Inondation				Zone 1	non	oui
92019	Châtenay-Malabry		Carrières				Zone 1	non	oui
92020	Chatillon		Carrières				Zone 1	non	oui
92022	Chaville	Mouvements de terrain	Mouvements de terrain				Zone 1	non	oui
92023	Clamart		Carrières				Zone 1	non	oui
92024	Clichy-la-Garenne		Inondation				Zone 1	non	oui
92025	Colombes		Inondation				Zone 1	non	oui
92026	Courbevoie		Inondation Carrières				Zone 1	non	oui
92032	Fontenay-aux-Roses		Carrières				Zone 1	non	oui
92036	Gennevilliers		Inondation			SOGEPP TRAPIL TOTAL RM	Zone 1	non	oui
92040	Issy-les-Moulineaux		Inondation Carrières				Zone 1	non	oui
92035	La Garenne-Colombes						Zone 1	non	oui
92060	Le Plessis-Robinson						Zone 1	non	oui
92044	Levallois-Perret		Inondation				Zone 1	non	oui
92046	Malakoff		Carrières				Zone 1	non	oui
92048	Meudon	Mouvements de terrain	Inondation Carrières				Zone 1	non	oui
92049	Montrouge		Carrières				Zone 1	non	oui
92050	Nanterre		Inondation Carrières			CCMP	Zone 1	non	oui
92051	Neuilly-sur-seine		Inondation				Zone 1	non	oui
92062	Puteaux		Inondation Carrières				Zone 1	non	oui
92063	Rueil-Malmaison		Inondation Carrières				Zone 1	non	oui
92064	Saint-Cloud		Inondation Mouvements de terrain				Zone 1	non	non
92071	Sceaux		Carrières				Zone 1	non	non
92072	Sèvres		Inondation Carrières				Zone 1	non	non
92073	Suresnes		Inondation Carrières				Zone 1	non	oui
92075	Vanves		Carrières				Zone 1	non	non
92077	Ville d'Avray		Carrières				Zone 1	non	oui
92078	Villeneuve-la-Garenne		Inondation				Zone 1	non	oui

PREFET DES HAUTS-DE-SEINE

Arrêté préfectoral DCPAT n° 2020- 81 du 28 JUIL. 2020 relatif à l'information des acquéreurs et locataires de biens immobiliers sur les risques naturels, miniers et technologiques majeurs sur la commune de Chatenay-Malabry.

LE SECRETAIRE GENERAL CHARGE DE L'ADMINISTRATION
DE L'ETAT DANS LE DEPARTEMENT
CHEVALIER DE L'ORDRE NATIONAL DU MERITE

Vu le code général des collectivités territoriales ;

Vu le code de l'environnement, notamment les articles L. 125-5, L. 125-6, L. 125-7 et R. 125-23 à R. 125-27 ;

Vu le décret du 23 août 2016, portant nomination de M. Pierre SOUBELET en qualité de préfet des Hauts-de-Seine (hors classe) ;

Vu le décret du 22 août 2017 portant nomination de Monsieur Vincent BERTON sous-préfet, en qualité de secrétaire général de la préfecture des hauts-de-Seine ;

Vu le décret n° 2018-434 du 4 juin 2018 qui a modifié l'application de l'information acquéreur/locataire sur les secteurs d'information sur les sols (SIS) ;

Vu le décret du 21 avril 2020 portant admission à la retraite de Monsieur Pierre SOUBELET, préfet des Hauts-de-Seine, à compter du 6 juillet 2020 ;

Vu l'arrêté ministériel du 19 mars 2013 modifiant l'arrêté du 13 octobre 2005 portant définition du modèle d'imprimé pour l'établissement de l'état des risques naturels et technologiques ;

Vu l'arrêté ministériel du 18 décembre 2017 modifiant l'arrêté du 19 mars 2013 portant définition du modèle d'imprimé pour l'établissement de l'état des risques naturels et technologiques ;

Vu l'arrêté préfectoral DDE/GEP n° 2006/061 du 7 février 2006 relatif à l'information des acquéreurs et des locataires de biens immobiliers sur les risques naturels, miniers et technologiques sur la commune de Chatenay-Malabry, modifié par l'arrêté préfectoral DRIEA IDF 2011-2-085 du 15 septembre 2011,

Vu l'arrêté préfectoral du 26 mars 2019 relatif à la mise en place des SIS sur la commune de Chatenay-Malabry,

Vu l'arrêté préfectoral 2017-94 du 26 avril 2017 relatif à l'information des acquéreurs et des locataires de biens immobiliers sur les risques naturels, miniers et technologiques majeurs des Hauts-de-Seine ;

Considérant qu'en cas de vacance du poste de préfet, l'intérim est assuré par le secrétaire général de la préfecture, conformément à l'article 45 du décret n° 2004-374 du 29 avril 2004 modifié ;

Considérant l'obligation d'information prévue aux I et II de l'article L. 125-5 du code de l'environnement ;

Considérant l'obligation d'intégrer les SIS dans l'arrêté préfectoral relatif à l'information acquéreur/locataire, prévue à l'article R. 125-24-1. 3° du code de l'environnement ;

Sur proposition du secrétaire général chargé de l'administration de l'Etat dans le département,

ARRÊTE

Article 1 : La commune de Châtenay-Malabry est exposée aux risques naturels de mouvements de terrain liés à la présence d'anciennes carrières souterraines, et comprend un ou plusieurs secteurs d'information sur les sols (SIS).

Article 2 : Les éléments nécessaires à l'établissement de l'état des risques naturels, miniers et technologiques pour l'information des acquéreurs et des locataires de biens immobiliers, prévu aux articles L. 125-5 et L. 125-6 du code de l'environnement, sont consignés dans le dossier communal d'Information Acquéreurs-Locataires annexé au présent arrêté.

Ce dossier communal d'Information Acquéreurs-Locataires est constitué des pièces suivantes :

- d'une fiche de synthèse listant les risques naturels prévisibles et technologiques recensés sur le territoire de la commune et les documents de référence attachés,
- de la cartographie des zones de risques carrières ayant valeur de Plan de Prévention du Risque.

La liste des SIS présents sur la commune de Chatenay-Malabry est disponible sur le site www.georisques.gouv.fr.

Ce dossier et les documents de référence attachés sont librement consultables en mairie de Chatenay-Malabry et en préfecture des Hauts-de-Seine.

Le dossier d'information est accessible sur le site internet de la direction régionale et interdépartementale de l'énergie et de l'environnement (DRIEE) à l'adresse suivante : <http://www.driee.ile-de-france.developpement-durable.gouv.fr/departement-des-hauts-de-seine-92-r1498.html>.

Article 3 : L'obligation d'information sur les sinistres prévue au IV de l'article L. 125-5 du code de l'environnement s'applique pour les communes présentant un arrêté portant reconnaissance de l'état de catastrophe naturelle ou technologique. Ceux-ci sont consultables en préfecture des Hauts-de-Seine et en mairie de Chatenay-Malabry.

La liste de ces arrêtés est disponible sur le site www.georisques.gouv.fr.

Article 4 : Le présent arrêté et le dossier communal d'information sont notifiés au maire de la commune de Chatenay-Malabry.

Une copie du présent arrêté et le dossier communal d'information sont adressés à la chambre départementale des notaires.

Le présent arrêté sera affiché en mairie de Chatenay-Malabry et publié au recueil des actes administratifs de l'État dans le département.

Article 5 : Les arrêtés préfectoraux DDE/GEP n° 2006/061 du 7 février 2006 et DRIEA IDF 2011-2-085 du 15 septembre 2011 sont abrogés.

Article 6 : Le présent arrêté peut faire l'objet d'un recours gracieux ou d'un recours devant le tribunal administratif dans un délai de deux mois à compter de sa notification ou de l'affichage du présent arrêté.

Article 7 : Monsieur le secrétaire général chargé de l'administration de l'Etat dans le département, Monsieur le directeur régional et interdépartemental de l'énergie et de l'environnement d'Île-de-France et Monsieur le maire de la commune de Chatenay-Malabry sont chargés, chacun en ce qui le concerne, de l'application du présent arrêté.

Le secrétaire général
chargé de l'administration de l'Etat
dans le département,

Vincent BERTON



Préfecture de département

Code postal
92290

Commune de
CHÂTENAY-MALABRY

Code INSEE
92019

Fiche communale d'information risques et pollutions

aléas naturels, miniers ou technologiques, sismicité, potentiel radon et sols pollués

Annexe à l'arrêté préfectoral

n° DCPAT 2020-81

du 28 JUIL. 2020

mis à jour le | |

Situation de la commune au regard d'un ou plusieurs plans de prévention des risques naturels (PPRN)

- La commune est concernée par le périmètre d'un PPR N
prescrit **anticipé** **approuvé** ¹ **oui** **non**
date 07 | 08 | 1985

¹ Si oui, les risques naturels pris en considération sont liés à :

inondations

autres Carrières

- > Le règlement du PPRN comprend des prescriptions de travaux **oui** **non**

- La commune est concernée par le périmètre d'un autre PPR N
prescrit **anticipé** **approuvé** ¹ **oui** **non**
date | |

¹ Si oui, les risques naturels pris en considération sont liés à :

inondations

autres

- > Le règlement du PPRN comprend des prescriptions de travaux **oui** **non**

Situation de la commune au regard d'un plan de prévention des risques miniers (PPR M)

- > La commune est concernée par le périmètre d'un PPR M
prescrit **anticipé** **approuvé** ² **oui** **non**
date | |

² Si oui, les risques naturels pris en considération sont liés à :

mouvement de terrain

autres

- > Le règlement du PPR M comprend des prescriptions de travaux **oui** **non**

Situation de la commune au regard d'un plan de prévention des risques technologiques (PPR T)

- > La commune est concernée par un périmètre d'étude d'un PPR T **prescrit** ³ **oui** **non**

³ Si oui, les risques technologiques pris en considération dans l'arrêté de prescription sont liés à :

effet toxique effet thermique effet de surpression

- > La commune est concernée par le périmètre d'exposition d'un PPR T **approuvé** **oui** **non**

- > Le zonage comprend un ou plusieurs secteurs d'expropriation ou de délaissement **oui** **non**

- > Le zonage comprend une ou plusieurs zones de prescription de travaux pour les logements ⁴ **oui** **non**

⁴ Si la transaction ne concerne pas un logement, l'information sur le type de risques auxquels l'immeuble est exposé ainsi que leur gravité, probabilité et cinétique, est jointe à l'acte de vente ou au contrat de location.

Code postal
92290

Commune de
CHÂTENAY-MALABRY

Code INSEE
92019

page 2/2

Situation de la commune au regard du zonage sismique réglementaire

> La commune se situe en zone de sismicité classée

zone 1
très faible

zone 2
faible

zone 3
modérée

zone 4
moyenne

zone 5
forte

Situation de la commune au regard du zonage réglementaire à potentiel radon

> La commune est classée à potentiel radon de niveau 3

oui non

Information relative à la pollution de sols

> La commune comprend un ou plusieurs secteurs d'information sur les sols (SIS)

oui non

Arrêtés portant ou ayant porté reconnaissance de l'état de catastrophe naturelle ou technologique

> La commune est concernée depuis 1982 par un ou plusieurs arrêtés

. de reconnaissance de l'état de catastrophe naturelle

nombre 8

. de reconnaissance de l'état de catastrophe technologique

nombre 0

Pièces jointes *

Documents de référence permettant la définition des travaux prescrits

Extraits de documents ou de dossiers permettant la définition des travaux prescrits au regard des risques encourus en application du Code de l'environnement : articles R.125-23, 24, 26 et R.563-4

Cartographies relatives au zonage réglementaire

Extraits cartographiques permettant la localisation des immeubles au regard des risques encourus en application du Code de l'environnement : articles R.125-23, 24, 26 et R.563-4

Périmètre des zones de risques carrières ayant valeur de PPR

date

28 JUIL. 2020

le préfet de département

* Les pièces jointes sont consultables sur le site Internet de la préfecture de département
www.departement.gouv.fr



*le secrétaire général chargé
de l'Administration de l'Etat
dans le département*

Vincent BERTON

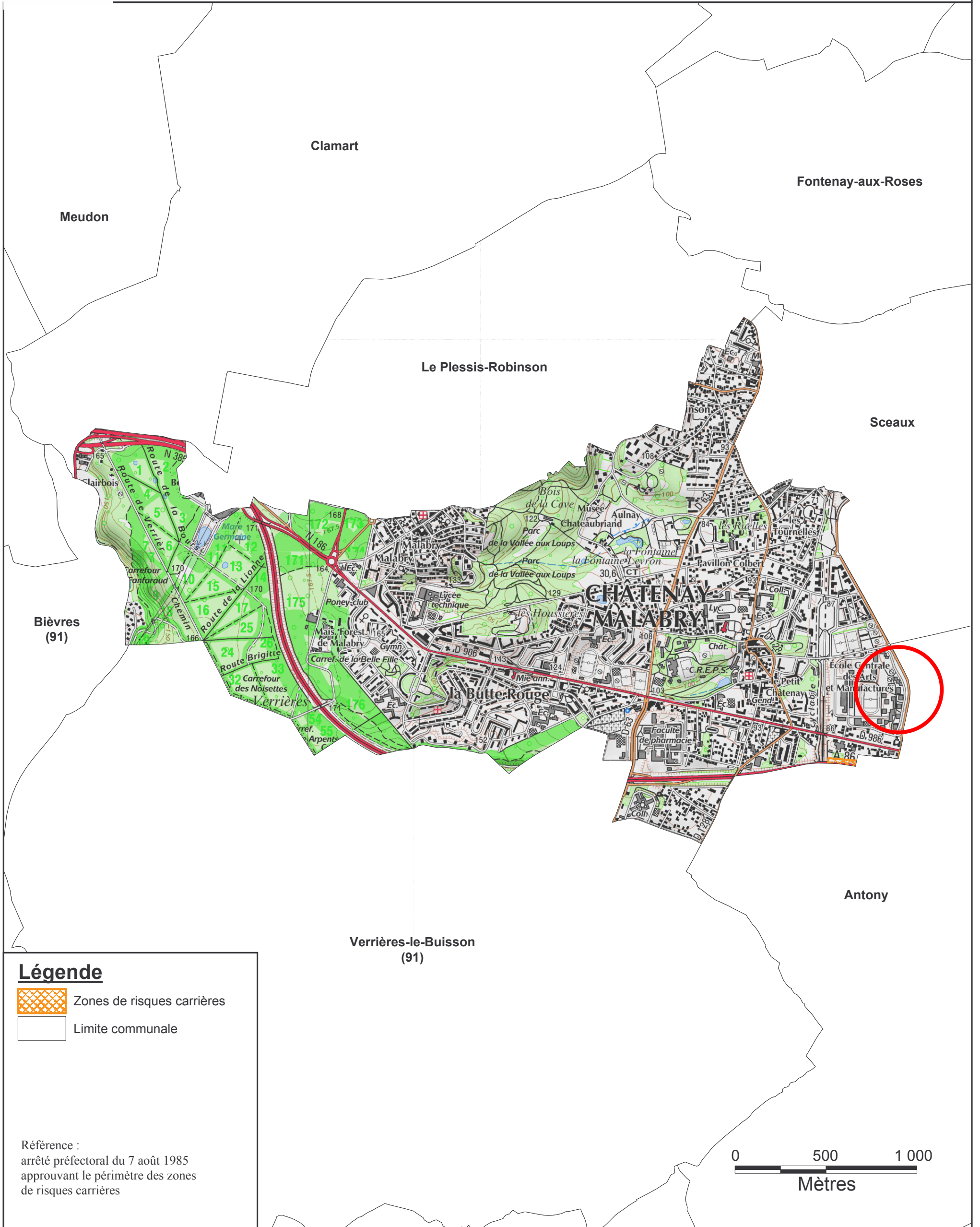
Périmètre des zones de risques carrières ayant valeur de Plan de Prévention du Risque



Légende

-  Zones de risques carrières
-  Limite communale

Référence :
arrêté préfectoral du 7 août 1985
approuvant le périmètre des zones
de risques carrières

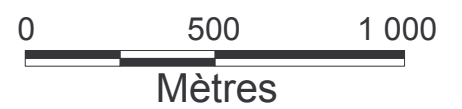

INFORMATIONS À PRÉCISER PAR LE VENDEUR / BAILLEUR

INFORMATION RELATIVE AUX SINISTRES INDEMNISÉS PAR L'ASSURANCE SUITE À UNE CATASTROPHE NATURELLE, MINIÈRE OU TECHNOLOGIQUE

Le bien a-t-il fait l'objet d'indemnisation par une assurance suite à des dégâts liés à une catastrophe ? Oui Non

Les parties signataires à l'acte certifient avoir pris connaissance des informations restituées dans ce document et certifient avoir été en mesure de les corriger et le cas échéant de les compléter à partir des informations disponibles sur le site internet de la Préfecture ou d'informations concernant le bien, notamment les sinistres que le bien a subis.

SIGNATURES

Vendeur / Bailleur

Date et lieu

Acheteur / Locataire

ANNEXE 2 : LISTE DES ARRÊTÉS CAT-NAT PRIS SUR LA COMMUNE

Nombre d'arrêtés de catastrophes naturelles (CAT-NAT) : 8

Inondations et coulées de boue : 5

Code national CATNAT	Début le	Fin le	Arrêté du	Sur le JO du
92PREF19970009	05/08/1997	06/08/1997	17/12/1997	30/12/1997
92PREF20000004	07/07/2000	07/07/2000	30/11/2000	17/12/2000
92PREF20000005	23/07/2000	23/07/2000	30/11/2000	17/12/2000
92PREF20080028	07/08/2008	07/08/2008	24/12/2008	31/12/2008
92PREF20160016	28/05/2016	05/06/2016	15/06/2016	16/06/2016

Inondations, coulées de boue et mouvements de terrain : 1

Code national CATNAT	Début le	Fin le	Arrêté du	Sur le JO du
92PREF19990029	25/12/1999	29/12/1999	29/12/1999	30/12/1999

Mouvements de terrain différentiels consécutifs à la sécheresse et à la réhydratation des sols : 2

Code national CATNAT	Début le	Fin le	Arrêté du	Sur le JO du
92PREF20050036	01/07/2003	30/09/2003	22/11/2005	13/12/2005
92PREF20190006	01/07/2018	31/12/2018	18/06/2019	17/07/2019

Etat des nuisances sonores aériennes

Les zones de bruit des plans d'exposition au bruit constituent des servitudes d'urbanisme (art. L. 112-3 du code de l'urbanisme) et doivent à ce titre être notifiées à l'occasion de toute cession, location ou construction immobilière.

Cet état, à remplir par le vendeur ou le bailleur, est destiné à être intégré au dossier de diagnostic technique - DDT (annexé, selon le cas, à la promesse de vente ou, à défaut de promesse, à l'acte authentique de vente et au contrat de location ou annexé à ces actes si la vente porte sur un immeuble non bâti) et à être **annexé** à l'acte authentique de vente et, le cas échéant, au contrat préliminaire en cas de vente en l'état futur d'achèvement.

Cet état est établi sur la base des informations mises à disposition par arrêté préfectoral

n° 2016365-0014 du 30/12 | 2016 | mis à jour le | |
Adresse de l'immeuble code postal ou Insee **commune**
2-4-6, Avenue de la Division Leclerc, Avenue Sully 92290 CHÂTENAY-MALABRY
Prudhomme, Lieu dit Les Perruches,
Cadastré AM n°160- AN n° 134

Situation de l'immeuble au regard d'un ou plusieurs plans d'exposition au bruit (PEB)

■ L'immeuble est situé dans le périmètre d'un PEB ¹ oui non
révisé approuvé date | |

¹ Si oui, nom de l'aérodrome :

> L'immeuble est concerné par des prescriptions de travaux d'insonorisation ² oui non
² Si oui, les travaux prescrits ont été réalisés oui non

■ L'immeuble est situé dans le périmètre d'un autre PEB ¹ oui non
révisé approuvé | | date | |

¹ Si oui, nom de l'aérodrome :

Situation de l'immeuble au regard du zonage d'un plan d'exposition au bruit

> L'immeuble se situe dans une zone de bruit d'un plan d'exposition au bruit définie comme :
zone A¹ zone B² zone C³ zone D⁴
forte forte modérée

¹ (intérieur de la courbe d'indice Lden 70)

² (entre la courbe d'indice Lden 70 et une courbe choisie entre Lden 65 celle et 62)

³ (entre la limite extérieure de la zone B et la courbe d'indice Lden choisi entre 57 et 55)

⁴ (entre la limite extérieure de la zone C et la courbe d'indice Lden 50). Cette zone n'est obligatoire que pour les aérodromes mentionnés au I de l'article 1609 quater viciés A du code général des impôts. (et sous réserve des dispositions de l'article L.112-9 du code de l'urbanisme pour les aérodromes dont le nombre de créneaux horaires attribuables fait l'objet d'une limitation réglementaire sur l'ensemble des plages horaires d'ouverture).

Nota bene : Lorsque le bien se situe sur 2 zones, il convient de retenir la zone de bruit la plus importante.

Documents de référence permettant la localisation de l'immeuble au regard des nuisances présent en compte

Le plan d'exposition au bruit est consultable sur le site Internet du Géoportail de l'institut national de l'information géographique et forestière (I.G.N) à l'adresse suivante : <https://www.geoportail.gouv.fr/>

Le plan d'exposition au bruit de l'aérodrome de Vélizy-Villacoublay
peut être consulté à la mairie de la commune de CHÂTENAY-MALABRY
où est sis l'immeuble.

Arrêté Préfectoral - Cartographie-Parcelles hors carte

vendeur / bailleur

date / lieu

acquéreur / locataire

CHATENAY-MALABRY PARC CENTRALE

27/05/2021 à SEVRES

information sur les nuisances sonores aériennes
pour en savoir plus consultez le site Internet du ministère de la transition écologique et solidaire
<https://www.ecologique-solidaire.gouv.fr/>





Liberté • Égalité • Fraternité

RÉPUBLIQUE FRANÇAISE

PREFET DES YVELINES

**Arrêté interpréfectoral n°2016365-0014
portant mise en révision du plan d'exposition au bruit (PEB)
de l'aérodrome de Vélizy-Villacoublay**

**Le Préfet des Yvelines
Chevalier de l'Ordre national du Mérite**

**Le Préfet de l'Essonne
Chevalier de la légion d'Honneur
Officier de l'Ordre national du Mérite**

**Le Préfet des Hauts-de-Seine
Chevalier de la légion d'Honneur
Chevalier de l'Ordre national du Mérite**

Vu le code de l'urbanisme, notamment les articles L147-1 à L147-8 et R147-1 à R147-11 sur les dispositions particulières aux zones de bruit des aérodromes ;

Vu le code de l'environnement, notamment les articles :
L571-11 et R571-58 à 65 sur les plans d'exposition au bruit,
L571-13 et R571-70 à 80 sur les commissions consultatives de l'environnement ;

Vu le plan d'exposition au bruit en vigueur, rendu disponible par arrêté préfectoral du 4 juillet 1975 et approuvé par arrêté préfectoral du 3 juillet 1985 ;

Vu l'avis favorable en date du 27 juin 2013 de la commission consultative de l'environnement de l'aérodrome pour prendre en compte l'indice L_{den} 53 dB(A) pour déterminer la limite extérieure de la zone C et l'indice L_{den} 62 dB(A) pour celle de la zone B,

Vu l'accord exprès du ministre de la Défense en date du 22 mai 2015 pour engager la révision du plan d'exposition au bruit de l'aérodrome de Vélizy-Villacoublay ;

Considérant que le plan d'exposition au bruit en vigueur nécessite d'être révisé conformément aux nouvelles dispositions réglementaires pour prendre en compte les hypothèses de développement et d'exploitation de l'aérodrome à court, moyen et long termes ;

Considérant qu'il convient de limiter l'urbanisation lorsqu'elle pourrait conduire à exposer des populations nouvelles aux nuisances sonores générées par le développement de l'activité aérienne ;

Considérant que le choix des indices délimitant les zones B et C et la décision de ne pas délimiter une zone D du plan d'exposition au bruit tiennent compte des enjeux locaux d'urbanisme et d'information du public ;

Sur proposition du secrétaire général de la préfecture des Yvelines, du secrétaire général de la préfecture de l'Essonne et du secrétaire général de la préfecture des Hauts-de-Seine,

ARRÊTENT

ARTICLE 1^{er} :

Il est décidé de réviser le plan d'exposition au bruit de l'aérodrome de Vélizy-Villacoublay, conformément au projet figurant en annexe au présent arrêté qui comprend les documents suivants :

- un rapport de présentation et ses annexes ;
- un plan (n° PPEB/SNIA-PEA/LFPV/1-2) de juin 2015 faisant apparaître les projets de zones de bruit A, B, et C.

ARTICLE 2 :

Les communes concernées par le projet de PEB sont les suivantes :

Département des Yvelines : Vélizy-Villacoublay et Jouy-en-Josas ;

Département de l'Essonne : Bièvres ;

Département des Hauts-de-Seine : Clamart, Le Plessis-Robinson et Châtenay-Malabry ;

ARTICLE 3 :

La limite extérieure de la zone C du projet de plan d'exposition au bruit est fixée à l'indice L_{den} 53 dB(A) et celle de la zone B à l'indice L_{den} 62 dB(A).

ARTICLE 4 :

Le présent arrêté sera notifié aux maires des communes concernées visées à l'article premier ainsi qu'aux présidents de la communauté d'agglomération de Versailles Grand Parc (CAVGP) et de Vallée Sud-Grand Paris établissement public territorial.

Dès réception de la lettre de notification, les conseils municipaux ainsi que les conseils communautaires des EPCI disposeront d'un délai de deux mois pour faire connaître leur avis sur le projet au préfet du département des Yvelines.

A défaut de réponse dans le délai imparti, l'avis sera réputé favorable.

ARTICLE 5 :

Le présent arrêté sera inséré au recueil des actes administratifs des préfectures des Yvelines, de l'Essonne et des Hauts de Seine.

Mention en sera publiée dans deux journaux diffusés dans les départements.

Il sera également affiché pendant un mois dans chacune des mairies des communes concernées ainsi qu'au siège de la communauté d'agglomération de Versailles Grand Parc (CAVGP) et de Vallée Sud-Grand Paris établissement public territorial.

ARTICLE 6 :

Le secrétaire général de la préfecture des Yvelines, le secrétaire général de la préfecture de l'Essonne, le secrétaire général de la préfecture des Hauts de Seine, le directeur départemental des territoires des Yvelines, le directeur départemental des territoires de l'Essonne, le directeur régional et interdépartemental de l'équipement et de l'aménagement d'Île-de-France, les maires des communes de Vélizy-Villacoublay et de Jouy-en-Josas dans le département des Yvelines, de Bièvres dans le département de l'Essonne, de Châtenay-Malabry, de Clamart et du Plessis-Robinson dans le département des Hauts-de-Seine, les présidents de la CAVGP et de Vallée Sud-Grand Paris établissement public territorial sont chargés, chacun en ce qui le concerne, de l'exécution du présent arrêté.

A Versailles le, **30 DEC. 2016**

Le préfet des Yvelines

Pour le préfet des Yvelines,
Le Secrétaire Général

Julien CHARLES

La Préfète de l'Essonne

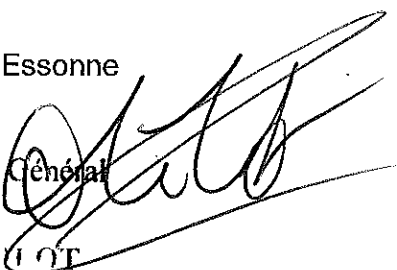
le Secrétaire Général

David PHUOT

Le Préfet des Hauts de Seine

Pour le Préfet des Hauts de Seine,
et par délégation,
Le Secrétaire Général

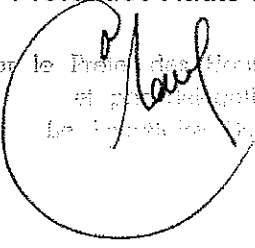
Thierry BONNIER



Maîtrise d'ouvrage

Ministère de la Défense
Direction centrale du service
d'infrastructure de la Défense

Aérodrome de Villacoublay-Vélizy
Base aérienne 107

Préfectures des Yvelines, de
 l'Essonne et des Hauts-de-Seine

PROJET DE
PLAN D'EXPOSITION AU BRUIT

REPRESENTATION GRAPHIQUE

Maîtrise d'oeuvre

Direction Départementale des Territoires des Yvelines
 35 rue de Noailles - B.P. 1115 - 78011 VERSAILLES cedex



Assistance à la maîtrise d'oeuvre
Service national d'ingénierie aéroportuaire
 département programmation environnement aménagement
 82, rue des Pyrénées - 75970 PARIS cedex 20
site Atlantique
 Domaine de Pelus - 12, avenue Pythagore - B.P. 70285 - 33697 MERIGNAC cedex

indice	date	observations / modifications
1-2	juin 2015	Mise en révision suite au choix des indices

réf. :
PPEB_SNIA-PEA_LFPV_1-2
 échelle : 1/25 000

PROJECTION	Lambert 93	
CONFIGURATION DE LA PISTE	Piste revêtue 09/27	
HYPOTHESES	Origine	Ministère de la Défense - DCSID et EMAA
	Trafic annuel	COURT TERME MOYEN TERME 17 120 procédures LONG TERME
	Chargée d'études	V. NALLATAMBY SNIA-PEA
MODELISATION	Logiciel	INM v7.0b
	Chef de projet	F. ANFRAY SNIA-PEA
	Relief	BD Alt @ IGN
	Modélisation des trajectoires	Méthode graphique sous INM
	Chargée d'études	V. NALLATAMBY
REALISATION DU PLAN	Logiciel SIG	MAPINFO v10.0.1
	Fond de plan	SCAN 25 @ IGN
DIFFUSION DU PLAN	Services destinataires	Préfecture des Yvelines Préfecture de l'Essonne Préfecture des Hauts-de-Seine
	Date	juin 2015

FOND DE PLAN
LEGENDE

- emprise base aérienne
- - - limite communale
- ◆◆◆ limite de département

Projet de PEB

ZONE A
 70 dB < Lden

ZONE B
 62 dB < Lden < 70 dB

ZONE C
 53 dB < Lden < 62 dB

