

## Etat des risques et pollutions

aléas naturels, miniers ou technologiques, sismicité, potentiel radon et sols pollués  
En application des articles L 125-5, L 125-6, L 125-7 et L 556-2 du Code de l'Environnement  
et de l'article L 121-22-5 du Code de l'Urbanisme



<b>Réalisé en commande* par</b>	Media Immo
<b>Pour le compte de</b>	RICHARD OLIVET JACKY DUBOIS...
<b>Numéro de dossier</b>	PROMOTION IMMO EIFFAGE ORIGAMI
<b>Date de réalisation</b>	17/01/2023

<b>Localisation du bien</b>	277 rue de l'Oradou 63000 CLERMONT FERRAND
<b>Section cadastrale</b>	EK 417, EK 796
<b>Altitude</b>	357.91m
<b>Données GPS</b>	Latitude 45.766062 - Longitude 3.121771

<b>Désignation du vendeur</b>	EIFFAGE (ORIGAMI)
<b>Désignation de l'acquéreur</b>	<input type="text"/>

\* Document réalisé sur commande par **Media Immo** qui en assume la pleine responsabilité. Ceci, sous couvert que les informations transmises par **RICHARD OLIVET JACKY DUBOIS...** soient exactes.

EXPOSITION DE L'IMMEUBLE AU REGARD D'UN OU PLUSIEURS PLANS DE PRÉVENTION DE RISQUES				
Zonage réglementaire sur la sismicité : <b>Zone 3 - Modérée</b>			<b>EXPOSÉ</b>	-
Commune à potentiel radon de niveau 3			<b>EXPOSÉ</b>	-
Immeuble situé dans un Secteur d'Information sur les sols			NON EXPOSÉ	-
PPRn	Inondation par crue	Approuvé le 08/07/2016	NON EXPOSÉ	-
INFORMATIONS PORTÉES À CONNAISSANCE				
-	Mouvement de terrain Affaissements et effondrements	Informatif <sup>(1)</sup>	EXPOSÉ	-
-	Mouvement de terrain Argile (Loi ELAN)	Informatif <sup>(1)</sup>	EXPOSÉ	-

<sup>(1)</sup> À ce jour, ce risque n'est donné qu'à titre **INFORMATIF** et n'est pas retranscrit dans l'Imprimé Officiel.

### SOMMAIRE

Synthèse de votre **Etat des Risques et Pollutions**  
Imprimé Officiel (feuille rose/violette)  
Arrêtés de Catastrophes Naturelles / Déclaration de sinistres indemnisés  
Extrait Cadastral  
Zonage réglementaire sur la Sismicité  
Cartographies des risques auxquelles l'immeuble est exposé  
Annexes : Cartographies des risques auxquelles l'immeuble n'est pas exposé  
Annexes : Arrêtés

## Etat des risques et pollutions

aléas naturels, miniers ou technologiques, sismicité, potentiel radon et sols pollués  
En application des articles L 125-5, L 125-6, L125-7 et L 556-2 du Code de l'Environnement  
et de l'article L 121-22-5 du Code de l'Urbanisme

Attention ! S'ils n'impliquent pas d'obligation ou d'interdiction réglementaire particulière, les aléas connus ou prévisibles qui peuvent être signalés dans les divers documents d'information préventive et concerner le bien immobilier, ne sont pas mentionnés par cet état.

Cet état est établi sur la base des informations mises à disposition par arrêté préfectoral n° 2021-049 du 26/05/2021 mis à jour le \_\_\_\_\_

Adresse de l'immeuble : 277 rue de l'Oradou 63000 CLERMONT FERRAND  
Cadastre : EK 417, EK 796

### Situation de l'immeuble au regard d'un plan de prévention de risques naturels (PPRN)

> L'immeuble est situé dans le périmètre d'un PPR N  
prescrit  anticipé  approuvé  date \_\_\_\_\_  
1 oui  non

1 si oui, les risques naturels pris en compte sont liés à :  
autres \_\_\_\_\_  
inondation  crue torrentielle  mouvements de terrain  avalanches  sécheresse / argile   
cyclone  remontée de nappe  feux de forêt  séisme  volcan

> L'immeuble est concerné par des prescriptions de travaux dans le règlement du PPRN  
2 oui  non   
2 si oui, les travaux prescrits ont été réalisés oui  non

### Situation de l'immeuble au regard d'un plan de prévention de risques miniers (PPRM)

> L'immeuble est situé dans le périmètre d'un PPR M  
prescrit  anticipé  approuvé  date \_\_\_\_\_  
3 oui  non

3 si oui, les risques miniers pris en compte sont liés à :  
mouvements de terrain  autres \_\_\_\_\_

> L'immeuble est concerné par des prescriptions de travaux dans le règlement du PPRM  
4 oui  non   
4 si oui, les travaux prescrits ont été réalisés oui  non

### Situation de l'immeuble au regard d'un plan de prévention de risques technologiques (PPRT)

> L'immeuble est situé dans le périmètre d'étude d'un PPRT prescrit et non encore approuvé  
5 oui  non

5 si oui, les risques technologiques pris en considération dans l'arrêté de prescription sont liés à :  
effet toxique  effet thermique  effet de surpression  projection  risque industriel

> L'immeuble est situé dans le périmètre d'exposition aux risques d'un PPR T approuvé  
oui  non

> L'immeuble est situé dans un secteur d'expropriation ou de délaissement  
oui  non

> L'immeuble est situé en zone de prescription  
6 oui  non

6 Si la transaction concerne un logement, les travaux prescrits ont été réalisés oui  non

6 Si la transaction ne concerne pas un logement, l'information sur le type de risques auxquels l'immeuble est exposé ainsi que leur gravité, probabilité et cinétique, est jointe à l'acte de vente  
oui  non

### Situation de l'immeuble au regard du zonage sismique réglementaire

> L'immeuble est situé dans une commune de sismicité classée en  
zone 1 très faible  zone 2 faible  zone 3 modérée  zone 4 moyenne  zone 5 forte

### Situation de l'immeuble au regard du zonage réglementaire à potentiel radon

> L'immeuble se situe dans une commune à potentiel radon classée en niveau 3  
oui  non

### Information relative à la pollution de sols

> Le terrain se situe en secteurs d'information sur les sols (SIS)  
NC\*  oui  non   
\* Non Communiqué (en cours d'élaboration par le représentant de l'Etat dans le département)

### Situation de l'immeuble au regard d'une zone exposée au recul du trait de côte

> L'immeuble est situé dans une zone exposée au recul du trait de côte  
NC\*  à l'horizon de 30 ans  à un horizon entre 30 et 100 ans  non   
\* Non Communiqué (en cours d'élaboration par le représentant de la commune)

### Information relative aux sinistres indemnisés par l'assurance suite à une catastrophe N/M/T\*\*

\*\* catastrophe naturelle, minière ou technologique  
> L'information est mentionnée dans l'acte de vente  
oui  non

### Extraits des documents de référence joints au présent état et permettant la localisation de l'immeuble au regard des risques pris en compte

Carte Sismicité, Carte Inondation par crue

### Vendeur - Acquéreur

Vendeur : EIFFAGE (ORIGAMI)  
Acquéreur : \_\_\_\_\_  
Date : 17/01/2023  
Fin de validité : 17/07/2023

Cet état, à remplir par le vendeur ou le bailleur, est destiné à être en annexe d'un contrat de vente ou de location d'un immeuble.

## Arrêtés de Catastrophes Naturelles / Déclaration de sinistres indemnisés

*en application du chapitre IV de l'article L125-5 du Code de l'environnement*

**Préfecture :** Puy-de-Dôme  
**Adresse de l'immeuble :** 277 rue de l'Oradou 63000 CLERMONT FERRAND  
**En date du :** 17/01/2023

### Sinistres indemnisés dans le cadre d'une reconnaissance de l'état de catastrophe naturelle

Type de catastrophe	Date de début	Date de Fin	Publication	JO	Indemnisé
Tempête	06/11/1982	10/11/1982	18/11/1982	19/11/1982	<input type="checkbox"/>
Inondations et coulées de boue	28/08/1983	28/08/1983	15/11/1983	18/11/1983	<input type="checkbox"/>
Mouvements de terrain consécutifs à la sécheresse	01/05/1989	31/12/1991	31/07/1992	18/08/1992	<input type="checkbox"/>
Inondations et coulées de boue	26/06/1990	27/06/1990	07/12/1990	19/12/1990	<input type="checkbox"/>
Mouvements de terrain différentiels consécutifs à la sécheresse et à la réhydratation des sols	01/01/1992	28/02/1998	15/07/1998	29/07/1998	<input type="checkbox"/>
Inondations et coulées de boue	27/05/1992	28/05/1992	04/02/1993	27/02/1993	<input type="checkbox"/>
Inondations et coulées de boue	09/06/1992	12/06/1992	04/02/1993	27/02/1993	<input type="checkbox"/>
Inondations et coulées de boue	05/08/1997	05/08/1997	12/03/1998	28/03/1998	<input type="checkbox"/>
Mouvements de terrain différentiels consécutifs à la sécheresse et à la réhydratation des sols	01/03/1998	31/12/2000	27/12/2001	18/01/2002	<input type="checkbox"/>
Inondations et coulées de boue	03/07/1999	03/07/1999	02/05/2000	19/05/2000	<input type="checkbox"/>
Inondations et coulées de boue	19/07/1999	19/07/1999	02/05/2000	19/05/2000	<input type="checkbox"/>
Inondations, coulées de boue et mouvements de terrain	25/12/1999	29/12/1999	29/12/1999	30/12/1999	<input type="checkbox"/>
Inondations et coulées de boue	03/06/2000	03/06/2000	06/11/2000	22/11/2000	<input type="checkbox"/>
Inondations et coulées de boue	04/06/2000	04/06/2000	06/11/2000	22/11/2000	<input type="checkbox"/>
Inondations et coulées de boue	12/08/2000	12/08/2000	12/02/2001	23/02/2001	<input type="checkbox"/>
Mouvements de terrain différentiels consécutifs à la sécheresse et à la réhydratation des sols	01/01/2001	30/09/2001	12/03/2002	28/03/2002	<input type="checkbox"/>
Mouvements de terrain différentiels consécutifs à la sécheresse et à la réhydratation des sols	01/01/2002	31/12/2002	30/04/2003	22/05/2003	<input type="checkbox"/>
Mouvements de terrain différentiels consécutifs à la sécheresse et à la réhydratation des sols	01/01/2016	31/03/2016	27/12/2017	16/02/2018	<input type="checkbox"/>
Mouvements de terrain différentiels consécutifs à la sécheresse et à la réhydratation des sols	01/07/2018	30/09/2018	16/07/2019	09/08/2019	<input type="checkbox"/>
Mouvements de terrain différentiels consécutifs à la sécheresse et à la réhydratation des sols	01/01/2019	30/09/2019	07/07/2020	29/07/2020	<input type="checkbox"/>
<input type="text"/>	<input type="text"/>	<input type="text"/>	<input type="text"/>	<input type="text"/>	<input type="checkbox"/>

Cochez les cases **Indemnisé** si, à votre connaissance, l'immeuble a fait l'objet d'une indemnisation suite à des dommages consécutifs à chacun des événements.

Etabli le :

Signature / Cachet en cas de prestataire ou mandataire

Vendeur : EIFFAGE (ORIGAMI)

Acquéreur :

**Pour en savoir plus**, chacun peut consulter en préfecture ou en mairie, le dossier départemental sur les risques majeurs, le document d'information communal sur les risques majeurs.

#### Définition juridique d'une catastrophe naturelle :

Phénomène ou conjonction de phénomènes dont les effets sont particulièrement dommageables.

Cette définition est différente de celle de l'article 1er de la loi n°82-600 du 13 juillet 1982 relative à l'indemnisation des victimes de catastrophes naturelles, qui indique: "sont considérés comme effets des catastrophes naturelles [...] les dommages matériels directs ayant eu pour cause déterminante l'intensité anormale d'un agent naturel, lorsque les mesures habituelles à prendre pour prévenir ces dommages n'ont pu empêcher leur survenance ou n'ont pu être prises". La catastrophe est ainsi indépendante du niveau des dommages causés. La notion "d'intensité anormale" et le caractère "naturel" d'un phénomène relèvent d'une décision interministérielle qui déclare "l'état de catastrophe naturelle".

Source : Guide Général PPR

## Extrait Cadastral

Département : Puy-de-Dôme

Commune : CLERMONT FERRAND

Parcelles : EK 417, EK 796

Bases de données : IGN, Cadastre.gouv.fr

IMG REPERE



## Zonage réglementaire sur la Sismicité

Département : Puy-de-Dôme

Commune : CLERMONT FERRAND

Zonage réglementaire sur la Sismicité : Zone 3 - Modérée

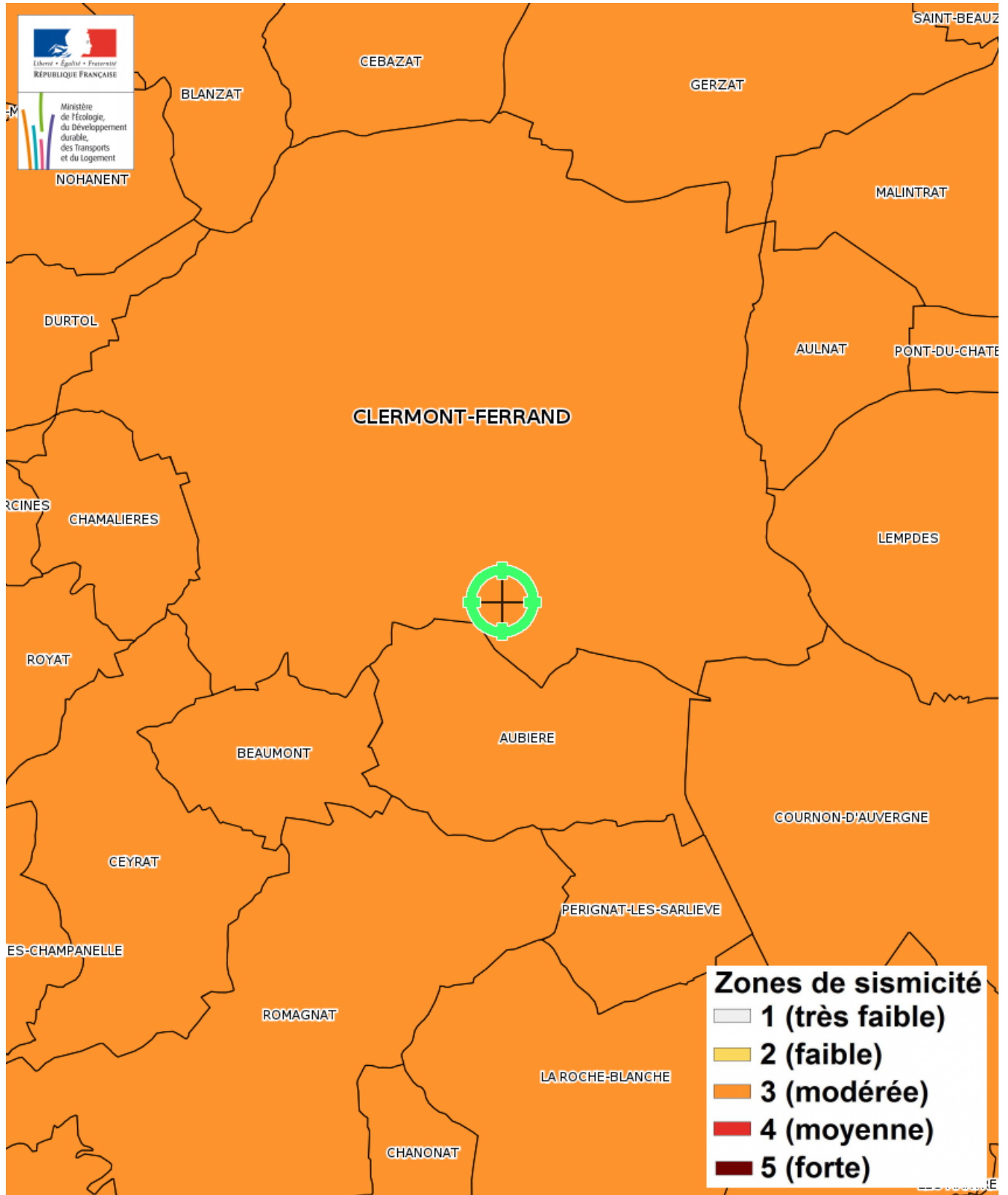



## Carte

Mouvement de terrain Affaissements et effondrements

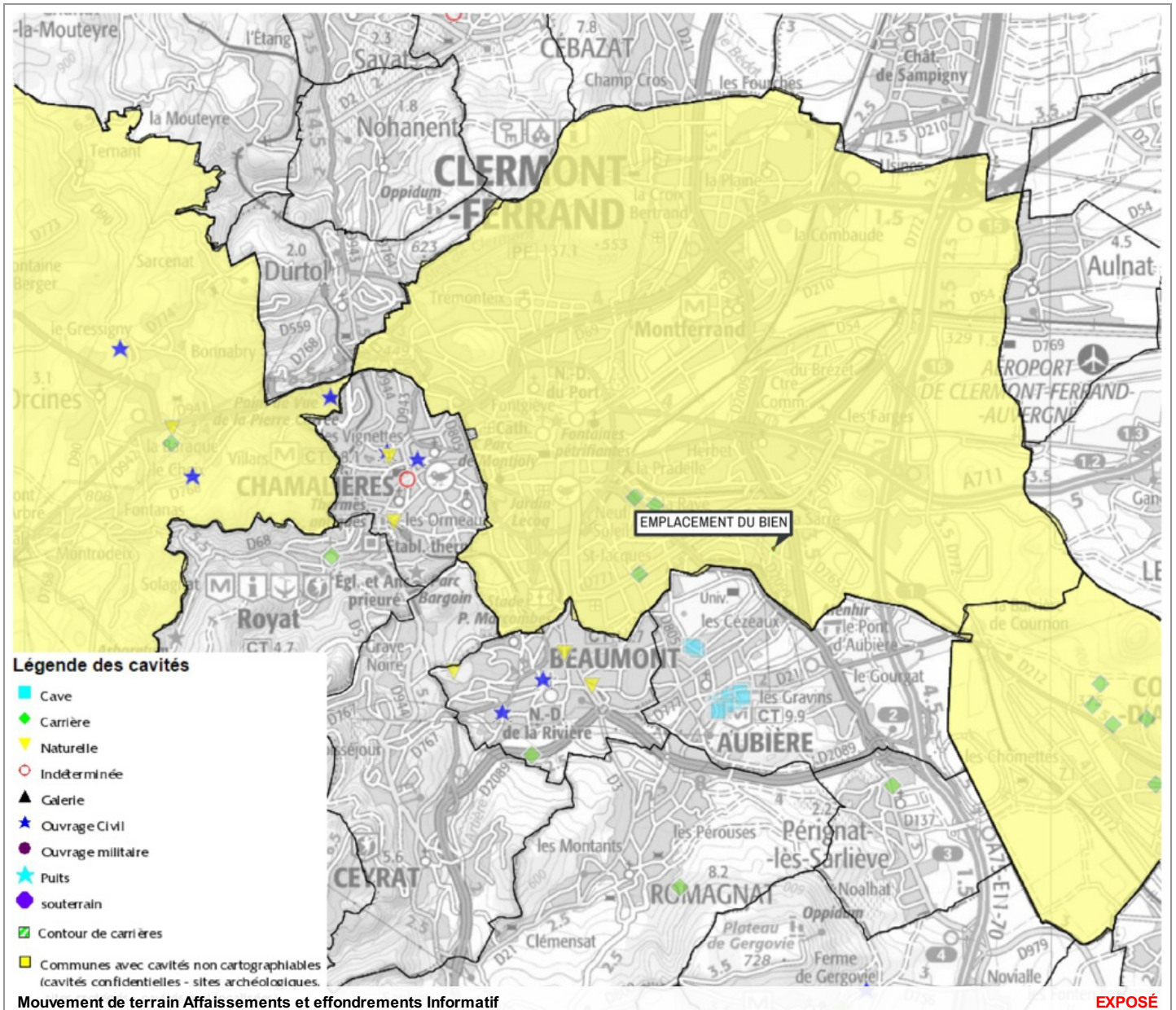

Zoom et Légende extraits de la carte originale ci-dessus

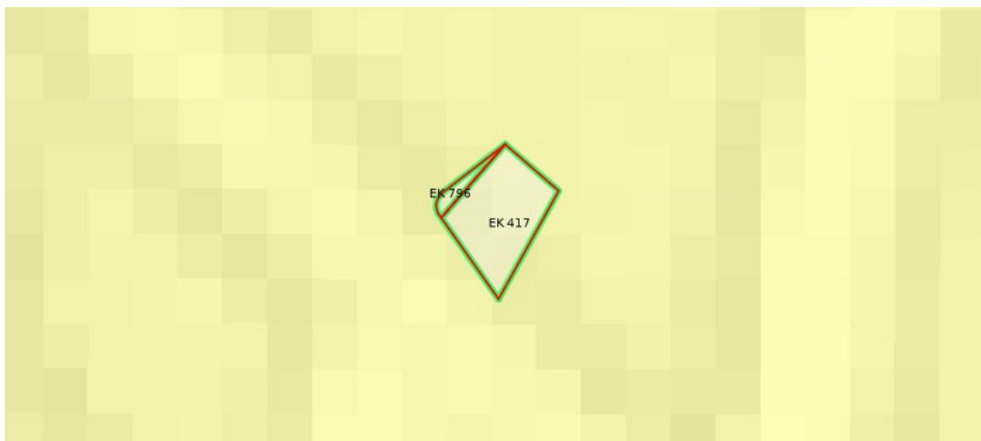

**Légende des cavités**

- Cave
- ◆ Carrière
- ▼ Naturelle
- Indéterminée
- ▲ Galerie
- ★ Ouvrage Civil
- ★ Ouvrage militaire
- ★ Puits
- souterrain
- ▣ Contour de carrières
- Communes avec cavités non cartographiées (cavités confidentielles - sites archéologiques, sites protégés - cavités mal localisées)

## Carte

### Mouvement de terrain Argile (Loi ELAN)

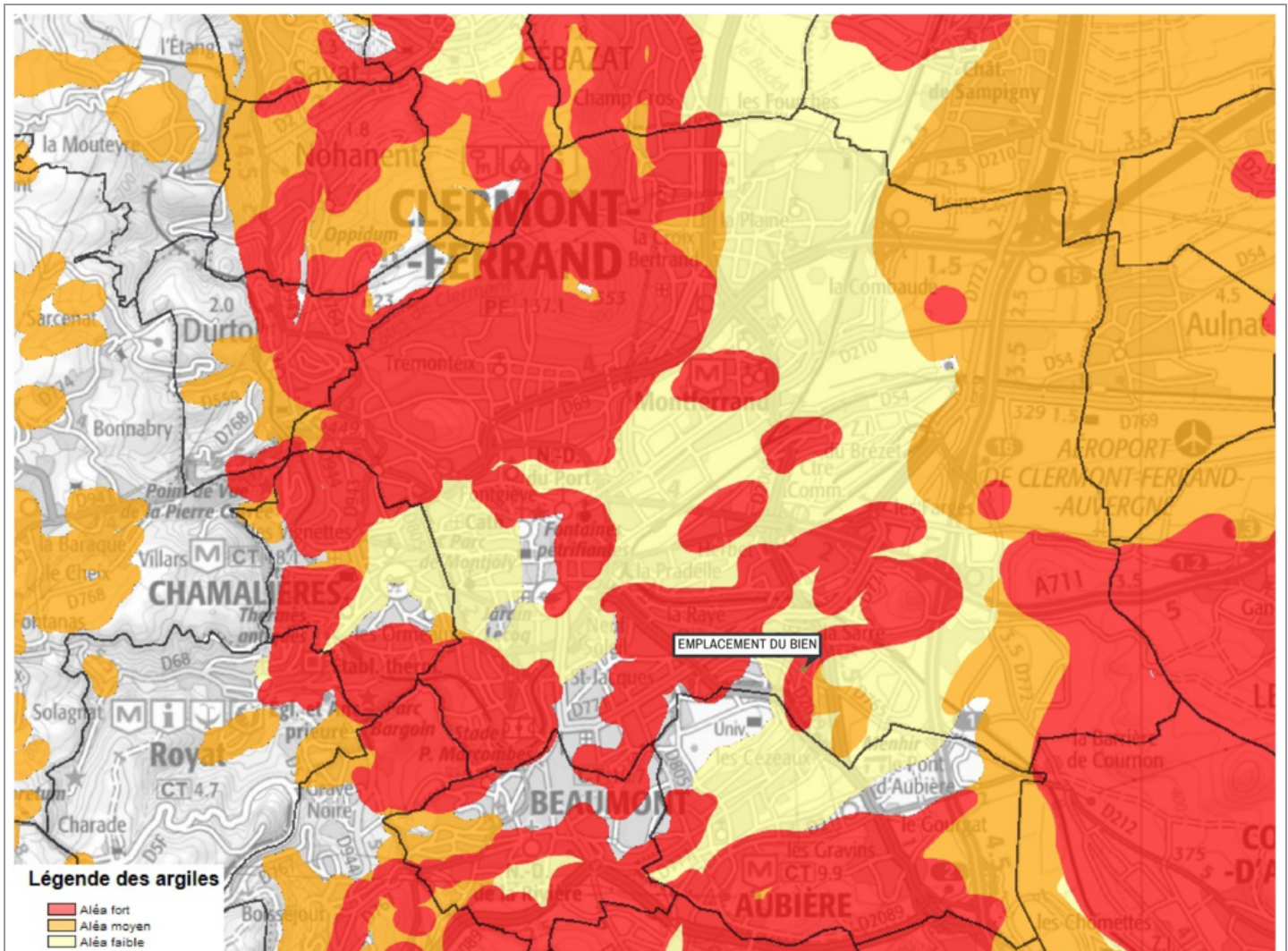

Mouvement de terrain Argile (Loi ELAN) Informatif

EXPOSÉ

### Zoom et Légende extraits de la carte originale ci-dessus



### Légende Mouvement de terrain Argile (Loi ELAN) Carte réglementaire Source BRGM

- Aléa fort**  
Concerné par la loi ELAN\*
- Aléa moyen**  
Concerné par la loi ELAN\*
- Aléa faible**  
Non concerné par la loi ELAN

\*Obligation pour le vendeur de fournir une étude géotechnique préalable en cas de vente d'un terrain non bâti constructible.



## Annexes

Cartographies des risques auxquelles l'immeuble n'est pas exposé

Zoom extrait de la carte originale ci-contre

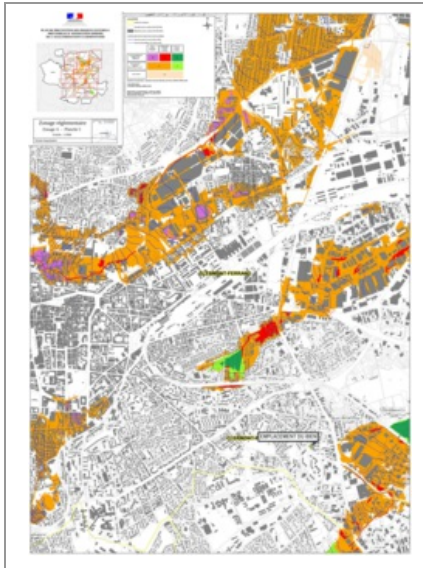

Inondation par crue Approuvé le 08/07/2016

Zoom extrait de la carte originale ci-contre

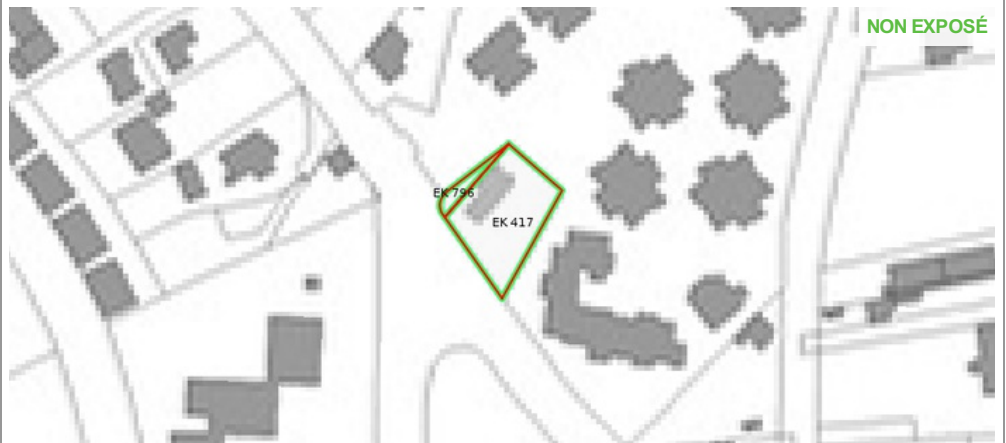

Inondation par crue Approuvé le 08/07/2016

NON EXPOSÉ

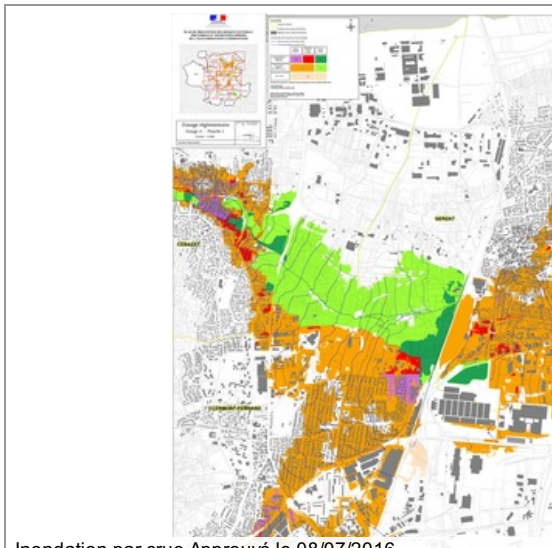

Inondation par crue Approuvé le 08/07/2016

NON EXPOSÉ

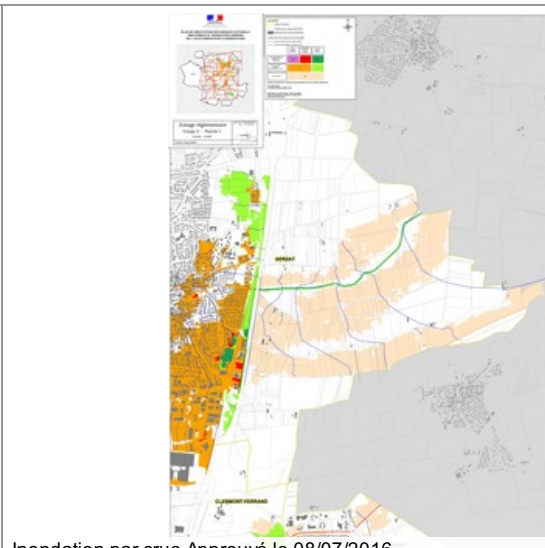

Inondation par crue Approuvé le 08/07/2016



## Annexes

### Cartographies des risques auxquelles l'immeuble n'est pas exposé

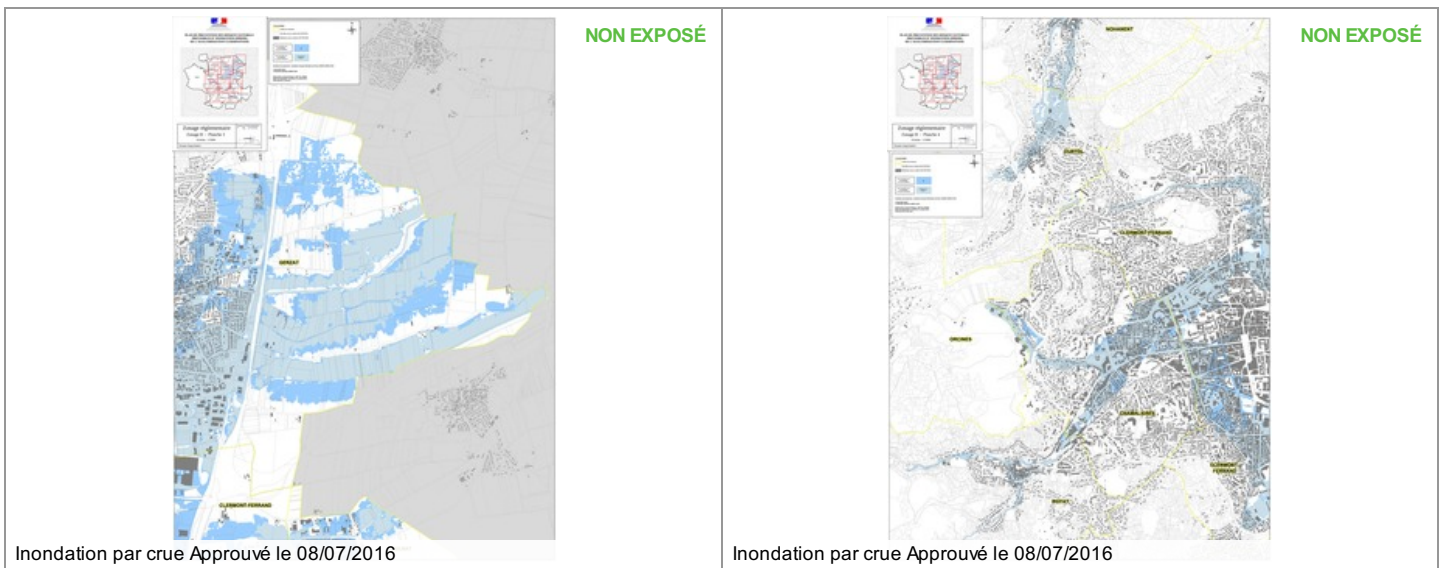
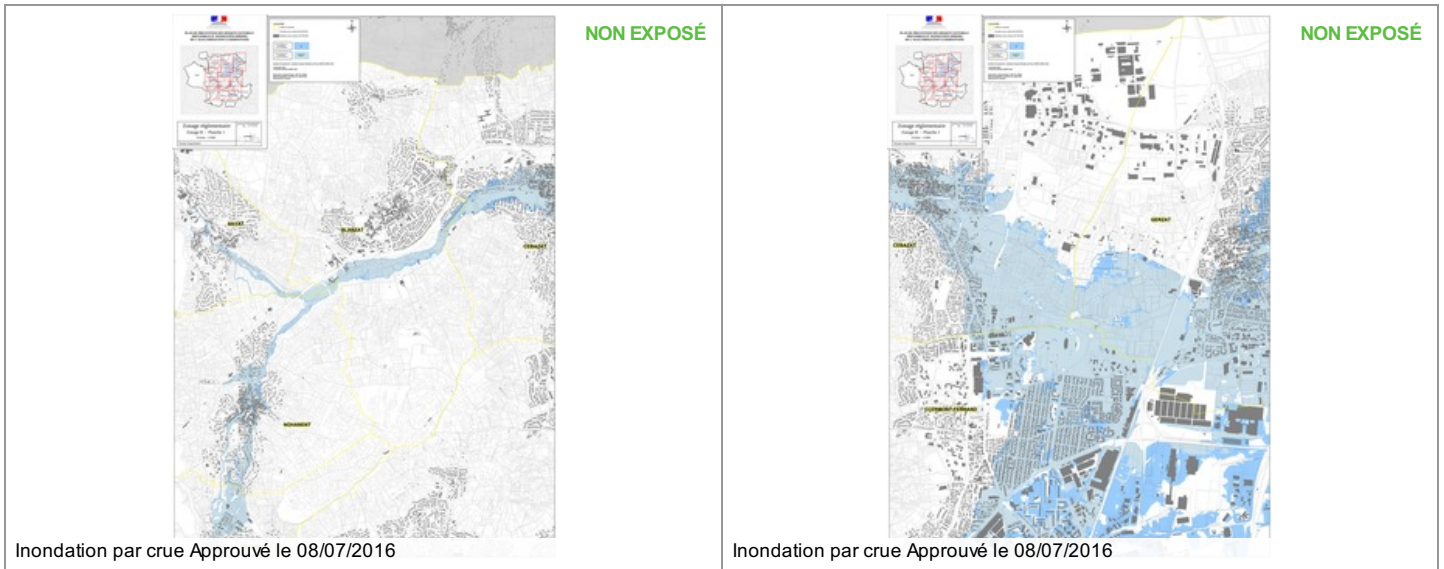
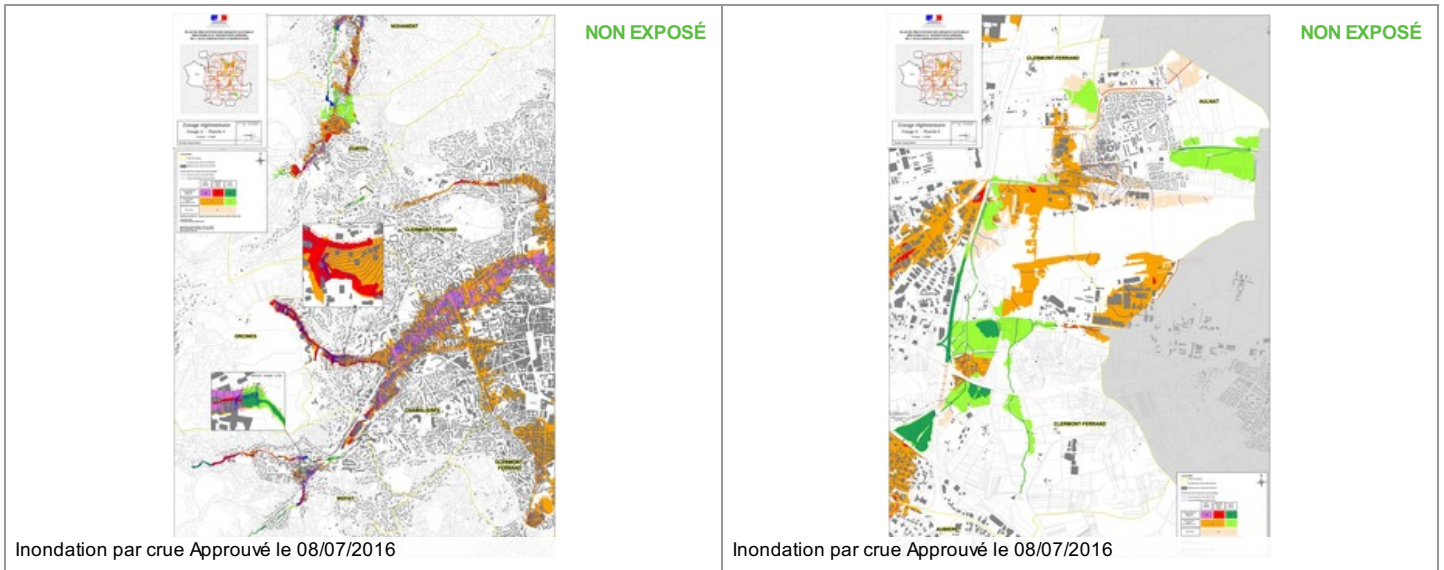

## Annexes

### Cartographies des risques auxquelles l'immeuble n'est pas exposé

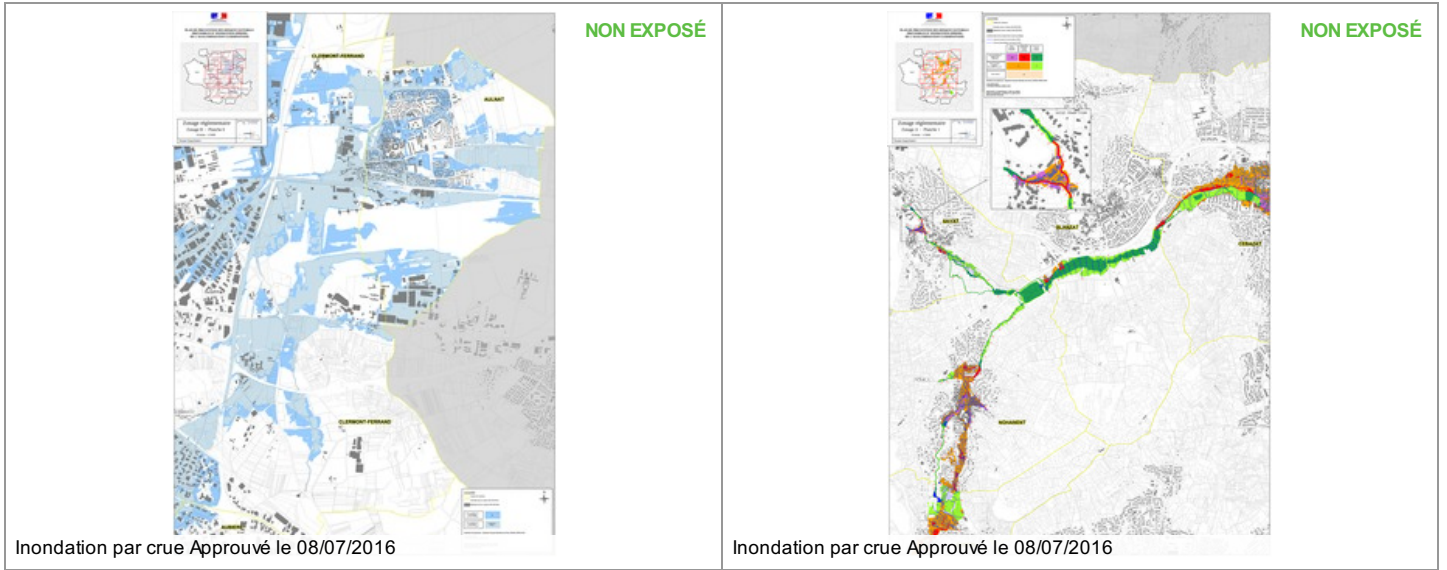

## Annexes

### Fiche d'information Radon

#### Information des acquéreurs et des locataires sur le risque radon

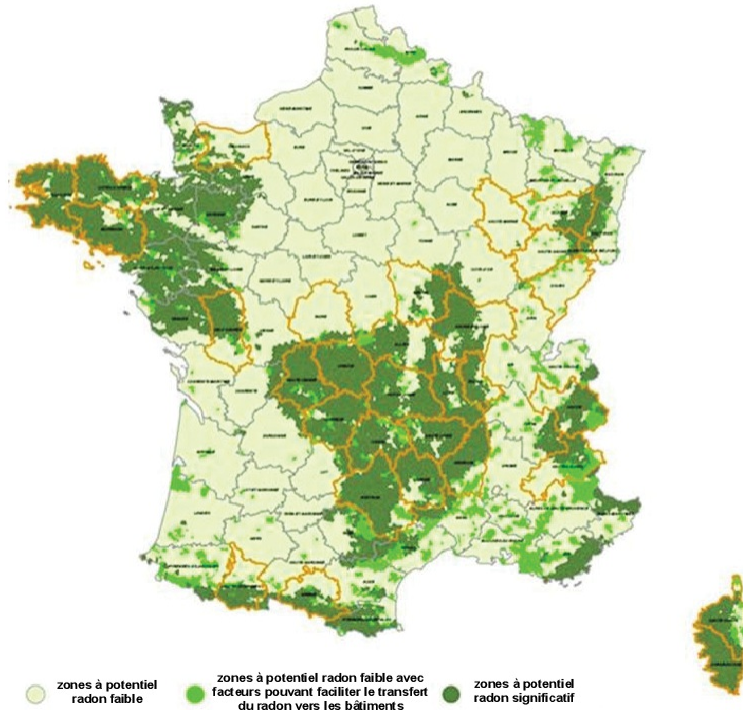

Exemple de la carte des zones à potentiel radon des sols pour la France métropolitaine

Le potentiel radon des sols de la commune est significatif (zone 3)

#### Qu'est-ce que le radon ?

Le radon est un gaz radioactif naturel inodore, incolore et inerte chimiquement. Il est issu de la désintégration de l'uranium et du radium présents dans le sol et les roches.

Le radon est présent partout : dans l'air, le sol, l'eau avec une concentration très variable d'un lieu à l'autre suivant de nombreux facteurs : pression, température, porosité, ventilation...

Dans l'air extérieur, le radon se dilue rapidement et sa concentration moyenne reste généralement très faible. Par contre, dans les espaces clos comme les bâtiments, il peut s'accumuler et atteindre parfois des concentrations élevées.

Les zones les plus concernées par des niveaux élevés de radon dans les bâtiments sont celles ayant des formations géologiques naturellement riches en uranium (sous-sols granitiques et volcaniques).

La concentration en radon se mesure en becquerel par mètre cube d'air ( $Bq/m^3$ ) et le niveau moyen de radon dans l'habitat français est inférieur à  $100 Bq/m^3$ . Il existe néanmoins d'importantes disparités liées aux caractéristiques du sol, mais aussi du bâtiment et de sa ventilation. La concentration varie également selon les habitudes de ses occupants en matière d'aération et de chauffage.

#### Quel est le risque pour la santé ?

Le radon est classé comme cancérigène certain pour le poumon depuis 1987 (Centre international de recherche sur le cancer de l'OMS). En effet, le radon crée, en se désintégrant, des descendants solides radioactifs (polonium, bismuth, plomb) qui peuvent se fixer sur les aérosols de l'air et, une fois inhalés, se déposer le long des voies respiratoires en provoquant leur irradiation.

À long terme, l'inhalation du radon conduit à augmenter le risque de développer un cancer du poumon. Cette augmentation est proportionnelle à l'exposition cumulée tout au long de sa vie.

En France, le radon est la seconde cause de cancer du poumon, après le tabac, et on estime qu'environ 3000 décès par an lui sont imputables. Qui plus est, pour une même exposition au radon, le risque de développer un cancer du poumon est environ 20 fois plus élevé pour un fumeur que pour un non-fumeur.



## Annexes

### Fiche d'information Radon

#### Comment connaître l'exposition au radon dans son habitation ?

Le seul moyen de connaître son niveau d'exposition au radon est de le mesurer grâce à des détecteurs (dosimètres radon) pendant au moins de 2 mois en période de chauffe (mi-septembre à fin avril) dans les pièces aux niveaux les plus bas occupés (séjour et chambre de préférence). En effet, le radon provenant principalement des sols sous les bâtiments, les expositions les plus élevées se situent généralement dans les lieux de vie les plus proches du sol.

Les détecteurs sont commercialisés et analysés par des laboratoires spécialisés (renseignements disponibles sur les sites internet mentionnés dans les contacts utiles ci-dessous). Des détecteurs peuvent également être mis à disposition ponctuellement lors de campagnes de prévention (renseignements auprès de sa commune, de l'Agence Régionale de Santé (ARS) ou de la Direction Régionale de l'Environnement, de l'Aménagement et du Logement (DREAL)).

Il est recommandé d'avoir un niveau de radon dans son logement inférieur au niveau de référence fixé à 300 Bq/m<sup>3</sup>, et plus généralement, le plus bas raisonnablement possible.

#### Comment réduire l'exposition au radon dans son habitation ?

Des solutions techniques existent pour réduire la concentration en radon dans son habitation :

- ✓ Aérer quotidiennement son domicile par l'ouverture des fenêtres au moins 10 minutes par jour ;
- ✓ Ne pas obstruer les entrées et les sorties d'air, quand elles existent, et les nettoyer régulièrement ;
- ✓ Veiller à l'entretien régulier du système de ventilation, quand il existe, et à changer les filtres régulièrement.

Les travaux d'aménagement suivants permettent également de réduire la concentration en radon dans son habitation :

- ✓ Assurer l'étanchéité de l'interface entre le bâtiment et le sol vis-à-vis du passage du radon (fissures, joints sol/mur, passages des réseaux) ;
- ✓ Améliorer, rétablir ou mettre en œuvre une ventilation naturelle ou mécanique dans le soubassement de son domicile.

Les solutions techniques sont à choisir et à adapter à son bâtiment. Aussi, il est conseillé de faire appel à des professionnels du bâtiment qui pourront réaliser un diagnostic de la situation et aider à choisir les solutions les plus adaptées. Une fois ces solutions mises en œuvre, il est recommandé de vérifier leur efficacité en réalisant de nouvelles mesures de radon.

#### Le potentiel radon des sols

Le potentiel radon des sols représente la capacité du sol à émettre du radon. Il prend en compte la richesse en uranium et radium présents dans les roches du sous-sol, la porosité du sol ainsi que plusieurs facteurs géologiques particuliers pouvant favoriser la remontée du radon vers la surface comme les failles, les cavités souterraines, les zones minières...

Il ne permet pas de connaître la concentration dans son habitation et donc son exposition réelle au radon qui dépend aussi de la qualité de la construction et de son mode de vie. Il permet toutefois d'émettre certaines recommandations selon son intensité.

#### Recommandations pour une commune à potentiel radon significatif (zone 3)

Il est recommandé de procéder au mesurage du radon dans son logement dans des pièces aux niveaux les plus bas occupés. Le nombre de détecteurs à placer dépend de la surface du bâtiment, avec a minima deux détecteurs à positionner de préférence dans le séjour et une chambre.

Si les résultats sont inférieurs au niveau de référence de 300 Bq/m<sup>3</sup>, aucune action particulière n'apparaît aujourd'hui nécessaire, à l'exception des bonnes pratiques en termes de qualité de l'air intérieur de son logement (aération quotidienne de son logement par ouverture des fenêtres au moins dix minutes par jour, pas d'obstruction des systèmes de ventilation...).

Si les résultats dépassent légèrement le niveau de référence, il est recommandé de mettre en œuvre des solutions techniques pour réduire l'exposition au radon dans son habitation. De nouvelles mesures sont à réaliser à l'issue de la réalisation des travaux pour vérifier leur efficacité.

Si les résultats dépassent fortement le niveau de référence (> 1000 Bq/m<sup>3</sup>), il est fortement recommandé de mettre en œuvre des solutions techniques pour réduire l'exposition au radon dans son habitation. Les solutions sont à choisir et à adapter au bâtiment. Aussi, il est conseillé de faire appel à des professionnels du bâtiment qui pourront réaliser un diagnostic de la situation et aider à choisir les solutions les plus adaptées. Ces solutions peuvent être mises en œuvre progressivement en fonction des difficultés de réalisation ou de leur coût. À l'issue des travaux, il convient de réaliser de nouvelles mesures de radon pour vérifier leur efficacité.

Quel que soit le niveau de radon mesuré dans son logement, si des travaux de rénovation énergétique sont engagés (changement des fenêtres...), il convient de s'assurer du maintien d'un taux de renouvellement de l'air suffisant et d'aérer quotidiennement son logement par ouverture des fenêtres au moins dix minutes par jour. De nouvelles mesures de radon sont également conseillées pour connaître l'évolution de sa situation.

#### Pour en savoir plus – contacts utiles

Ministère de la transition écologique et solidaire : [www.georisques.gouv.fr](http://www.georisques.gouv.fr)  
Ministère des solidarités et de la santé : [www.solidarites-sante.gouv.fr/sante-et-environnement/batiments/article/radon](http://www.solidarites-sante.gouv.fr/sante-et-environnement/batiments/article/radon)  
Ministère de la cohésion des territoires et des relations avec les collectivités territoriales : [www.cohesion-territoires.gouv.fr/radon](http://www.cohesion-territoires.gouv.fr/radon)

##### Au niveau régional :

ARS (santé, environnement) : [www.ars.sante.fr](http://www.ars.sante.fr)  
DREAL (logement) : [www.developpement-durable.gouv.fr/Liste-des-21-DREAL](http://www.developpement-durable.gouv.fr/Liste-des-21-DREAL)

##### Informations sur le radon :

Institut de radioprotection et de sûreté nucléaire (risque, mesure) : [www.irsn.fr/radon](http://www.irsn.fr/radon)  
Centre scientifique et technique du bâtiment (solutions techniques) : [extranet.cstb.fr/sites/radon/](http://extranet.cstb.fr/sites/radon/)

## Annexes

### Arrêtés



PRÉFET DU PUY-DE-DÔME

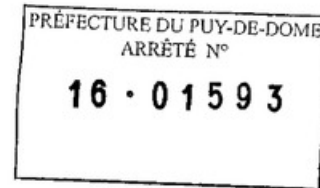

DIRECTION DÉPARTEMENTALE DES TERRITOIRES  
SERVICE PROSPECTIVE AMÉNAGEMENT RISQUES

ARRÊTÉ N°  
portant approbation du Plan de  
Prévention des Risques Naturels  
Prévisibles d'inondation (PPRNPI) de  
l'agglomération clermontoise

La Préfète du Puy-de-Dôme  
Officier de la Légion d'Honneur  
Officier de l'Ordre National du Mérite

VU le code de l'environnement et notamment ses articles L.123-1 et suivants, R.123-1 et suivants, L.562-1 et suivants et R.562-1 et suivants ;

VU le code de l'urbanisme ;

VU le code la construction et de l'habitation ;

VU les Plans de Prévention des Risques d'inondation des bassins de la Tiredaine, du Bédât et de l'Artière, approuvés par arrêtés préfectoraux du 6 mars 2002 ;

VU le schéma directeur d'aménagement et de gestion des eaux (SDAGE) du bassin Loire-Bretagne approuvé par arrêté préfectoral du 18 novembre 2015 ;

VU le plan de gestion des risques inondation du bassin Loire-Bretagne approuvé par arrêté du préfet de bassin Loire Bretagne du 23 novembre 2015 ;

VU l'arrêté n°2014/DREAL/104 portant décision de ne pas soumettre à évaluation environnementale le plan de prévention des risques naturels prévisibles d'inondations de l'agglomération clermontoise ;

VU l'arrêté préfectoral n°2014205-0002 du 24 juillet 2014 portant prescription d'un Plan de Prévention des Risques Naturels Prévisibles d'inondation (PPRNPI) de l'agglomération clermontoise sur les communes d'Aubière, Aulnat, Beaumont, Blanzat, Cébazat, Ceyrat, Chamalières, Clermont-Ferrand, Durtol, Gerzat, Nohanent, Romagnat, Royat et Sayat pour les risques d'inondation par débordement de l'Artière, de la Tiredaine nord et sud, du Bédât et de leurs affluents, dit PPRNPI de l'agglomération clermontoise ;

## Annexes

### Arrêtés

VU l'arrêté préfectoral n°15-00221 du 26 mai 2015 portant modification de l'arrêté préfectoral n°2014205-0002 du 24 juillet 2014 et portant prescription d'un Plan de Prévention des Risques Naturels Prévisibles d'inondation (PPRNPI) de l'agglomération clermontoise sur les communes d'Aubière, Aulnat, Beaumont, Blanzat, Cébazat, Ceyrat, Chamalières, Clermont-Ferrand, Cournon d'Auvergne, Durtol, Gerzat, Nohanent, Orcines, Pérignat lès Sarliève, La Roche Blanche, Romagnat, Royat et Sayat pour les risques d'inondation par débordement de l'Artière, de la Tiretaine nord et sud, du Bédât et de leurs affluents ;

VU l'avis du conseil municipal d'Aubière du 11 février 2016 ;  
VU l'avis du conseil municipal d'Aulnat du 10 février 2016 ;  
VU l'avis du conseil municipal de Blanzat du 11 février 2016 ;  
VU l'avis du conseil municipal de Cébazat du 12 février 2016 ;  
VU l'avis du conseil municipal de Chamalières du 11 février 2016 ;  
VU l'avis du conseil municipal de Clermont-Ferrand du 26 février 2016 ;  
VU l'avis du conseil municipal de Cournon d'Auvergne du 11 février 2016 ;  
VU l'avis du conseil municipal de Durtol du 25 février 2016 ;  
VU l'avis du conseil municipal de Gerzat du 22 février 2016 ;  
VU l'avis du conseil municipal de La Roche Blanche du 5 février 2016 ;  
VU l'avis du conseil municipal de Nohanent du 4 février 2016 ;  
VU l'avis du conseil municipal Pérignat les Sarliève du 18 février 2016 ;  
VU les avis réputés favorables des communes de Beaumont, Ceyrat, Orcines, Romagnat, Royat, Sayat ;  
VU les avis réputés favorables de la chambre d'agriculture et du centre national de la propriété forestière ;

VU l'arrêté préfectoral n°16-00277 du 17 février 2016 prescrivant une enquête publique sur le projet de plan précité ;

VU les résultats de l'enquête publique et notamment les conclusions de la commission d'enquête en date du 11 mai 2016 ;

SUR proposition du directeur départemental des territoires ;

### ARRÊTÉ

**ARTICLE 1er :** Est approuvé, tel qu'il est annexé au présent arrêté, le Plan de Prévention des Risques Naturels Prévisibles d'inondation de l'agglomération clermontoise sur les territoires des communes d'Aubière, Aulnat, Beaumont, Blanzat, Cébazat, Ceyrat, Chamalières, Clermont-Ferrand, Cournon d'Auvergne, Durtol, Gerzat, Nohanent, Orcines, Pérignat lès Sarliève, La Roche Blanche, Romagnat, Royat et Sayat.

Ce Plan de Prévention des Risques Naturels Prévisibles d'inondation comprend :

- une note de présentation et ses annexes,
- un règlement,
- 18 cartes de zonage réglementaire.

**ARTICLE 2 :** Ce Plan de Prévention des Risques Naturels Prévisibles d'inondation vaut servitude d'utilité publique et devra être annexé aux documents d'urbanisme des communes concernées dans les conditions prévues aux articles L.151-43, L.152-7, L.153-60, L.161-1, L.162-1, L.163-10, R.151-51, R.153-18, R.161-8, R.163-8 du code de l'urbanisme.



## Annexes

### Arrêtés

**ARTICLE 3 :** Un exemplaire du présent arrêté et du plan de prévention des risques naturels prévisibles d'inondation mentionné à l'article 1 est adressé aux maires des communes concernées qui affichent l'arrêté pendant un mois au minimum. Le plan de prévention des risques naturels prévisibles d'inondation de l'agglomération clermontoise approuvé est tenu à disposition du public en préfecture et dans les mairies concernées.

**ARTICLE 4 :** Mention du présent arrêté est publiée au recueil des actes administratifs de l'État dans le département ainsi que dans un journal diffusé dans le département, accompagnée d'une mention des dispositions de l'article 3.

**ARTICLE 5 :** La présente décision peut faire l'objet, dans le délai de deux mois à compter de sa publication, soit d'un recours gracieux auprès de la préfète du Puy-de-Dôme, soit d'un recours hiérarchique auprès de la ministre de l'environnement, de l'énergie et de la mer.

Il peut faire également l'objet d'un recours contentieux auprès du tribunal administratif de Clermont-Ferrand :

- soit directement en l'absence de recours préalable, dans le délai de deux mois à compter de la plus tardive des mesures de publicité prévues à l'article 3 et 4,
- soit à l'issue d'un recours préalable, dans les deux mois à compter de la date de notification de la réponse obtenue de l'administration, ou au terme d'un silence gardé par celle-ci pendant deux mois à compter de la réception de la demande

**ARTICLE 6 :** À la date d'entrée en vigueur du présent arrêté, les Plans de Prévention des Risques d'inondation des bassins de la Tiretaine, du Bédât et de l'Artière, approuvés par arrêtés préfectoraux du 6 mars 2002, sont abrogés sur les communes concernées.

**ARTICLE 7 :** La préfète du Puy-de-Dôme, les maires des communes citées à l'article 1, le directeur départemental des territoires du Puy-de-Dôme sont chargés, pour ce qui les concerne, de l'exécution du présent arrêté.

Fait à Clermont-Ferrand, le **8 JUIL. 2016**  
La Préfète,

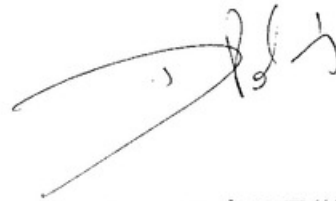

Danièle POLVÉ-MONTMASSON

## Annexes

### Arrêtés



PRÉFÈTE DU PUY-DE-DÔME

PRÉFECTURE DU PUY-DE-DÔME  
ARRÊTÉ N°

20 - 00146

DIRECTION DES COLLECTIVITÉS TERRITORIALES  
ET DE L'ENVIRONNEMENT

BUREAU DE L'ENVIRONNEMENT

#### ARRÊTÉ

portant création des secteurs d'information sur les sols (SIS) sur le territoire de la métropole  
CLERMONT AUVERGNE METROPOLE

La Préfète du Puy-de-Dôme  
Chevalier de l'Ordre National du Mérite

VU l'article 173 de la LOI n° 2014-366 du 24 mars 2014 pour l'accès au logement et un urbanisme rénové (ALUR) ;

VU le décret n° 2015-1353 en date du 26 octobre 2015 relatif aux secteurs d'information sur les sols (SIS) prévus par l'article L.125-6 du code de l'environnement et portant diverses dispositions sur la pollution des sols et les risques miniers ;

VU le code de l'environnement, notamment les articles L. 125-6, R 125-41 à R 125-47, concernant les SIS, L 556-2, R 556-2 à R 556-5 sur la gestion des sites et sols pollués, R 125-23 à R 125-27 relatifs à l'information des acquéreurs et locataires ;

VU les articles L 123-19-1 et suivants du code de l'environnement relatifs aux concertations du public hors procédure particulière ;

VU le code de l'urbanisme, notamment les articles R 410-15-1, R 431-16, R 442-8-1 concernant les autorisations d'urbanisme sur terrains en SIS ;

VU l'article R 151-53 du code de l'urbanisme concernant l'annexion des SIS aux documents de planification d'urbanisme ;

VU le rapport de l'inspection des installations classées pour la protection de l'environnement du 02/12/2019 établissant le bilan de la consultation du public et proposant la prise de 11 arrêtés de SIS pour le Puy-de-Dôme ;

VU la consultation des collectivités tenue du 27/05/2019 au 27/11/2019, et l'information des propriétaires réalisée par courrier entre le 23/07/2019 et le 01/11/2019 ;

VU les observations du public recueillies entre le 02/09/2019 et le 04/10/2019 ;

**CONSIDÉRANT** que les SIS ont pour objectif d'informer le public et les usagers, en s'intégrant dans le dispositif général information acquéreurs locataires, et de clarifier la responsabilité des acteurs de la reconversion de sites pollués en imposant des normes de réhabilitation ;

**CONSIDÉRANT** que, conformément à l'article R 125-44 I du code de l'environnement, la consultation des collectivités concernées par des projets de SIS est achevée depuis le 27/11/2019, que les propriétaires concernés ont fait l'objet d'une information conformément à l'article R 125-4 II ;

**CONSIDÉRANT** que le public a fait l'objet d'une consultation entre le 02/09/2019 et le 04/10/2019, conformément au décret 2015-1353 ;

SUR la proposition de la secrétaire générale de la préfecture ;

18, boulevard Desaix - 63033 CLERMONT-FERRAND Cedex 01 - Tél : 04 73 96 63 63 - Télécopieur : 04 73 96 61 00  
Internet : <http://www.puy-de-dome.gouv.fr>

## Annexes

### Arrêtés

#### ARRÊTE

##### Article 1 : objet

Conformément à l'article R 125-45 du code de l'environnement, est créé, sur le territoire de la métropole CLERMONT AUVERGNE METROPOLE les Secteurs d'Information sur les Sols (SIS) suivants :

- commune de CLERMONT-FERRAND :  
63SIS08219 « Station-service AUCHAN Nord (ancienne) »  
63SIS08252 « Station-service TOTAL – relais Anatole France »  
63SIS08241 « MSD CHIBRET (Merck Sharp Dohme) »  
63SIS08236 « Anciens abattoirs Saint Jean »  
63SIS08234 « Ancienne usine à gaz »  
63SIS08242 « ZAC de Claveloux »

- commune de COURNON D'AUVERGNE :  
63SIS08247 « Bolloré Energie (ancien dépôt d'hydrocarbures) »

Les fiches descriptives et cartographiques de ces SIS sont annexées au présent arrêté.

##### Article 2 : publication

Les SIS mentionnés à l'article 1 sont publiés sur le site internet <http://georisques.gouv.fr> ainsi que sur le portail internet de la préfecture du Puy-de-Dôme.

Ces SIS sont annexés au Plan Local d'Urbanisme ou au document de planification en vigueur sur la commune en question conformément à l'article R 125-46 du code de l'environnement.

##### Article 3 : obligation d'information acquéreurs/locataires

Conformément aux articles L 125-7 et L 125-5 et sans préjudice de l'article L 514-20 du code de l'environnement, lorsqu'un terrain ou un bien immobilier situé en secteur d'information sur les sols mentionné à l'article L 126-6 fait l'objet d'un contrat de vente ou de location, le vendeur ou le bailleur joint au contrat l'état des risques naturels et technologiques et d'information sur les sols qui mentionne l'existence d'un SIS. Il communique les informations rendues publiques par l'État au titre de l'article L 126-6. L'acte de vente ou de location atteste de l'accomplissement de cette formalité.

Conformément à l'article L 125-7, à défaut et si une pollution constatée rend le terrain impropre à la destination précisée dans le contrat, dans un délai de deux ans à compter de la découverte de la pollution, l'acquéreur ou le locataire a le choix de demander la résolution du contrat ou, selon le cas, de se faire restituer une partie du prix de vente ou d'obtenir une réduction du loyer. L'acquéreur peut aussi demander la réhabilitation du terrain aux frais du vendeur lorsque le coût de cette réhabilitation ne paraît pas disproportionné par rapport au prix de vente.

##### Article 4 : notifications

Conformément à l'article R 125-46 du code de l'environnement, le présent arrêté est notifié aux maires des communes et aux présidents des EPCI compétents en matière de planification d'urbanisme ou de délivrance des autorisations d'urbanisme dont le territoire comprend le secteur d'information sur les sols mentionné à l'article 1.

##### Article 5 : publicité

Le présent arrêté est affiché pendant un mois au siège de la où des collectivités compétentes en matière de planification d'urbanisme et de délivrance des autorisations d'urbanisme ainsi qu'auprès des mairies concernées.



## Annexes

### Arrêtés

Le présent arrêté est publié au recueil des actes administratifs du Puy-de-Dôme.

#### Article 6 : délais et voies de recours

La présente décision peut être déférée au tribunal administratif de Clermont-Ferrand, par courrier ou par le biais du portail « télérécourse citoyen », accessible à l'adresse suivante [www.telerecours.fr](http://www.telerecours.fr). Le délai de recours est de deux mois à compter de la date de notification ou d'affichage du présent arrêté.

#### Article 7 : exécution

La secrétaire générale de la préfecture du Puy-de-Dôme, le président de Clermont Auvergne Métropole, la directrice régionale de l'environnement, de l'aménagement et du logement Auvergne Rhône-Alpes, le directeur départemental des territoires et les maires des communes de Clermont-Ferrand et Courmoulin d'Auvergne sont chargés, chacun en ce qui le concerne, de l'exécution du présent arrêté.

Clermont-Ferrand, le 23 janvier 2020

La Préfète



Anne-Gaëlle BAUDOUIN-CLERC

## Annexes

### Arrêtés



**Direction départementale  
des territoires**

**Service Prospective  
Aménagement Risques**

**ARRÊTÉ DDT/SPAR/BPR 2021-049**  
**relatif à l'état des risques naturels, miniers ou technologiques majeurs, sismicité,  
potentiel radon et sols pollués, de biens immobiliers situés sur la commune de :**  
**CLERMONT-FERRAND**

Le préfet du Puy-de-Dôme,  
Chevalier de la Légion d'honneur,  
Chevalier de l'ordre national du Mérite,

- Vu** le Code Général des Collectivités Territoriales ;  
**Vu** le Code de l'Environnement, notamment les articles L.125-5 et R.125-23 à R.125-27 ;  
**Vu** le décret n° 2010-1254 du 22 octobre 2010 relatif à la prévention des risques ;  
**Vu** le Code de la construction et de l'habitation, notamment ses articles L.271-4 et L.271-5 ;  
**Vu** l'arrêté modifié DDT/SPAR/BPR 2021-001 du 23 février 2021 relatif à l'information des acquéreurs et des locataires de biens immobiliers sur les risques naturels et technologiques majeurs ;  
**Vu** l'arrêté modifié DDT/SPAR/BPR/2019-110 du 23 août 2019 relatif à l'information des acquéreurs et des locataires de biens immobiliers sur les risques naturels et technologiques majeurs situés sur la commune de : Clermont-Ferrand ;  
**Vu** l'arrêté N° 20210355 du 1<sup>er</sup> mars 2021, portant nomination en tant que directrice départementale des territoires du Puy-de-Dôme par intérim de Mme Manuelle DUPUY ;  
**Vu** l'arrêté N° 20210386 du 4 mars 2021, portant délégation de signature à Mme Manuelle DUPUY, directrice départementale des territoires du Puy-de-Dôme par intérim ;  
**Sur** proposition de Madame la Directrice Départementale des Territoires par intérim,

#### ARRÊTE

**Article 1<sup>er</sup>** – Les éléments nécessaires à l'élaboration de l'état des risques naturels, miniers ou technologiques majeurs, sismicité, potentiel radon et sols pollués, de biens immobiliers situés sur la commune de : Clermont-

1/2

DDT 63 - 7 rue Léo Lagrange - 63033 CLERMONT-FD CEDEX 01  
Tel : 04 73 43 18 00 - Courriel : [ddt@puy-de-dome.gouv.fr](mailto:ddt@puy-de-dome.gouv.fr) - Internet : [www.puy-de-dome.gouv.fr](http://www.puy-de-dome.gouv.fr)

## Annexes

### Arrêtés

Ferrand, sont consignés, pour cette commune, dans le dossier communal d'informations annexé au présent arrêté.

**Article 2** – Ce dossier comprend :

- la fiche communale d'information sur les risques et les pollutions qui indiquent les documents réglementaires prescrits ou approuvés sur la commune, le niveau de sismicité réglementaire et le niveau de la zone à potentiel radon de la commune,
- la liste des arrêtés de reconnaissance de l'état de catastrophes naturelles.

**Article 3** – Le présent arrêté et le dossier communal d'informations sont librement consultables à la Mairie concernée et accessibles sur le site internet de la Préfecture : [www.puy-de-dome.gouv.fr](http://www.puy-de-dome.gouv.fr). Ils sont adressés à la chambre départementale des notaires.

**Article 4** – Le présent arrêté sera affiché en Mairie et publié au recueil des actes administratifs de l'État dans le département.

**Article 5** – L'arrêté DDT/SPAR/BPR/2019-110 du 23 août 2019, relatif à l'état des risques naturels, miniers ou technologiques majeurs, sismicité, potentiel radon et sols pollués, de biens immobiliers situés sur la commune de : Clermont-Ferrand, les arrêtés modificatifs et leurs annexes sont abrogés.

**Article 6** – Mesdames et Messieurs la Secrétaire générale de la Préfecture du Puy-de-Dôme, le Directeur de cabinet de la Préfecture du Puy-de-Dôme, les Sous-Préfets d'arrondissement et le Maire de la commune, sont chargés, en ce qui les concerne, de l'application du présent arrêté.

Fait à Clermont-Ferrand, le 26 MAI 2021

Pour le Préfet,

La Directrice Départementale des Territoires par intérim

  
Manuelle DUPUY

#### Voies et délais de recours

*En application des articles L.411-2 et R.421-1 à R.421-7 du Code de justice administrative, et de l'article L.411-2 du Code des relations entre le public et l'administration, la présente décision peut faire l'objet, dans un délai de 2 mois à compter de sa date de notification, soit d'un recours administratif soit d'un recours contentieux.*

*Le recours administratif gracieux est présenté devant l'auteur de la décision.*

*Le recours administratif hiérarchique est présenté devant le supérieur hiérarchique de l'auteur de la décision.*

*Chacun de ces deux recours administratifs doit être formé dans les 2 mois à compter de la notification de la décision.*

*Le silence gardé par l'autorité administrative saisie pendant plus de 2 mois à compter de la date de sa saisine vaut décision implicite de rejet. Cette décision implicite est attaquant, dans les 2 mois suivant sa naissance, devant la justice administrative.*

*Le recours contentieux doit être porté devant la juridiction administrative compétente : Tribunal administratif, 6 Cours Sablon, 63033 Clermont-Ferrand Cedex. Le tribunal administratif peut aussi être saisi depuis l'application « telerecours citoyen », disponible sur le site internet suivant : <https://citoyens.telerecours.fr/>*

2/2

DDT 63 - 7 rue Léo Lagrange - 63033 CLERMONT-FD CEDEX 01  
Tel : 04 73 43 16 00 - Courriel [ddt@puy-de-dome.gouv.fr](mailto:ddt@puy-de-dome.gouv.fr) - Internet : [www.puy-de-dome.gouv.fr](http://www.puy-de-dome.gouv.fr)



# Annexes

## Arrêtés



**Direction départementale  
des territoires**

**Service Prospective  
Aménagement Risques**

**ARRÊTÉ DDT/SPAR/BPR 2021-1  
modifiant l'arrêté DDT/SPAR/BPR/2018-001  
relatif à l'information des acquéreurs et des locataires de biens immobiliers sur les  
risques naturels, miniers et technologiques majeurs**

Le Préfet du Puy-de-Dôme,  
Chevalier de la Légion d'honneur,  
Chevalier de l'ordre national du Mérite,

- Vu** le Code Général des Collectivités Territoriales ;  
**Vu** le Code de l'Environnement, notamment les articles L.125-5 et R.125-23 à R.125-27 ;  
**Vu** le décret n° 2010-1254 du 22 octobre 2010 relatif à la prévention des risques ;  
**Vu** le décret n° 2010-1255 du 22 octobre 2010 portant délimitation des zones de sismicité du territoire français ;  
**Vu** le code de la construction et de l'habitation, notamment ses articles L.271-4 et L.271-5 ;  
**Vu** le décret n° 2004-374 du 29 avril 2004 relatif aux pouvoirs des préfets, à l'organisation et à l'action des services de l'État dans les régions et les départements ;  
**Vu** l'arrêté du 19 mars 2013 modifiant l'arrêté du 13 octobre 2005 portant définition du modèle d'imprimé pour l'établissement de l'état des risques naturels et technologiques ;  
**Vu** l'arrêté modifié DDT/SPAR/BPR/2018-001 du 29 octobre 2018 relatif à l'information des acquéreurs et des locataires de biens immobiliers sur les risques naturels et technologiques majeurs ;  
**Vu** l'arrêté du 24 août 2020 portant délégation de signature à Monsieur Armand SANSEAU Directeur départemental des territoires du Puy-de-Dôme ;  
**Sur** proposition de Monsieur le Directeur Départemental des Territoires,

### ARRÊTE

**Article 1<sup>er</sup>** – L'annexe de l'arrêté modifié DDT/SPAR/2018-001 du 29 octobre 2018 relatif à l'information des acquéreurs et des locataires de biens immobiliers sur les risques naturels et technologiques majeurs est abrogée et remplacée par l'annexe du présent arrêté ;

**Article 2** – Le présent arrêté sera publié au recueil des actes administratifs de l'État dans le département et diffusé par courrier aux communes concernées, à la chambre départementale des notaires et aux sous-préfectures. Il sera accessible sur le site internet de la préfecture : [www.puy-de-dome.gouv.fr](http://www.puy-de-dome.gouv.fr) ;

## Annexes

### Arrêtés

**Article 3** – Mesdames et Messieurs, la Secrétaire générale de la Préfecture du Puy-de-Dôme, le Directeur de cabinet du Préfet du Puy-de-Dôme, les Sous-Préfets d'arrondissement et les Maires du département sont chargés, chacun en ce qui le concerne, de l'application du présent arrêté.

Fait à Clermont-Ferrand, le 23 FEV. 2021  
Pour le Préfet,



Le Directeur Départemental des Territoires

Armand SANSÉAU

#### Voies et délais de recours

*En application des articles L.411-2 et R.421-1 à R.421-7 du Code de justice administrative, et de l'article L.411-2 du Code des relations entre le public et l'administration, la présente décision peut faire l'objet, dans un délai de 2 mois à compter de sa date de notification, soit d'un recours administratif soit d'un recours contentieux.*

*Le recours administratif gracieux est présenté devant l'auteur de la décision.*

*Le recours administratif hiérarchique est présenté devant le supérieur hiérarchique de l'auteur de la décision.*

*Chacun de ces deux recours administratifs doit être formé dans les 2 mois à compter de la notification de la décision.*

*Le silence gardé par l'autorité administrative saisie pendant plus de 2 mois à compter de la date de sa saisine vaut décision implicite de rejet. Cette décision implicite est attaquable, dans les 2 mois suivant sa naissance, devant la justice administrative.*

*Le recours contentieux doit être porté devant la juridiction administrative compétente : Tribunal administratif, 6 Cours Sablon, 63033 Clermont-Ferrand Cedex. Le tribunal administratif peut aussi être saisi depuis l'application « telerecours citoyen », disponible sur le site internet suivant : <https://citoyens.telerecours.fr/>*

## Annexes

### Arrêtés

INSEE	Commune	Risque	Date début	Date fin	Date arrêté	Date JO
63113	Clermont-Ferrand	Inondation - Par ruissellement et coulée de boue	28/08/1983	28/08/1983	15/11/1983	18/11/1983
		Inondation - Par une crue (débordement de cours d'eau)	28/08/1983	28/08/1983	15/11/1983	18/11/1983
		Mouvement de terrain	01/01/2016	31/03/2016	27/12/2017	16/02/2018
		Mouvement de terrain - Tassements différentiels	01/05/1989	31/12/1991	31/07/1992	18/08/1992
		Inondation - Par ruissellement et coulée de boue	26/06/1990	27/06/1990	07/12/1990	19/12/1990
		Inondation - Par une crue (débordement de cours d'eau)	26/06/1990	27/06/1990	07/12/1990	19/12/1990
		Mouvement de terrain - Tassements différentiels	01/01/1992	28/02/1998	15/07/1998	29/07/1998
		Inondation - Par ruissellement et coulée de boue	27/05/1992	28/05/1992	04/02/1993	27/02/1993
		Inondation - Par ruissellement et coulée de boue	27/05/1992	28/05/1992	04/02/1993	27/02/1993
		Inondation - Par une crue (débordement de cours d'eau)	09/06/1992	12/06/1992	04/02/1993	27/02/1993
		Inondation - Par ruissellement et coulée de boue	09/06/1992	12/06/1992	04/02/1993	27/02/1993
		Inondation - Par ruissellement et coulée de boue	05/08/1997	05/08/1997	12/03/1998	28/03/1998
		Inondation - Par une crue (débordement de cours d'eau)	05/08/1997	05/08/1997	12/03/1998	28/03/1998
		Mouvement de terrain - Tassements différentiels	01/03/1998	31/12/2000	27/12/2001	18/01/2002
		Inondation - Par ruissellement et coulée de boue	03/07/1999	03/07/1999	02/05/2000	19/05/2000
		Inondation - Par une crue (débordement de cours d'eau)	03/07/1999	03/07/1999	02/05/2000	19/05/2000
		Inondation - Par ruissellement et coulée de boue	19/07/1999	19/07/1999	02/05/2000	19/05/2000
		Inondation - Par une crue (débordement de cours d'eau)	19/07/1999	19/07/1999	02/05/2000	19/05/2000
		Mouvement de terrain	25/12/1999	29/12/1999	29/12/1999	30/12/1999
		Inondation - Par ruissellement et coulée de boue	25/12/1999	29/12/1999	29/12/1999	30/12/1999
		Inondation - Par une crue (débordement de cours d'eau)	25/12/1999	29/12/1999	29/12/1999	30/12/1999
		Inondation - Par ruissellement et coulée de boue	25/12/1999	29/12/1999	29/12/1999	30/12/1999
		Inondation - Par ruissellement et coulée de boue	03/06/2000	03/06/2000	06/11/2000	22/11/2000
		Inondation - Par une crue (débordement de cours d'eau)	03/06/2000	03/06/2000	06/11/2000	22/11/2000
		Inondation - Par ruissellement et coulée de boue	04/06/2000	04/06/2000	06/11/2000	22/11/2000
		Inondation - Par une crue (débordement de cours d'eau)	04/06/2000	04/06/2000	06/11/2000	22/11/2000
		Inondation - Par ruissellement et coulée de boue	04/06/2000	04/06/2000	06/11/2000	22/11/2000
		Inondation - Par une crue (débordement de cours d'eau)	12/08/2000	12/08/2000	12/02/2001	23/02/2001
		Inondation - Par une crue (débordement de cours d'eau)	12/08/2000	12/08/2000	12/02/2001	23/02/2001
		Mouvement de terrain - Tassements différentiels	01/01/2001	30/09/2001	12/03/2002	28/03/2002
		Mouvement de terrain - Tassements différentiels	01/01/2002	31/12/2002	30/04/2003	22/05/2003
		Mouvement de terrain différentiels suite à sécheresse et réhydratation des sols	01/07/2018	30/09/2018	16/07/2019	09/08/2019
		Mouvement de terrain différentiels suite à sécheresse et réhydratation des sols	01/01/2019	31/03/2019	07/07/2020	29/07/2020
Mouvement de terrain - Tassements différentiels	01/01/2016	31/03/2016	27/12/2017	16/02/2018		
Phénomène lié à l'atmosphère - Tempête et grains (vent) - Tempête (vent)	06/11/1982	11/11/1982	18/11/1982	19/11/1982		
Inondation - Par ruissellement et coulée de boue	04/11/1994	06/11/1994	21/11/1994	25/11/1994		
Inondation - Par une crue (débordement de cours d'eau)	04/11/1994	06/11/1994	21/11/1994	25/11/1994		
Mouvement de terrain	25/12/1999	29/12/1999	29/12/1999	30/12/1999		
Inondation - Par ruissellement et coulée de boue	25/12/1999	29/12/1999	29/12/1999	30/12/1999		

## Annexes

### Attestation d'assurance



**Generali**  
Professionnels - Souscription gestion  
75456 Paris Cedex 09

Votre contrat PROTECTION  
ENTREPRISE ET DIRIGEANT  
n° AP559256

MEDIA IMMO  
124 RUE LOUIS BAUDOIN  
91100 CORBEIL ESSONNES

#### Attestation d'assurance de Responsabilité Civile

Paris, le 20 décembre 2022

Generali Iard atteste que le contrat d'assurance Responsabilité Civile n°AP559256 garantit :

MEDIA IMMO  
124 RUE LOUIS BAUDOIN  
91100 CORBEIL ESSONNES

Sont couvertes les conséquences pécuniaires de la Responsabilité Civile pouvant lui incomber du fait de ses activités professionnelles :

- Mise a disposition d'un site internet permettant le telechargement de notes de renseignements d'urbanisme, droit de preemption, certificats de carrieres, certificats d'urbanisme,
- droit de preemption, certificats d'urbanisme/de numerotage/d'hygiene et salubrite/d'alignement/de non-peril/de carrieres, concordance cadastrale, etat des risques et pollutions,
- les telechargements de l'etat des risques de pollution des sols, des installations classees pour la protection de l'environnement; d'informations.

**TABLEAU DES PLAFONDS DES GARANTIES ET DES SOUS LIMITATIONS APPLICABLES EN CAS DE SINISTRE**

GARANTIES	MONTANTS
<b>Responsabilité Civile avant Livraison</b>	
<b>Tous dommages confondus</b>	10 000 000 EUR par sinistre
Dont :	
• Tous dommages resultant de la faute inexcusable de l'employeur - accidents du travail - maladies professionnelles	2 000 000 EUR par année d'assurance quel que soit le nombre de victimes
• Dommages materiels et immateriels consecutifs	3 000 000 EUR par sinistre
• Dommages immateriels non consecutifs	500 000 EUR par sinistre
• Atteintes accidentelles a l'environnement sur site non soumis a autorisation ou enregistrement	750 000 EUR par année d'assurance

1 / 2



## Annexes

### Attestation d'assurance



Attestation contrat N°AP559256

GARANTIES	MONTANTS
<b>Responsabilité Civile Après Livraison et/ou Professionnelle</b>	
<b>Tous dommages (corporels, matériels et immatériels confondus) et frais confondus</b>	3 000 000 EUR par année d'assurance
Dont :	
• Dommages immatériels non consécutifs	3 000 000 EUR par année d'assurance
• Frais de restauration de l'image de marque	200 000 EUR par année d'assurance
• Biens, documents, medias et données confiés et/ou prêtés (Dommages matériels et immatériels consécutifs) y compris frais de reconstitution	500 000 EUR par année d'assurance
<b>Frais de prévention</b>	
<b>Frais de prévention</b>	150 000 EUR par année d'assurance
<b>Responsabilité Environnementale</b>	
<b>Pertes pécuniaires</b>	500 000 EUR par année d'assurance
Dont :	
• Frais de prévention	150 000 EUR par année d'assurance
<b>Atteinte Logique / Cyber</b>	
<b>Tous dommages et frais confondus</b>	150 000 EUR par année d'assurance
Dont :	
• Frais de notification	50 000 EUR par année d'assurance
• Frais en cas d'atteinte à la réputation	50 000 EUR par année d'assurance
<b>GARANTIE JURIDIQUE</b>	
<b>Defense Penale et Recours</b>	SOUSCRIT

La présente attestation est valable pour la période du 1er janvier 2023 au 31 décembre 2023 sous réserve que le contrat ne soit pas résilié, suspendu ou annulé pour quelque cause que ce soit au cours de cette période.

Elle n'implique qu'une présomption de garantie à la charge de l'assureur. Elle est délivrée pour valoir ce que de droit et n'engage l'assureur que dans les limites des dispositions du contrat auquel elle se réfère.

Karim BOUCHEMA  
Directeur des Opérations

2/ 2

FSIP0019 / 487576296

204D F



## Etat des Risques de Pollution des Sols (ERPS)\*



<b>Réalisé en commande** par</b>	Media Immo
<b>Pour le compte de</b>	RICHARD OLIVET JACKY DUBOIS...
<b>Numéro de dossier</b>	PROMOTION IMMO EIFFAGE ORIGAMI
<b>Date de réalisation</b>	17/01/2023

<b>Localisation du bien</b>	277 rue de l'Oradou 63000 CLERMONT FERRAND
<b>Section cadastrale</b>	EK 417, EK 796
<b>Altitude</b>	357.91m
<b>Données GPS</b>	Latitude 45.766062 - Longitude 3.121771

<b>Désignation du vendeur</b>	EIFFAGE (ORIGAMI)
<b>Désignation de l'acquéreur</b>	<input type="text"/>

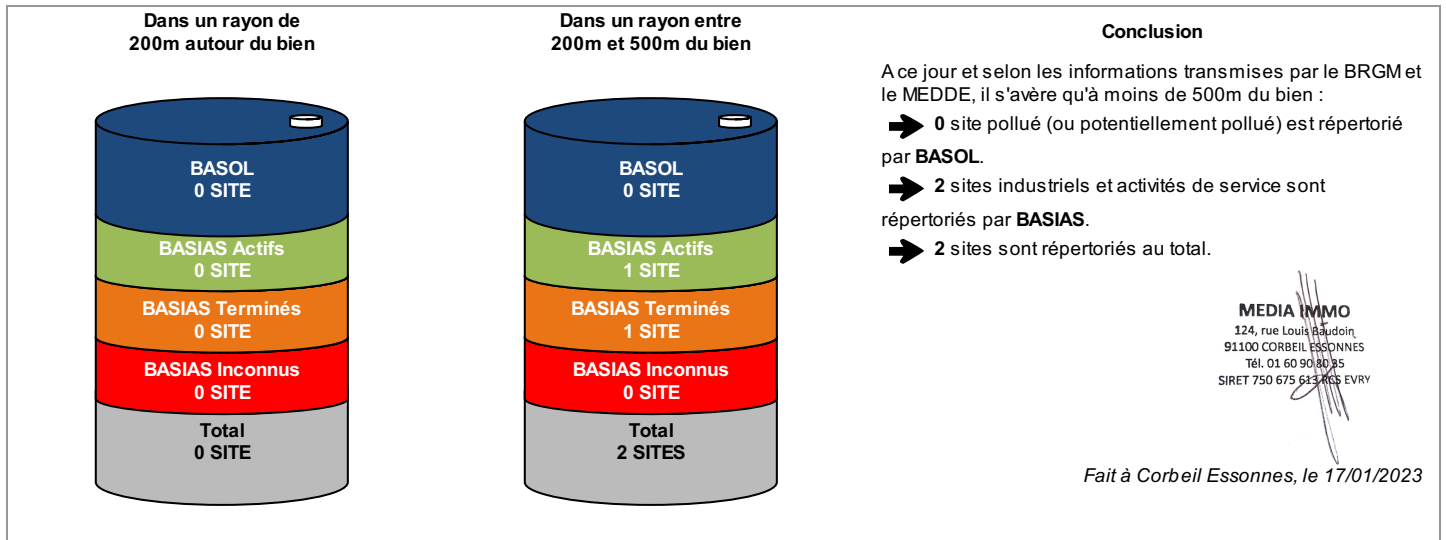

\* Ce présent document n'a pour but que de communiquer, A TITRE INFORMATIF, à l'acquéreur ou au locataire, les informations rendues publiques par l'Etat concernant les risques de pollution des sols.

\*\* Media Immo réalise, sous sa seule responsabilité, l'ERPS du client. Ceci sous couvert que les informations de localisation du bien transmises par le client soient exactes et que les informations obtenues sur les bases de données BASOL et BASIAS et des futurs SIS soient à jour.

Document réalisé à partir des bases de données **BASIAS** et **BASOL**  
(gérées par le **BRGM** - Bureau de Recherches Géologiques et Minières et le **MEDDE** - Ministère de l'Ecologie, du Développement Durable et de l'Energie)

### SOMMAIRE

Synthèse de votre Etat des Risques de Pollution des Sols  
Qu'est-ce que l'Etat des Risques de Pollution des Sols (ERPS) ?  
Cartographie des sites situés à moins de 200m du bien et à moins de 500m du bien  
Inventaire des sites situés à moins de 200m du bien, 500m du bien et non localisés

## Qu'est-ce que l'ERPS ?

**Ce document n'a pour but que de communiquer, A TITRE INFORMATIF, à l'acquéreur ou au locataire, les informations rendues publiques par l'Etat concernant les risques de pollution des sols.**

### Doit-on prévoir de prochains changements ?

**Qui** : En application du **Décret n°2015-1353 du 26 octobre 2015** prévus par l'article L. 125-6 du code de l'environnement, l'actuel ERPS sera progressivement interprété par l'élaboration de Secteurs d'Information sur les Sols, plus communément appelés les **SIS** et seront intégrés à l'ERP.

### Dans quels délais ?

Le décret nous informe que les pouvoirs publics territoriaux de chaque département doivent élaborer et valider les SIS **entre le 1er janvier 2016 et le 1er janvier 2019**.

### Que propose Media Immo durant ces 3 ans ?

Jusqu'à la mise en application progressive des arrêtés préfectoraux relatifs aux SIS, **Media Immo** vous transmet, à **titre informatif**, les informations actuellement disponibles et rendues publiques par l'Etat à travers les bases de données **BASOL** et **BASIAS**.

### Que signifient BASOL et BASIAS ?

➔ **BASOL** : **BA**se de données des sites et **SOL**s pollués (ou potentiellement pollués) par les activités industrielles appelant une action des pouvoirs publics, à titre préventif ou curatif.

➔ **BASIAS** : Base de données d'**Anciens Sites Industriels** et **Activités de Service**, réalisée essentiellement à partir des archives et gérée par le **BRGM** (Bureau de **R**echerches **G**éologiques et **M**inières). **Il faut souligner qu'une inscription dans BASIAS ne préjuge pas d'une éventuelle pollution à son endroit.**

### Comment sont établis les périmètres et attributs des futurs SIS ?

Le préfet élabore la liste des projets de SIS et la porte à connaissance des maires de chaque commune. L'avis des maires est recueilli, puis les informations de pollution des sols sont mises à jour grâce à la contribution des organismes participants. Ces secteurs seront représentés dans un ou plusieurs documents graphiques, à **l'échelle cadastrale**.

### Qu'est-ce qu'un site pollué ?

Un site pollué est un site qui, du fait d'anciens dépôts de déchets ou d'infiltration de substances polluantes, présente une pollution susceptible de provoquer une nuisance ou un risque pérenne pour les personnes ou l'environnement. Ces situations sont souvent dues à d'anciennes pratiques sommaires d'élimination des déchets, mais aussi à des fuites ou à des épandages de produits chimiques, accidentels ou pas. Il existe également autour de certains sites des contaminations dues à des retombées de rejets atmosphériques accumulés au cours des années voire des décennies.





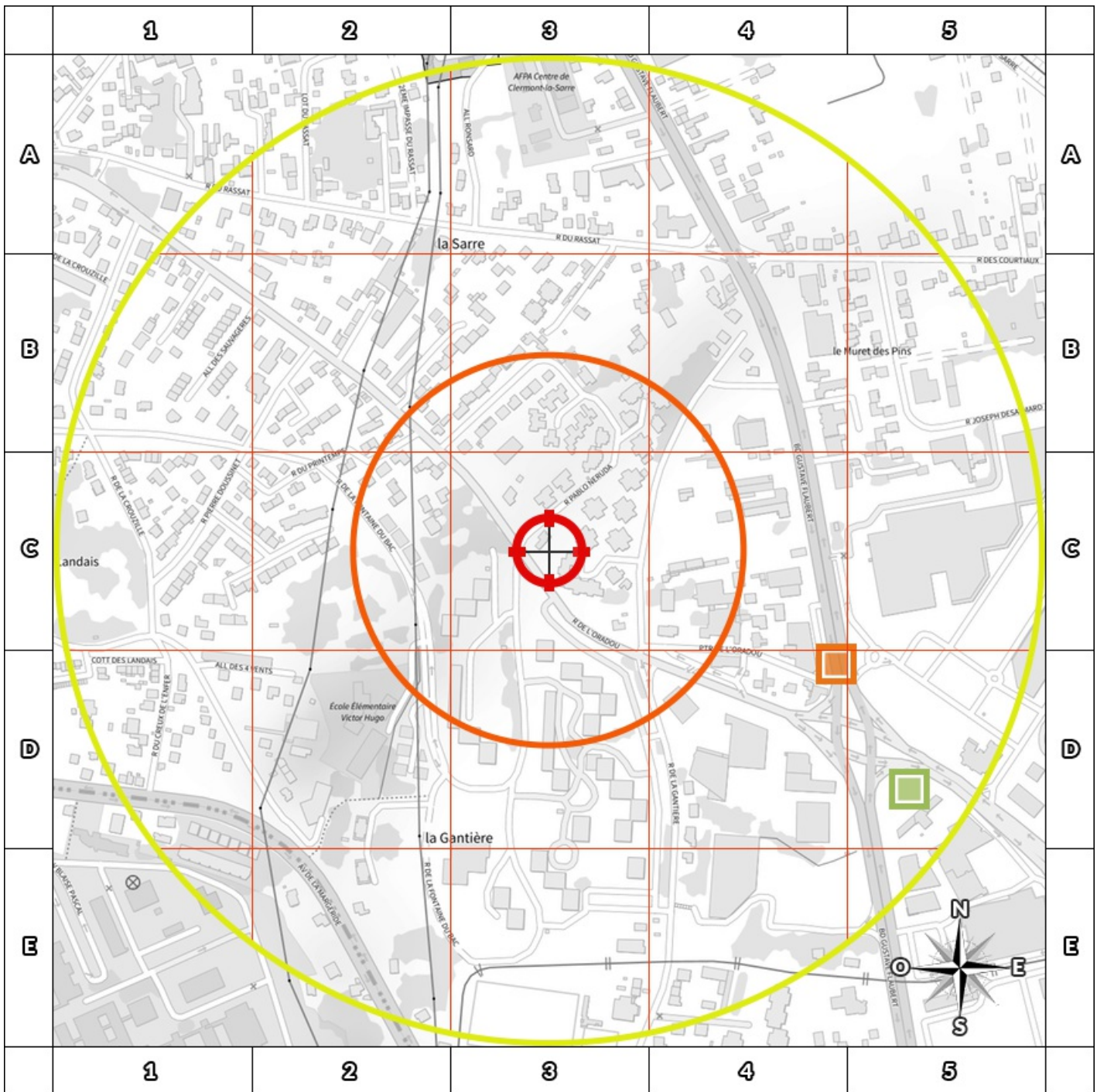

### Quels sont les risques si le vendeur ou le bailleur n'informe pas l'acquéreur ou le locataire ?



*« À défaut et si une pollution constatée rend le terrain impropre à la destination précisée dans le contrat, dans un délai de deux ans à compter de la découverte de la pollution, l'acquéreur ou le locataire a le choix de demander la **résolution du contrat** ou, selon le cas, de **se faire restituer une partie du prix de vente ou d'obtenir une réduction du loyer**. L'acquéreur peut aussi demander la **réhabilitation du terrain aux frais du vendeur** lorsque le coût de cette réhabilitation ne paraît pas disproportionné par rapport au prix de vente ». (Extrait du Décret)*

## Cartographie des sites situés à moins de 200m du bien et à moins de 500m du bien



200m

-  BASOL : BAse de données des sites et SOLs pollués (ou potentiellement pollués)
-  BASIAS en activité : Base de données d'Anciens Sites Industriels et Activités de Service
-  BASIAS dont l'activité est terminée : Base de données d'Anciens Sites Industriels et Activités de Service
-  BASIAS dont l'activité est inconnue : Base de données d'Anciens Sites Industriels et Activités de Service
-  Emplacement du bien
-  Zone de 200m autour du bien
-  Zone de 500m autour du bien

Retrouvez sur cette cartographie un inventaire des sites pollués (ou potentiellement polluée) situés à moins de 500m du bien représentés par les pictos   et .



Chacun de ces pictos est détaillé sur la page suivante grâce à sa lettre et son numéro (A2, B4, ...) qui vous aideront à vous repérer sur la carte.



## Inventaire des sites

*situés à moins de 200m du bien et à moins de 500m du bien*

Repère	Nom	Activité des sites situés à moins de 200m	Adresse	Distance (Environ)
Aucun résultat à moins de 200m				

Repère	Nom	Activité des sites situés de 200m à 500m	Adresse	Distance (Environ)
	BP FRANCE Ancienne station BP service	Commerce de gros, de détail, de desserte de carburants en magasin spécialisé (station service de toute capacité de stockage)	282, Rue de l' Ouradou CLERMONT-FERRAND	312 m
	MARCHAND TOUSSAINT - ESSO FRANCE ESSO servicar Gustave Flaubert	Commerce de gros, de détail, de desserte de carburants en magasin spécialisé (station service de toute capacité de stockage)	153, Boulevard Gustave Flaubert CLERMONT-FERRAND	436 m

Nom	Activité des sites non localisés	Adresse
Aucun site non localisé		

## Installations Classées pour la Protection de l'Environnement (ICPE)\*



<b>Réalisé en commande** par</b>	Media Immo
<b>Pour le compte de</b>	RICHARD OLIVET JACKY DUBOIS...
<b>Numéro de dossier</b>	PROMOTION IMMO EIFFAGE ORIGAMI
<b>Date de réalisation</b>	17/01/2023

<b>Localisation du bien</b>	277 rue de l'Oradou 63000 CLERMONT FERRAND
<b>Section cadastrale</b>	EK 417, EK 796
<b>Altitude</b>	357.91m
<b>Données GPS</b>	Latitude 45.766062 - Longitude 3.121771

<b>Désignation du vendeur</b>	EIFFAGE (ORIGAMI)
<b>Désignation de l'acquéreur</b>	<input type="text"/>

### RÉFÉRENCES

Seules sont concernées les ICPE suivies par les DREAL (Directions régionales de l'environnement, de l'aménagement et du logement) pour la majorité des établissements industriels et les DD(CS)PP (Directions départementales (de la cohésion sociale et) de la protection des populations) pour les établissements agricoles, les abattoirs et les équarrissages et certaines autres activités agroalimentaires, avec distinction en attribut du type d'ICPE (SEVESO, IPPC, Silo, Carrière, Autres), de l'activité principale et des rubriques de la nomenclature des installations classées pour lesquelles l'établissement industriel est autorisé.

### GÉNÉALOGIE

Cette base contient les installations soumises à autorisation ou à enregistrement (en construction, en fonctionnement ou en cessation d'activité). Les données proviennent d'une extraction de la base de données fournie par le Ministère de l'écologie, du développement durable et de l'énergie (MEDDE) et la géolocalisation est effectuée sur la base des coordonnées Lambert indiquées dans l'extraction.

### QUALITÉ DES DONNÉES

Le niveau de précision de la localisation indiqué en attribut pour chaque ICPE est variable ; Elles peuvent être localisées au Centre de la commune concernée, à l'adresse postale, à leurs coordonnées précises ou leur valeur initiale.

**\* Ce présent document n'a pour but que de communiquer, A TITRE INFORMATIF, à les informations rendues publiques par l'Etat.**

**\*\* Media Immo réalise, sous sa seule responsabilité, l'ICPE du client. Ceci sous couvert que les informations de localisation du bien transmises par le client soient exactes et que les informations obtenues sur les bases de données soient à jour.**

### SOMMAIRE

Synthèse des Installations Classées pour la Protection de l'Environnement  
Cartographie des ICPE  
Inventaire des ICPE

## Cartographie des ICPE

Commune de CLERMONT FERRAND

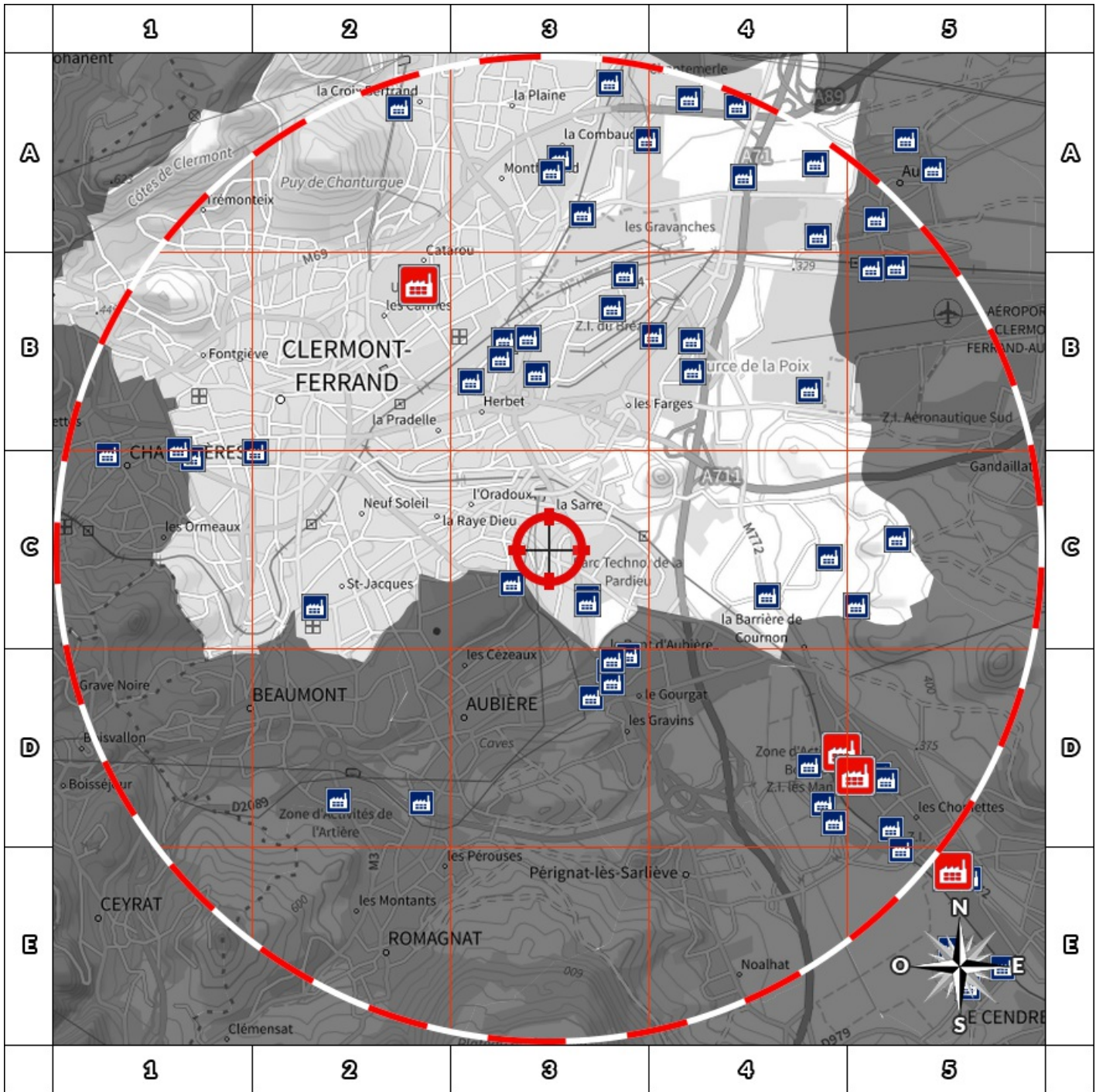

2000m

- |                     |                             |
|---------------------|-----------------------------|
| Usine Seveso        | Elevage de porc             |
| Usine non Seveso    | Elevage de bovin            |
| Carrière            | Elevage de volaille         |
| Emplacement du bien | Zone de 500m autour du bien |

Retrouvez sur cette cartographie un inventaire des Installations Classées pour le Protection de l'Environnement situées à moins de 5000m du bien représentées par les pictos et .







Chacun de ces pictos est détaillé sur la page suivante grâce à sa lettre et son numéro (A2, B4, ...) qui vous aideront à vous repérer sur la carte.

## Inventaire des ICPE

### Commune de CLERMONT FERRAND

Repère	Situation	Nom	Adresse	Etat d'activité Régime	Seveso Priorité Nationale
<b>ICPE situées à moins de 5000m du bien</b>					
	Coordonnées Précises	VALVERT RHONE AUVERGNE	LE PETIT CLOS 63100 CLERMONT FERRAND	En fonctionnement	Non Seveso
				Autorisation	NON
	Coordonnées Précises	CENTRE HOSPITALIER UNIVERSITAIRE	58 Rue Montalembert BP 69 63000 CLERMONT FERRAND	En fonctionnement	Non Seveso
				Autorisation	NON
	Coordonnées Précises	MANUF FRANC PNEUMATIQ MICHELIN	150 RUE DE CHANTEMERLE ZI les Gravanches 63000 CLERMONT FERRAND	En fonctionnement	Non Seveso
				Enregistrement	NON
	Coordonnées Précises	CRISTAL UNION	17 Rue de l'Ouragan 63000 CLERMONT FERRAND	En fonctionnement	Non Seveso
				Autorisation	NON
	Coordonnées Précises	MFP MICHELIN	Usine de La Combaude Place des Carmes-Déchaux 63000 CLERMONT FERRAND	En fonctionnement	Non Seveso
				Autorisation	NON
	Coordonnées Précises	SA W.HIRSCH & FILS - DIVISION GINIOUX	38, rue Jules Verne Zi du Brézet 63000 CLERMONT FERRAND	En fonctionnement	Non Seveso
				Autorisation	NON
	Coordonnées Précises	CANDIA Gerzat	18 rue de la Charme 63000 CLERMONT FERRAND	En fonctionnement	Non Seveso
				Autorisation	NON
	Coordonnées Précises	VALTOM	chemin de puy-long 63000 CLERMONT FERRAND	En fonctionnement	Non Seveso
				Autorisation	OUI
	Coordonnées Précises	CLERVIA S.A.S	Chaufferie La Gauthière 8 rue La Charme 63000 CLERMONT FERRAND	En fonctionnement	Non Seveso
				Autorisation	NON
	Coordonnées Précises	ECLA	rue du Couzet 63000 CLERMONT FERRAND	En fonctionnement	Non Seveso
				Autorisation	NON
	Coordonnées Précises	HOPI	ZI Aéronautique Sud 63000 CLERMONT FERRAND	En fonctionnement	Non Seveso
				Autorisation	NON
	Coordonnées Précises	TRELLEBORG INDUSTRIE	ZI La Combaude Rue de Chantemerle 63000 CLERMONT FERRAND	En fonctionnement	Non Seveso
				Autorisation	NON
	Coordonnées Précises	ETABLISSEMENTS ECHALIER	25 rue Newton Z.I. du Brézet 63000 CLERMONT FERRAND	En fonctionnement	Non Seveso
				Autorisation	NON
	Coordonnées Précises	MANUF FRANC PNEUMATIQ MICHELIN	Site de Chantemerle Route de Palport 63000 CLERMONT FERRAND	En fonctionnement	Non Seveso
				Autorisation	NON
	Coordonnées Précises	SASU VERNEA	1 chemin du domaine de Beaulieu 63000 CLERMONT FERRAND	En fonctionnement	Non Seveso
				Autorisation	OUI
	Adresse Postale	Clermont Auvergne Métropole	Les Gravanches 63000 CLERMONT FERRAND	En fonctionnement	Non Seveso
				Enregistrement	NON
	Valeur Initiale	PORCENTRE	45, Rue Pré la Reine 63000 CLERMONT FERRAND	En cessation d'activité	Non Seveso
				INCONNU	NON
	Adresse Postale	LIMOJOUX AUVERGNE VIANDES ET SALAISONS	Boulevard St-Jean 63000 CLERMONT FERRAND	En fonctionnement	Non Seveso
				Autorisation	NON
	Coordonnées Précises	Syndicat Copropriétaires CENTRE JAUDE	18, rue d'Allagnat 63000 CLERMONT FERRAND	En fonctionnement	Non Seveso
				Autorisation	NON
	Coordonnées Précises	CLERDIS SA (CENTRE LECLERC)	175, Bld Gustave Flaubert 63000 CLERMONT FERRAND	En fonctionnement	Non Seveso
				Enregistrement	NON
	Coordonnées Précises	FLOREAL	Bb Saint-Jean ZI du Brezet 63000 CLERMONT FERRAND	En fonctionnement	Non Seveso
				Enregistrement	NON
	Coordonnées Précises	LA MONTAGNE	45, rue du Clos Four 63000 CLERMONT FERRAND	En fonctionnement	Non Seveso
				Autorisation	NON
	Coordonnées Précises	PLANCHON Laurent	Puy Long 63000 CLERMONT FERRAND	En fonctionnement	Non Seveso
				Enregistrement	NON
	Coordonnées Précises	AURILIS GROUP	14-16 rue Pierre Boulanger ZI du Brézet 63000 CLERMONT FERRAND	En fonctionnement	Non Seveso
				Enregistrement	NON
	Adresse Postale	DISTRIPORC SARL	35, Rue du charolais 63000 CLERMONT FERRAND	En fonctionnement	Non Seveso
				Enregistrement	NON



Repère	Situation	Nom	Adresse	Etat d'activité Régime	Seveso Priorité Nationale
<b>ICPE situées à moins de 5000m du bien</b>					
	Adresse Postale	HYPERMARCHÉ LECLERC (LA PARDIEU) SA CLE	175, Bd Gustave Flaubert 63000 CLERMONT FERRAND	En fonctionnement	Non Seveso
				Enregistrement	NON
	Coordonnées Précises	SODICLER	2, rue Georges Besse 63100 CLERMONT FERRAND	En fonctionnement	Non Seveso
				Enregistrement	NON
	Coordonnées Précises	SNCF Technicentre Auvergne Nivernais	187 ,avenue Jean Mermoz 63000 CLERMONT FERRAND	En fonctionnement	Non Seveso
				Enregistrement	NON
	Coordonnées Précises	CLERMONT DEMOLITION AUTO	Route de Puy-Long 63000 CLERMONT FERRAND	En fonctionnement	Non Seveso
				Enregistrement	NON
	Coordonnées Précises	AL3	ZI les Gravanches 18-20 rue Jacqueline Auriol 63000 CLERMONT FERRAND	En fonctionnement	Non Seveso
				Enregistrement	NON
	Coordonnées Précises	MFP MICHELIN - Site de Cataroux	Usine de Cataroux 8 rue de la Groslière 63000 CLERMONT FERRAND	En fonctionnement	Seveso Seuil Bas
				Autorisation	OUI

Nom	Adresse	Etat d'activité Régime	Seveso Priorité Nationale
<b>ICPE situées à plus de 5000m du bien</b>			
LABORATOIRES MSD-CHIBRET SNC	Usine de Mirabel route de Marsat Riom 63963 CLERMONT FERRAND	En fonctionnement	Non Seveso
		Autorisation	NON
CERTAS ENERGY FRANCE	76, avenue du Puy-de-Dôme 63000 CLERMONT FERRAND	En fonctionnement	Non Seveso
		Enregistrement	NON

## Extrait de Georisques

Depuis des données publiques de l'Etat disponibles sur le site Georisques.gouv.fr



<b>Réalisé en commande** par</b>	Media Immo
<b>Pour le compte de</b>	RICHARD OLIVET JACKY DUBOIS...
<b>Numéro de dossier</b>	PROMOTION IMMO EIFFAGE ORIGAMI
<b>Date de réalisation</b>	17/01/2023

<b>Localisation du bien</b>	277 rue de l'Oradou 63000 CLERMONT FERRAND
<b>Section cadastrale</b>	EK 417, EK 796
<b>Altitude</b>	357.91m
<b>Données GPS</b>	Latitude 45.766061682391 - Longitude 3.1217709833344

<b>Désignation du vendeur</b>	EIFFAGE (ORIGAMI)
<b>Désignation de l'acquéreur</b>	<input type="text"/>



Attention : ce descriptif n'est pas un état des risques (ERP) conforme aux articles L-125-5 et R125-26 du code de l'Environnement. Ce descriptif est délivré à titre informatif. Il n'a pas de valeur juridique.



Risques	Concerné	Détails
Radon	<b>Oui</b>	Niveau : 3
TRI : Territoire à Risque important d'Inondation	<b>Oui</b>	1 TRI sur la commune
PAPI : Programmes d'Actions de Prévention des Inondations	Non	0 PAPI sur la commune
Canalisations de matières dangereuses	<b>Oui</b>	22 canalisation(s) dans un rayon de 1000 m
Installations industrielles rejetant des polluants	<b>Oui</b>	34 établissement(s) rejetant des polluants dans un rayon de 5000 m
Installations nucléaires	Non	0 installation(s) nucléaire(s) dans un rayon de 10000 m 0 centrale(s) nucléaire(s) dans un rayon de 20000 m

## Cartographies

### Radon

La cartographie du potentiel du radon des formations géologiques établie par l'IRSN conduit à classer les communes en 3 catégories. Celle-ci fournit un niveau de risque relatif à l'échelle d'une commune, il ne présage en rien des concentrations présentes dans votre habitation, celles-ci dépendant de multiples autres facteurs (étanchéité de l'interface entre le bâtiment et le sol, taux de renouvellement de l'air intérieur, etc.) (Source : IRSN).

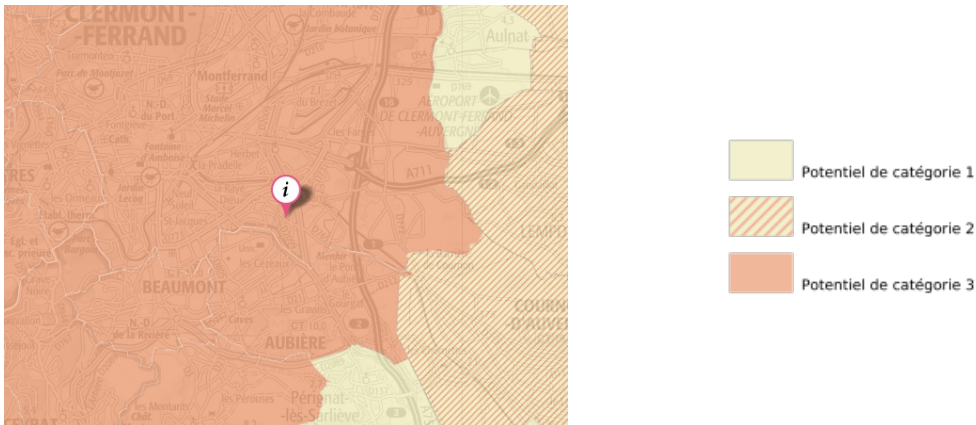

### Territoire à Risque important d'Inondation - TRI

Cette carte (Territoires à Risques importants d'Inondations – TRI) représente des zones pouvant être inondées. Ces zones sont déterminées soit en fonction d'un historique d'inondation passées soit en fonction de calculs. Trois périodes de temps sont ainsi retenues : évènement fréquent, moyen, et extrême pour situer dans le temps la possibilité d'une inondation et sa force.

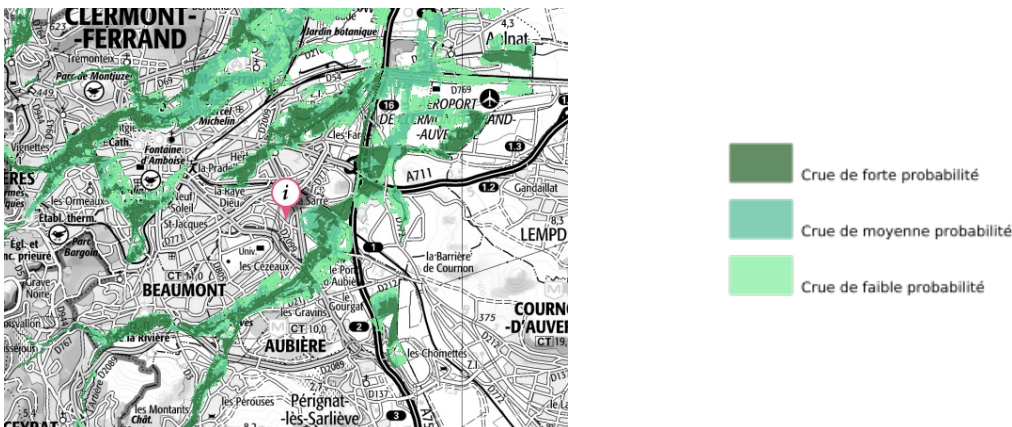

## Canalisations de matières dangereuses

La carte représente les implantations présentes autour de votre localisation. Le rayon choisi a été déterminé en fonction de la pertinence de diffusion de cette information et de l'obligation de diffusion.



## Installations industrielles rejetant des polluants

Ces installations industrielles déclarent des rejets de polluants potentiellement dangereux dans l'air, l'eau ou les sols. La carte représente les implantations présentes autour de votre localisation. Le rayon de 5km a été déterminé en fonction de la pertinence de diffusion de cette information.

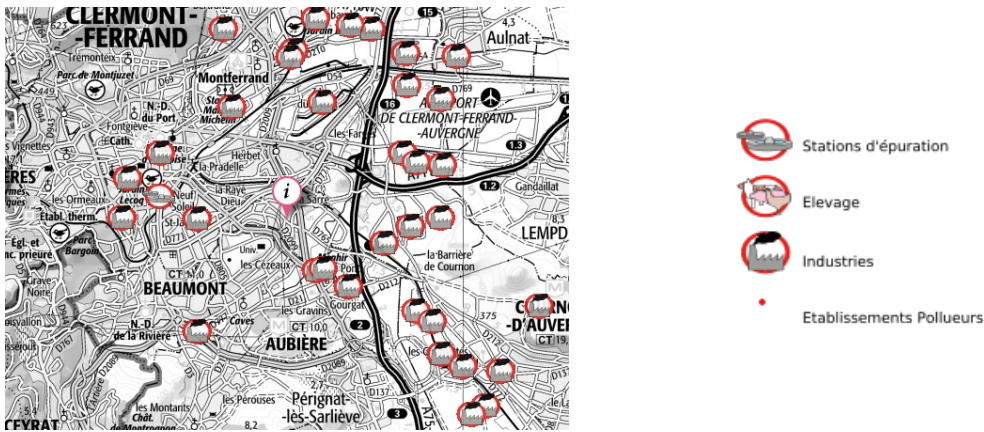



## Installations nucléaires

La carte représente les implantations présentes autour de votre localisation. Le rayon choisi a été déterminé en fonction de la pertinence de diffusion de cette information et de l'obligation de diffusion.



Centrale nucléaire de production d'électricité



Autre installation nucléaire

## Etat des nuisances sonores aériennes

En application des articles L 112-3 et L 112-9 du Code de l'Urbanisme



<b>Réalisé en commande* par</b>	Media Immo
<b>Pour le compte de</b>	RICHARD OLIVET JACKY DUBOIS...
<b>Numéro de dossier</b>	PROMOTION IMMO EIFFAGE ORIGAMI
<b>Date de réalisation</b>	17/01/2023

<b>Localisation du bien</b>	277 rue de l'Oradou 63000 CLERMONT FERRAND
<b>Section cadastrale</b>	EK 417, EK 796
<b>Altitude</b>	357.91m
<b>Données GPS</b>	Latitude 45.766062 - Longitude 3.121771

<b>Désignation du vendeur</b>	EIFFAGE (ORIGAMI)
<b>Désignation de l'acquéreur</b>	<input type="text"/>

\* Media Immo réalise, sous sa seule responsabilité, l'ENSA du client. Ceci sous couvert que les informations de localisation du bien transmises par le client soient exactes et que les informations obtenues sur les bases de données soient à jour.

### EXPOSITION DE L'IMMEUBLE AU REGARD D'UN OU PLUSIEURS PLANS D'EXPOSITION AU BRUIT

Non exposé	EK 417, EK 796
------------	----------------

### SOMMAIRE

Synthèse de votre **Etat des Nuisances Sonores Aériennes**  
Imprimé Officiel (feuille rose/violette)  
Cartographie  
Prescriptions d'Urbanisme applicables dans les zones de bruit des Aérodomes

## Etat des nuisances sonores aériennes

En application des articles L 112-3 et L 112-9 du Code de l'Urbanisme

Les zones de bruit des plans d'exposition au bruit constituent des servitudes d'urbanisme (art. L. 112-3 du code de l'urbanisme) et doivent à ce titre être notifiées à l'occasion de toute cession, location ou construction immobilière.

Cet état est établi sur la base des informations mises à disposition par arrêté préfectoral n° \_\_\_\_\_ du \_\_\_\_\_ mis à jour le \_\_\_\_\_

<b>Adresse de l'immeuble</b> 277 rue de l'Oradou 63000 CLERMONT FERRAND	<b>Cadastre</b> EK 417, EK 796
---	-----------------------------------

### Situation de l'immeuble au regard d'un ou plusieurs plans d'exposition au bruit (PEB)

■ L'immeuble est situé dans le périmètre d'un PEB 1 oui  non

révisé  approuvé  date \_\_\_\_\_

<sup>1</sup> si oui, nom de l'aérodrome : \_\_\_\_\_

> L'immeuble est concerné par des prescriptions de travaux d'insonorisation 2 oui  non

<sup>2</sup> si oui, les travaux prescrits ont été réalisés oui  non

■ L'immeuble est situé dans le périmètre d'un autre PEB 1 oui  non

révisé  approuvé  date \_\_\_\_\_

<sup>1</sup> si oui, nom de l'aérodrome : \_\_\_\_\_

### Situation de l'immeuble au regard du zonage d'un plan d'exposition au bruit

> L'immeuble se situe dans une zone de bruit d'un plan d'exposition au bruit définie comme :

zone A <sup>1</sup> 
zone B <sup>2</sup> 
zone C <sup>3</sup> 
zone D <sup>4</sup>

forte
forte
modérée

<sup>1</sup> (intérieur de la courbe d'indice Lden 70)

<sup>2</sup> (entre la courbe d'indice Lden 70 et une courbe choisie entre Lden 65 et 62)

<sup>3</sup> (entre la limite extérieure de la zone B et la courbe d'indice Lden choisie entre 57 et 55)

<sup>4</sup> (entre la limite extérieure de la zone C et la courbe d'indice Lden 50). Cette zone n'est obligatoire que pour les aérodromes mentionnés au I de l'article 1609 quater viciés A du code général des impôts (et sous réserve des dispositions de l'article L. 112-9 du code de l'urbanisme pour les aérodromes dont le nombre de créneaux horaires attribuables fait l'objet d'une limitation réglementaire sur l'ensemble des plages horaires d'ouverture).

Nota bene : Lorsque le bien se situe sur 2 zones, il convient de retenir la zone de bruit la plus importante.

### Documents de référence permettant la localisation de l'immeuble au regard des nuisances prises en compte

Consultation en ligne sur <https://www.geoportail.gouv.fr/donnees/plan-dexposition-au-bruit-peb>  
Plan disponible en Prefecture et/ou en Mairie de CLERMONT FERRAND

### Vendeur - Acquéreur

Vendeur	EIFFAGE (ORIGAMI)		
Acquéreur			
Date	17/01/2023	Fin de validité	17/07/2023

Cet état, à remplir par le vendeur ou le bailleur, est destiné à être intégré au dossier de diagnostics technique - DDT (annexé, selon le cas, à la promesse de vente ou, à défaut de promesse, à l'acte authentique de vente et au contrat de location ou annexé à ces actes si la vente porte sur un immeuble non bâti) et à être annexé à l'acte authentique de vente et, le cas échéant, au contrat préliminaire en cas de vente en l'état futur d'achèvement.  
Information sur les nuisances sonores aériennes. Pour en savoir plus, consultez le site Internet du ministère de la transition écologiques et solidaire <https://www.ecologie-solidaire.gouv.fr/>

## Cartographie du Plan d'Exposition au Bruit

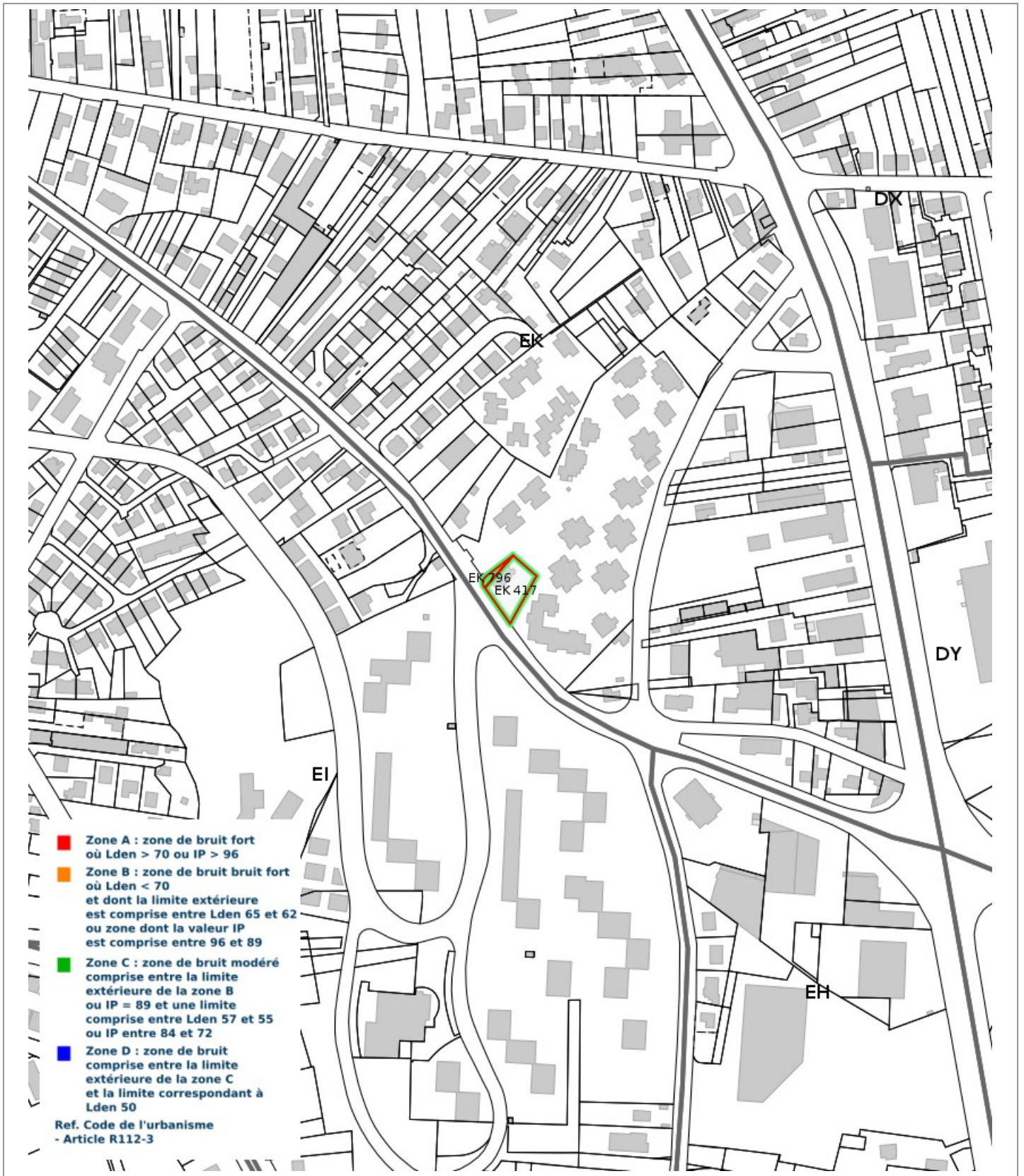



## Prescriptions d'Urbanisme applicables dans les zones de bruit des Aéroports



### PRESCRIPTIONS D'URBANISME APPLICABLES DANS LES ZONES DE BRUIT DES AERODROMES

CONSTRUCTIONS NOUVELLES	ZONE A	ZONE B	ZONE C	ZONE D
Logements nécessaires à l'activité de l'aérodrome, hôtels de voyageurs en transit				
Logements de fonction nécessaires aux activités industrielles ou commerciales admises dans la zone	dans les secteurs déjà urbanisés			
Immeubles d'habitation directement liés ou nécessaires à l'activité agricole	dans les secteurs déjà urbanisés			
Immeubles d'habitation directement liés ou nécessaires à l'activité aéronautique	s'ils ne peuvent être localisés ailleurs			
Constructions à usage industriel, commercial et agricole	s'ils ne risquent pas d'entraîner l'implantation de population permanente			
Equipements publics ou collectifs	s'ils sont nécessaires à l'activité aéronautique ou indispensables aux populations existantes			
Maisons d'habitation individuelles non groupées			si secteur d'accueil déjà urbanisé et desservi par équipements publics sous réserve d'un faible accroissement de la capacité d'accueil	
Immeubles collectifs à usage d'habitation				
Habitat groupé (lotissement, ...) parcs résidentiels de loisirs				

HABITAT EXISTANT	ZONE A	ZONE B	ZONE C	ZONE D
Opérations de rénovation, de réhabilitation, d'amélioration, d'extension mesurée ou de reconstruction des constructions existantes	sous réserve de ne pas accroître la capacité d'accueil d'habitants exposés aux nuisances			
Opérations de réhabilitation et de réaménagement urbain pour permettre le renouvellement urbain des quartiers ou villages existants			si elles n'entraînent pas d'augmentation de la population soumise aux nuisances sonores	

CONSTRUCTIONS NOUVELLES ET HABITAT EXISTANT		
autorisé sous réserve de mesures d'isolation acoustique	autorisé sous conditions	Non autorisé

© DGAC 2004