

## Etat des risques

En application des articles L 125-5, L 125-6, L125-7 et L 556-2 du Code de l'Environnement et de l'article L 121-22-5 du Code de l'Urbanisme

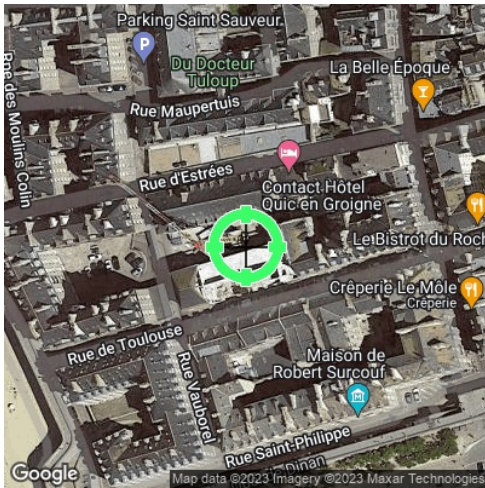

<b>Réalisé en commande* par</b>	Media Immo
<b>Pour le compte de</b>	EMERAUDE NOTAIRES SAINT-MALO SOLIDOR
<b>Numéro de dossier</b>	2300839
<b>Date de réalisation</b>	14/09/2023

<b>Localisation du bien</b>	12 rue d'Estrées 35400 ST MALO
<b>Section cadastrale</b>	AB 260
<b>Altitude</b>	11.06m
<b>Données GPS</b>	Latitude 48.64666 - Longitude -2.027252

<b>Désignation du vendeur</b>	SNC TOULOUSE
<b>Désignation de l'acquéreur</b>	

\* Document réalisé sur commande par **Media Immo** qui en assume la pleine responsabilité. Ceci, sous couvert que les informations transmises par **EMERAUDE NOTAIRES SAINT-MALO SOLIDOR** soient exactes.

EXPOSITION DE L'IMMEUBLE AU REGARD D'UN OU PLUSIEURS PLANS DE PRÉVENTION DE RISQUES				
Zonage réglementaire sur la sismicité : <b>Zone 2 - Faible</b>			<b>EXPOSÉ</b>	-
Commune à potentiel radon de niveau 3			NON EXPOSÉ	-
Immeuble situé dans un Secteur d'Information sur les sols			NON EXPOSÉ	-
PPRn	Inondation par submersion marine	Approuvé le 18/07/2017	NON EXPOSÉ	-
INFORMATIONS PORTÉES À CONNAISSANCE				
-	Mouvement de terrain Affaissements et effondrements	Informatif <sup>(1)</sup>	EXPOSÉ	-
-	Mouvement de terrain Argile (Loi ELAN)	Informatif <sup>(1)</sup>	NON EXPOSÉ	-

<sup>(1)</sup> À ce jour, ce risque n'est donné qu'à titre **INFORMATIF** et n'est pas retranscrit dans l'Imprimé Officiel.

### SOMMAIRE

Synthèse de votre Etat des Risques  
Imprimé Officiel (feuille rose/violette)  
Arrêtés de Catastrophes Naturelles / Déclaration de sinistres indemnisés  
Extrait Cadastral  
Zonage réglementaire sur la Sismicité  
Cartographies des risques auxquelles l'immeuble est exposé  
Annexes : Cartographies des risques auxquelles l'immeuble n'est pas exposé  
Annexes : Arrêtés

## Etat des risques

En application des articles L 125-5, L 125-6, L125-7 et L 556-2 du Code de l'Environnement et de l'article L 121-22-5 du Code de l'Urbanisme

Attention ! S'ils n'impliquent pas d'obligation ou d'interdiction réglementaire particulière, les aléas connus ou prévisibles qui peuvent être signalés dans les divers documents d'information préventive et concerner le bien immobilier, ne sont pas mentionnés par cet état.

Cet état est établi sur la base des informations mises à disposition par arrêté préfectoral n° N.C du 13/02/2006 mis à jour le 21/08/2019

Adresse de l'immeuble : 12 rue d'Estrées, 35400 ST MALO  
Cadastre : AB 260

**Situation de l'immeuble au regard d'un plan de prévention de risques naturels (PPRN)**

> L'immeuble est situé dans le périmètre d'un PPR N  
 prescrit  anticipé  approuvé  date \_\_\_\_\_  
 1 si oui, les risques naturels pris en compte sont liés à : autres \_\_\_\_\_  
 inondation  crue torrentielle  mouvements de terrain  avalanches  sécheresse / argile   
 cyclone  remontée de nappe  feux de forêt  séisme  volcan   
 > L'immeuble est concerné par des prescriptions de travaux dans le règlement du PPRN  
 2 si oui, les travaux prescrits ont été réalisés oui  non

**Situation de l'immeuble au regard d'un plan de prévention de risques miniers (PPRM)**

> L'immeuble est situé dans le périmètre d'un PPR M  
 prescrit  anticipé  approuvé  date \_\_\_\_\_  
 3 si oui, les risques miniers pris en compte sont liés à : mouvements de terrain  autres \_\_\_\_\_  
 > L'immeuble est concerné par des prescriptions de travaux dans le règlement du PPRM  
 4 si oui, les travaux prescrits ont été réalisés oui  non

**Situation de l'immeuble au regard d'un plan de prévention de risques technologiques (PPRT)**

> L'immeuble est situé dans le périmètre d'étude d'un PPRT prescrit et non encore approuvé  
 5 si oui, les risques technologiques pris en considération dans l'arrêté de prescription sont liés à : effet toxique  effet thermique  effet de surpression  projection  risque industriel   
 > L'immeuble est situé dans le périmètre d'exposition aux risques d'un PPR T approuvé oui  non   
 > L'immeuble est situé dans un secteur d'expropriation ou de délaissement oui  non   
 > L'immeuble est situé en zone de prescription 6 oui  non   
 6 Si la transaction concerne un logement, les travaux prescrits ont été réalisés oui  non   
 6 Si la transaction ne concerne pas un logement, l'information sur le type de risques auxquels l'immeuble est exposé ainsi que leur gravité, probabilité et cinétique, est jointe à l'acte de vente oui  non

**Situation de l'immeuble au regard du zonage sismique réglementaire**

> L'immeuble est situé dans une commune de sismicité classée en  
 zone 1 très faible  zone 2 faible  zone 3 modérée  zone 4 moyenne  zone 5 forte

**Situation de l'immeuble au regard du zonage réglementaire à potentiel radon**

> L'immeuble se situe dans une commune à potentiel radon classée en niveau 3 oui  non

**Information relative à la pollution de sols**

> Le terrain se situe en secteurs d'information sur les sols (SIS) NC\*  oui  non   
\* Non Communiqué (en cours d'élaboration par le représentant de l'Etat dans le département)

**Situation de l'immeuble au regard du recul du trait de côte (RTC)**

> L'immeuble est situé sur une commune exposée au recul du trait de côte et listée par décret n°2023-698 du 31 juillet 2023 oui  non   
 > L'immeuble est situé dans une zone exposée au recul du trait de côte identifiée par un document d'urbanisme. NC\*  oui  non   
\* Non Communiqué (en cours d'élaboration par le représentant de la commune)  
 Si oui, l'horizon temporel d'exposition au recul du trait de côte est :  
 > d'ici à trente ans  > compris entre trente et cent ans   
 > L'immeuble est-il concerné par des prescriptions applicables à cette zone ? oui  non   
 > L'immeuble est-il concerné par une obligation de démolition et de remise en état à réaliser ? oui  non

**Information relative aux sinistres indemnisés par l'assurance à la suite d'une catastrophe N/M/T\*\***  
\*\* catastrophe naturelle, minière ou technologique

> L'immeuble a-t-il donné lieu au versement d'une indemnité à la suite d'une catastrophe N/M/T oui  non

**Documents à fournir obligatoirement**

Carte Sismicité, Zonage Réglementaire, Règlement concernant le bien, Fiche Sismicité, Liste de arrêtés de Catastrophes Naturelles.

**Vendeur - Acquéreur**

Vendeur : SNC TOULOUSE  
 Acquéreur : \_\_\_\_\_  
 Date : 14/09/2023 Fin de validité : 14/03/2024

Cet état, à remplir par le vendeur ou le bailleur, est destiné à être en annexe d'un contrat de vente ou de location d'un bien immobilier et à être remis, dès la première visite, au potentiel acquéreur par le vendeur. Il doit dater de moins de 6 mois et être actualisé, si nécessaire, lors de l'établissement de la promesse de vente, du contrat préliminaire ou de l'acte authentique.

## Arrêtés de Catastrophes Naturelles / Déclaration de sinistres indemnisés

*en application du chapitre IV de l'article L125-5 du Code de l'environnement*

**Préfecture :** Ille-et-Vilaine  
**Adresse de l'immeuble :** 12 rue d'Estrées 35400 ST MALO  
**En date du :** 14/09/2023

### Sinistres indemnisés dans le cadre d'une reconnaissance de l'état de catastrophe naturelle

Type de catastrophe	Date de début	Date de Fin	Publication	JO	Indemnisé
Inondations et coulées de boue	14/10/1982	14/10/1982	24/12/1982	26/12/1982	<input type="checkbox"/>
Tempête	15/10/1987	16/10/1987	22/10/1987	24/10/1987	<input type="checkbox"/>
Inondations et coulées de boue	27/02/1990	01/03/1990	24/07/1990	15/08/1990	<input type="checkbox"/>
Inondations et chocs mécaniques liés à l'action des vagues	27/02/1990	01/03/1990	24/07/1990	15/08/1990	<input type="checkbox"/>
Inondations et coulées de boue	17/01/1995	31/01/1995	06/02/1995	08/02/1995	<input type="checkbox"/>
Inondations, coulées de boue et chocs mécaniques liés à l'action des vagues	19/02/1996	21/02/1996	17/07/1996	04/09/1996	<input type="checkbox"/>
Inondations, coulées de boue et mouvements de terrain	25/12/1999	29/12/1999	29/12/1999	30/12/1999	<input type="checkbox"/>
Mouvements de terrain différentiels consécutifs à la sécheresse et à la réhydratation des sols	01/07/2003	30/09/2003	02/03/2006	11/03/2006	<input type="checkbox"/>
Inondations et chocs mécaniques liés à l'action des vagues	10/03/2008	10/03/2008	07/08/2008	13/08/2008	<input type="checkbox"/>
Inondations et chocs mécaniques liés à l'action des vagues	31/01/2014	02/02/2014	07/08/2014	10/08/2014	<input type="checkbox"/>
Inondations et chocs mécaniques liés à l'action des vagues	03/01/2018	03/01/2018	26/03/2018	02/05/2018	<input type="checkbox"/>
					<input type="checkbox"/>

Cochez les cases **Indemnisé** si, à votre connaissance, l'immeuble a fait l'objet d'une indemnisation suite à des dommages consécutifs à chacun des événements.

Etabli le :

Signature / Cachet en cas de prestataire ou mandataire

Vendeur : SNC TOULOUSE

Acquéreur :

**Pour en savoir plus**, chacun peut consulter en préfecture ou en mairie, le dossier départemental sur les risques majeurs, le document d'information communal sur les risques majeurs.

#### Définition juridique d'une catastrophe naturelle :

Phénomène ou conjonction de phénomènes dont les effets sont particulièrement dommageables.

Cette définition est différente de celle de l'article 1er de la loi n°82-600 du 13 juillet 1982 relative à l'indemnisation des victimes de catastrophes naturelles, qui indique: "sont considérés comme effets des catastrophes naturelles [...] les dommages matériels directs ayant eu pour cause déterminante l'intensité anormale d'un agent naturel, lorsque les mesures habituelles à prendre pour prévenir ces dommages n'ont pu empêcher leur survenance ou n'ont pu être prises". La catastrophe est ainsi indépendante du niveau des dommages causés. La notion "d'intensité anormale" et le caractère "naturel" d'un phénomène relèvent d'une décision interministérielle qui déclare "l'état de catastrophe naturelle".

Source : Guide Général PPR

## Extrait Cadastral

Département : Ille-et-Vilaine

Commune : ST MALO

Bases de données : IGN, Cadastre.gouv.fr, Etalab

Parcelles : AB 260



## Zonage réglementaire sur la Sismicité

Département : Ille-et-Vilaine

Commune : ST MALO

Zonage réglementaire sur la Sismicité : Zone 2 - Faible

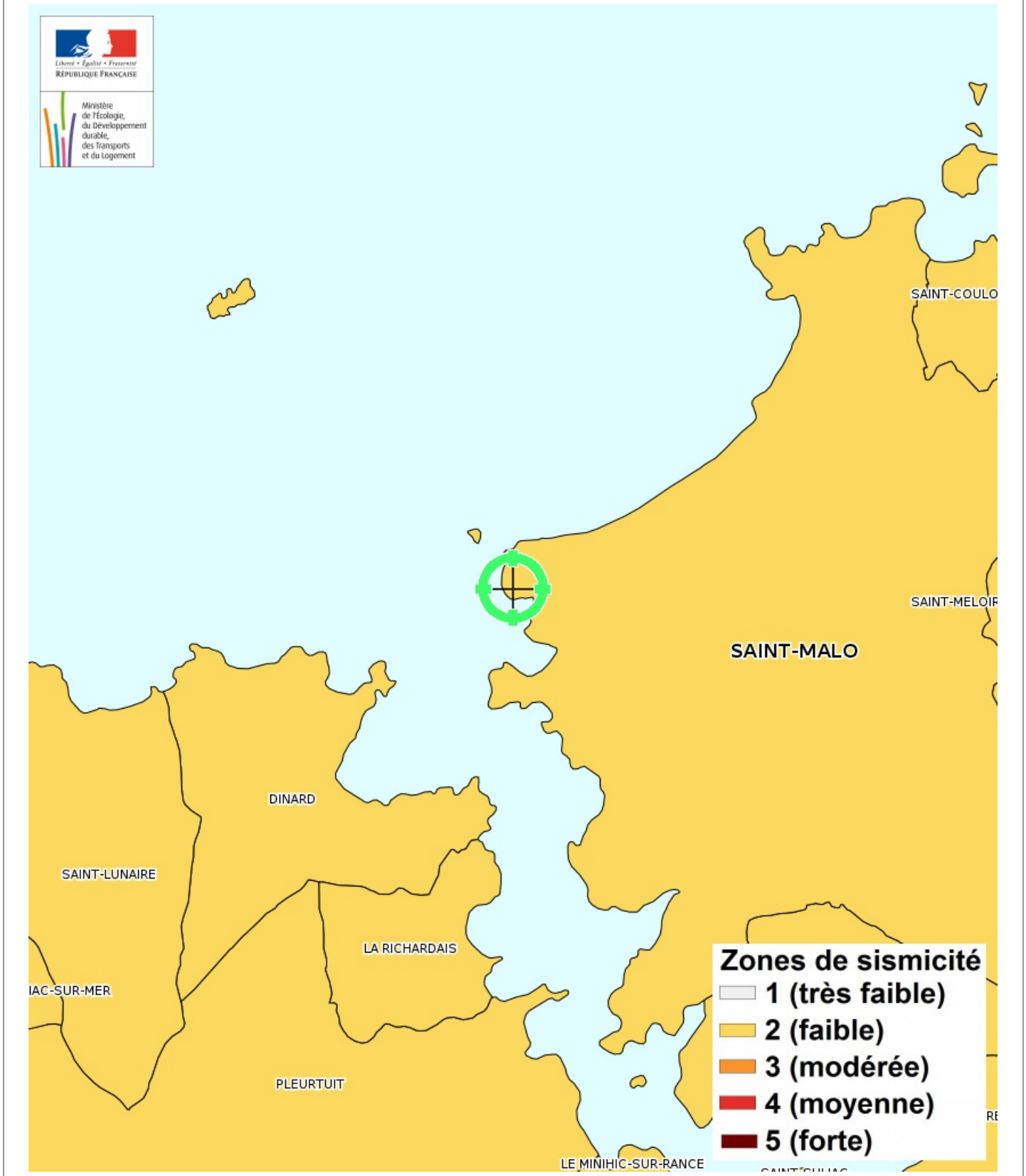



## Carte

Mouvement de terrain Affaissements et effondrements

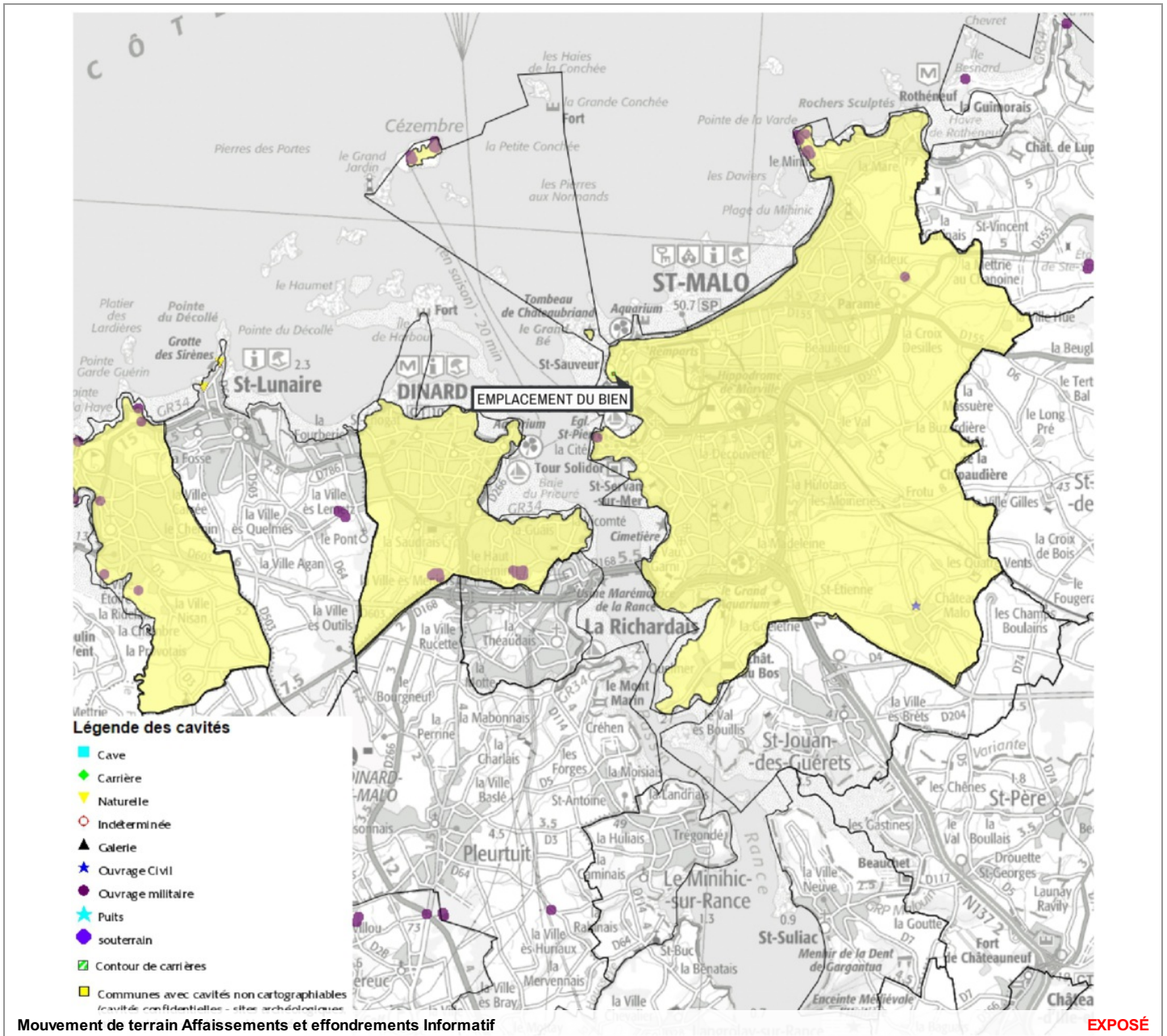

### Zoom et Légende extraits de la carte originale ci-dessus

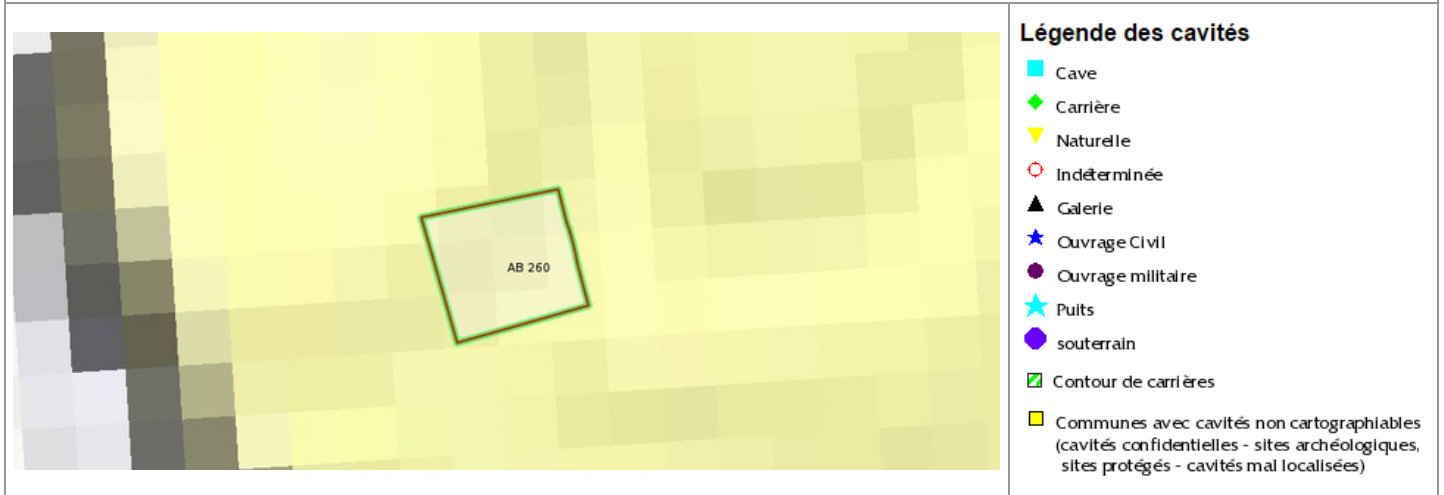

## Annexes

Cartographies des risques auxquelles l'immeuble n'est pas exposé

### Zoom extrait de la carte originale ci-contre

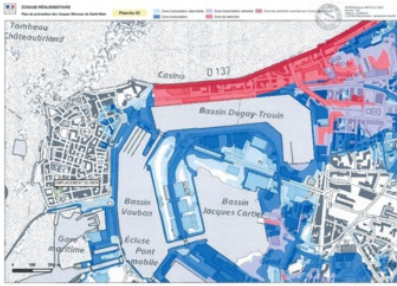

Inondation par submersion marine Approuvé le 18/07/2017

### Zoom extrait de la carte originale ci-contre

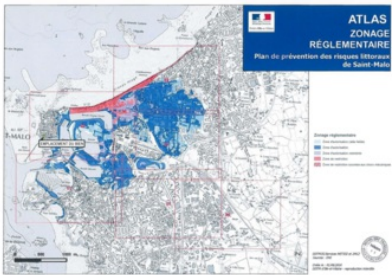

Inondation par submersion marine Approuvé le 18/07/2017

### Zoom extrait de la carte originale ci-contre

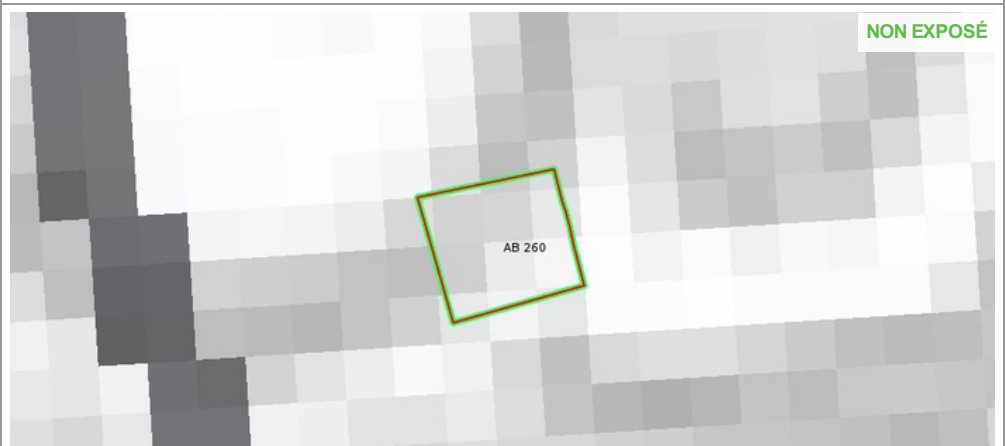
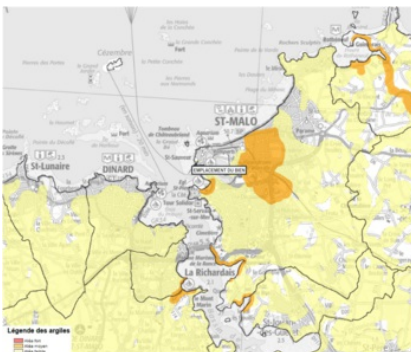

Mouvement de terrain Argile (Loi ELAN) Informatif



## Annexes

Cartographies des risques auxquelles l'immeuble n'est pas exposé

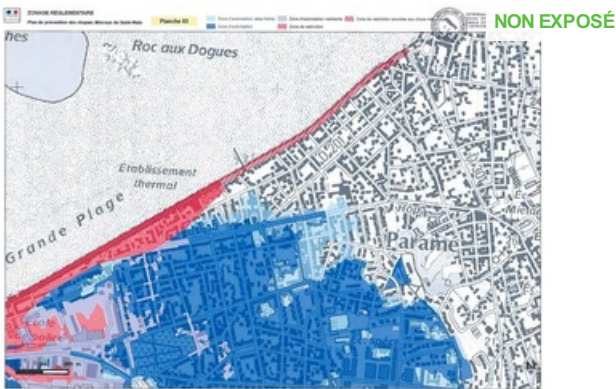

Inondation par submersion marine Approuvé le 18/07/2017



Inondation par submersion marine Approuvé le 18/07/2017

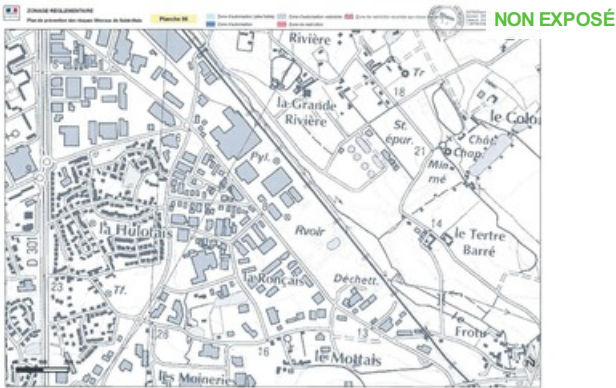

Inondation par submersion marine Approuvé le 18/07/2017

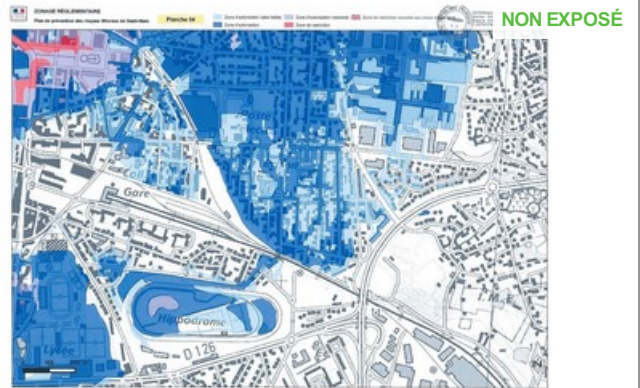

Inondation par submersion marine Approuvé le 18/07/2017

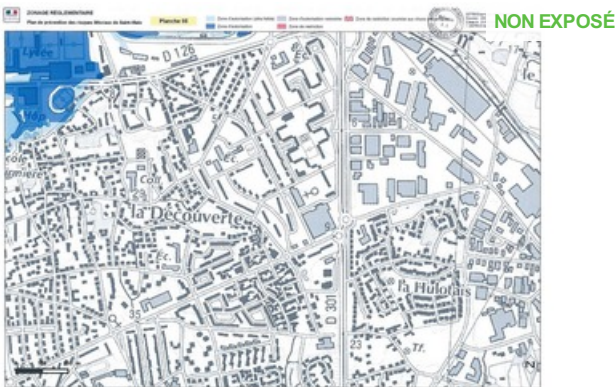

Inondation par submersion marine Approuvé le 18/07/2017



## Annexes

### Fiche d'information Sismicité



#### Information acquéreur – locataire (IAL – article L.125-5 du CE)

#### Le zonage sismique sur ma commune

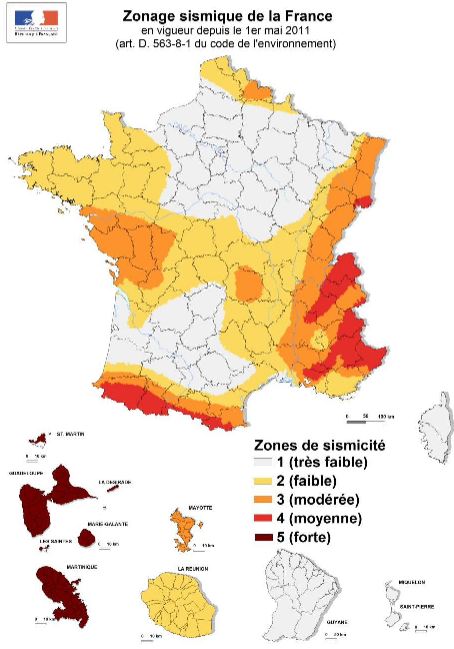

#### Le zonage sismique de la France:

Les données de sismicité instrumentale et historique et des calculs de probabilité permettent d'aboutir à l'élaboration d'un zonage sismique. Cette analyse probabiliste représente la possibilité pour un lieu donné, d'être exposé à des secousses telluriques. Elle prend en compte la répartition spatiale non uniforme de la sismicité sur le territoire français et a permis d'établir la cartographie ci-contre qui découpe le territoire français en 5 zones de sismicité: **très faible, faible, modérée, moyenne, forte**. Les constructeurs s'appuient sur ce zonage sismique pour appliquer des dispositions de constructions adaptées au degré d'exposition **au risque sismique**.

#### La réglementation distingue quatre catégories d'importance (selon leur utilisation et leur rôle dans la gestion de crise):

- I – bâtiments dans lesquels il n'y a aucune activité humaine nécessitant un séjour de longue durée**
- II – bâtiments de faible hauteur, habitations individuelles**
- III – établissements recevant du public, établissements scolaires, logements sociaux**
- IV – bâtiments indispensables à la sécurité civile et à la gestion de crise (hôpitaux, casernes de pompiers, préfectures ...)**

		1	2	3	4	5
Pour les bâtiments neufs						
I		Aucune exigence				
II		Aucune exigence		Règles CPMI-EC8 Zones 3/4	Règles CPMI-EC8 Zone 5	
		Aucune exigence	Eurocode 8			
III		Aucune exigence	Eurocode 8			
IV		Aucune exigence	Eurocode 8			

#### Si vous habitez, construisez votre maison ou effectuez des travaux :

- en **zone 1**, aucune règle parasismique n'est imposée ;
- en **zone 2**, aucune règle parasismique n'est imposée sur les maisons individuelles et les petits bâtiments. Les règles de l'Eurocode 8 sont imposées pour les logements sociaux et les immeubles de grande taille ;
- en **zone 3 et 4**, des règles simplifiées appelées CPMI – EC8 zone 3/4 peuvent s'appliquer pour les maisons individuelles;
- en **zone 5**, des règles simplifiées appelées CPMI-EC8 zone 5 peuvent s'appliquer pour les maisons individuelles.

Pour connaître, votre zone de sismicité: <https://www.georisques.gouv.fr/> - rubrique « Connaître les risques près de chez moi »

**Le moyen le plus sûr pour résister aux effets des séismes est la construction parasismique : concevoir et construire selon les normes parasismiques en vigueur, tenir compte des caractéristiques géologiques et mécaniques du sol.**

#### Pour en savoir plus:

Qu'est-ce qu'un séisme, comment mesure-t-on un séisme ? → <https://www.georisques.gouv.fr/minformer-sur-un-risque/seisme>

Que faire en cas de séisme ? → <https://www.georisques.gouv.fr/me-preparer-me-protger/que-faire-en-cas-de-seisme>

## Annexes

Arrêtés



PRÉFECTURE DE L'ILLE-ET-VILAINE

Direction du Cabinet  
SIRACED PC

### ARRÊTÉ RELATIF À L'INFORMATION DES ACQUEREURS ET DES LOCATAIRES DE BIENS IMMOBILIERS SUR LES RISQUES NATURELS ET TECHNOLOGIQUES DANS LE DEPARTEMENT DE L'ILLE-ET-VILAINE

La Préfète de la Région de Bretagne  
Préfète de l'Ille-&Vilaine  
Chevalier de la Légion d'Honneur  
Commandeur de l'Ordre National du Mérite

VU le code général des collectivités territoriales ;

VU le code de l'environnement, notamment ses articles L 125-5 et R 125-23 à R125-27 ;

VU le décret n°91-461 du 14 mai 1991 modifié relatif à la prévention du risque sismique ;

VU les plans de prévention des risques prévisibles d'inondations prescrits ou approuvés dans le département d'Ille-et-Vilaine ;

**Considérant** qu'aucun plan de prévention des risques technologiques n'a été encore prescrit en Ille-et-Vilaine ;

**Considérant** que le département de l'Ille-et-Vilaine n'est pas situé dans les zones de sismicité Ia, Ib, II ou III mentionnées à l'article 4 du décret n°91-461 du 14 mai 1991, susvisé ;

Sur proposition du sous-préfet, directeur du Cabinet de la préfète de la région de Bretagne et du département de l'Ille-et-Vilaine.

### ARRÊTE

**Article 1<sup>er</sup>** : L'obligation d'information prévue au I et II de l'article L 125-5 du code de l'environnement s'applique dans chacune des communes intégrées dans un plan de prévention des risques naturels prévisibles d'inondations approuvé ou prescrit, dont la liste figure en annexe du présent arrêté.

**Article 2** : Les éléments nécessaires à l'information des acquéreurs et des locataires de biens immobiliers sur les risques naturels prévisibles d'inondations sont consignés dans un dossier communal d'informations. Ce dossier, qui comprend une fiche de synthèse et des documents cartographiques, est librement consultable en préfecture, sous-préfecture et dans chacune des mairies concernées.

3, avenue de la Préfecture - 35026 RENNES CEDEX 9  
Tél. 02 99 02 10 35 - Fax 02 99 02 10 15 - www.bretagne.pref.gouv.fr

## Annexes

### Arrêtés

-2-

**Article 3 :** L'obligation d'information prévue au IV de l'article L.125-5 du code de l'environnement, s'applique pour l'ensemble des arrêtés portant reconnaissance de l'état de catastrophe naturelle sur le territoire de la commune dans lequel se situe le bien. Ceux-ci sont consultables en préfecture, sous-préfecture et dans toutes les mairies concernées.

**Article 4** Ces obligations d'information s'appliquent à compter du 1<sup>er</sup> juin 2006.

**Article 5** Le présent arrêté auquel est annexée la liste des communes intégrées dans un plan de prévention des risques naturels prévisibles d'inondations, prescrit ou approuvé, est adressé à chacun des maires des dites communes, accompagné du dossier communal d'information le concernant.

Ce même arrêté sera transmis, à la chambre départementale des notaires, accompagné de l'ensemble des dossiers communaux d'information.

Le présent arrêté et la liste des communes s'y rapportant seront affichés dans toutes les communes du département. Ils seront en outre publiés au recueil des actes administratifs de la préfecture. Un avis d'information sera inséré dans le journal "Ouest France" diffusé dans tout le département.

Le présent arrêté et la liste des communes concernées pourront être consultés sur le site Internet de la préfecture (<http://www.bretagne.pref.gouv.fr>).

**Article 6 :** La liste des communes et les dossiers communaux d'information seront mis à jour à chaque modification de situation d'une ou plusieurs communes au regard des conditions entraînant l'obligation d'annexer un état des risques naturels ou technologiques en application du code de l'environnement.

**Article 7 :** Le Sous-préfet, directeur du Cabinet de la Préfète de la région de Bretagne et du département de l'Ille-et-Vilaine, le Secrétaire Général de la préfecture de l'Ille-et-Vilaine, les Sous-préfets des arrondissements de Saint-Malo, Redon et Fougères, le directeur régional et départemental de l'équipement et les maires des communes concernées sont chargés, chacun en ce qui le concerne, de l'exécution du présent arrêté

Fait à Rennes le ; 13 FEV. 2006



Bernadette MALGORN



## Annexes

Arrêtés



PREFECTURE D'ILLE ET VILAINE

DIRECTION DÉPARTEMENTALE  
DES TERRITOIRES ET DE LA MER  
D'ILLE-ET-VILAINE

### ARRÊTÉ

**portant approbation du Plan de Prévention des Risques de Submersion Marine  
de Saint Malo**

**LE PRÉFET de la RÉGION BRETAGNE  
PRÉFET d'ILLE-ET-VILAINE**

**Vu** le Code de l'environnement et notamment ses articles L. 562-1 à L. 562-7 et R. 562-1 à R. 562-10 relatifs aux Plans de Prévention des Risques Naturels Prévisibles,

**Vu** le Code de l'environnement et notamment les articles L. 123-1 et suivants et R. 123-1 et suivants concernant les enquêtes publiques,

**Vu** le Code de l'urbanisme et notamment ses articles L. 151-43, L. 153-60 et L. 152-7,

**Vu** la loi n°95-101 du 2 février 1995 relative au renforcement de la protection de l'environnement,

**Vu** la loi n°2003-699 du 30 juillet 2003 relative à la prévention des risques technologiques et naturels et à la réparation des dommages,

**Vu** le décret n°2010-146 du 16 février 2010 modifiant le décret n°2004-374 du 29 avril 2004 relatif aux pouvoirs des Préfets, à l'organisation et à l'action des services de l'État dans les régions et départements,

**Vu** la circulaire du 3 juillet 2007 relative à la concertation dans l'élaboration des plans de prévention des risques,

**Vu** la circulaire du 27 juillet 2011 relative à la prise en compte de la submersion marine dans les plans de prévention des risques naturels,

**Vu** l'arrêté préfectoral du 8 avril 2010 prescrivant l'élaboration d'un Plan de Prévention des Risques naturels prévisibles de Submersion Marine à Saint-Malo,

**Vu** les avis favorables de la commune de Saint-Malo (30 juin 2016), du Conseil Départemental d'Ille-et-Vilaine (18 juillet 2016) ainsi que de Saint-Malo Agglomération (23 juin 2016),



## Annexes

Arrêtés

- Vu** l'absence d'observation du Conseil Régional de Bretagne ;
- Vu** l'arrêté préfectoral d'ouverture d'enquête publique en date du 29 août 2016 ;
- Vu** le rapport de la Commission d'Enquête et ses conclusions favorables en date du 25 octobre 2016 ;
- Vu** la prise en compte de la demande de dérogation à l'inconstructibilité derrière les digues, permettant de définir une Zone d'Intérêt stratégique (ZIS) déposée par la ville de Saint-Malo ;
- Considérant** que l'aléa submersion marine, sur la commune de Saint-Malo, est de nature à engendrer des risques pour les personnes et les biens qui y sont exposés ;
- Considérant** que le projet de plan de prévention des risques de submersion marine a pour but de limiter la vulnérabilité des personnes et des biens à l'aléa de submersion marine en délimitant des zones exposées au risque et en déterminant, en fonction de l'intensité du risque encouru, des mesures de prévention, de protection ou de sauvegarde ;
- Considérant** que l'enquête publique portant sur le projet de plan s'est déroulée du 29 août au 3 octobre 2016 ; que l'information du public a été assurée par une importante communication et 2 réunions publiques.

### ARRÊTE

#### **ARTICLE 1<sup>er</sup>**

Le Plan de Prévention des Risques de Submersion Marine (PPRSM) de Saint-Malo est approuvé.

Il concerne la commune de Saint-Malo.

#### **ARTICLE 2**

Le Plan de Prévention des Risques de Submersion Marine de Saint-Malo comprend :

- Un rapport de présentation et ses annexes
- Un règlement et ses annexes dont un atlas du zonage réglementaire.

#### **ARTICLE 3**

En application de l'article L. 562-4 du Code de l'environnement, le plan de prévention des risques de submersion marine de Saint-Malo approuvé vaut servitude d'utilité publique.

À ce titre il doit être annexé aux différents documents d'urbanisme de la commune de Saint-Malo.

#### **ARTICLE 4**

Le présent arrêté sera publié au recueil des actes administratifs de la préfecture d'Ille-et-Vilaine et mention en sera faite en caractères apparents dans les journaux Ouest-France et Pays Malouin.



## Annexes

Arrêtés

### ARTICLE 5

Une copie du présent arrêté sera affichée en mairie de Saint-Malo, ainsi qu'à la sous-préfecture de Saint-Malo pendant au moins un mois à partir de la date de réception de la notification du présent arrêté.

Le plan approuvé y sera tenu à la disposition du public ainsi qu'en préfecture, à la Communauté d'agglomération de Saint-Malo, au Syndicat mixte du SCoT du Pays de Saint-Malo et à la DDTM d'Ille-et-Vilaine.

### ARTICLE 6

Le Préfet d'Ille-et-Vilaine, le Directeur Départemental des Territoires et de la Mer d'Ille-et-Vilaine, le Sous-Préfet de Saint-Malo, le maire de la commune de Saint-Malo, les présidents de la Communauté d'agglomération de Saint-Malo et du Syndicat Mixte du SCoT de Saint-Malo, sont chargés, chacun en ce qui le concerne, de l'exécution du présent arrêté.

Fait à Rennes, le **18 JUIL. 2017**

Le Préfet,



Christophe MIRMAND

**Voies et délais de recours :** Le présent arrêté peut faire l'objet d'un recours gracieux auprès du Préfet d'Ille-et-Vilaine ou d'un recours hiérarchique auprès de Madame la Ministre de l'Écologie, du développement durable et de l'énergie, dans le délai de deux mois à compter de l'exécution des formalités de publicité.  
Le présent arrêté peut également faire directement l'objet d'un recours contentieux devant le Tribunal administratif de Rennes, 3 contour de la Motte CS 44416, 35044 Rennes Cedex, dans le même délai de deux mois.





## Annexes

Arrêtés



Liberté • Égalité • Fraternité  
RÉPUBLIQUE FRANÇAISE  
PRÉFET D'ILLE-ET-VILAINE

Préfecture d'Ille-et-Vilaine  
Direction des sécurités  
SIDPC

ARRÊTÉ N° 2019 08 21 001

### RELATIF A L'INFORMATION DES ACQUÉREURS ET DES LOCATAIRES DE BIENS IMMOBILIERS SUR LES RISQUES NATURELS ET TECHNOLOGIQUES MAJEURS DANS LE DÉPARTEMENT D'ILLE-ET-VILAINE

LA PRÉFÈTE DE LA RÉGION BRETAGNE  
PRÉFÈTE DE LA ZONE DE DÉFENSE ET DE SÉCURITÉ OUEST  
PRÉFÈTE D'ILLE-ET-VILAINE

- Vu le code général des collectivités territoriales ;
- Vu le code de l'environnement, notamment ses articles L.125-2 à L.125-7, R.125-23 à R.125-27 ;
- Vu le code de la santé publique, notamment ses articles L.1333-22 et R.1333-29 ;
- Vu le code minier notamment son article L.174-5 ;
- Vu le décret n°2010-1254 du 22 octobre 2010 relatif à la prévention du risque sismique ;
- Vu le décret n°2010-1255 du 22 octobre 2010 portant délimitation des zones de sismicité du territoire français ;
- Vu le décret n°2015-1353 du 26 octobre 2015 relatif aux secteurs d'information sur les sols prévus par l'article L.125-6 du code de l'environnement et portant diverses dispositions sur la pollution des sols et les risques miniers ;
- Vu l'arrêté du 27 juin 2018 portant délimitation des zones à potentiel radon du territoire français ;
- Vu l'arrêté du 13 juillet 2018 modifiant l'arrêté du 13 octobre 2005 portant définition du modèle d'imprimé pour l'établissement de l'état des risques naturels et technologiques ;
- Vu l'arrêté préfectoral du 31 août 2019 modifiant l'arrêté préfectoral du 13 février 2006 relatif à l'information des acquéreurs et des locataires de biens immobiliers sur les risques naturels, miniers et technologiques dans le département d'Ille-et-Vilaine ;
- Vu les plans de prévention des risques prévisibles d'inondation fluviale et de submersion marine approuvés dans le département d'Ille-et-Vilaine ;
- Vu les plans de prévention des risques technologiques approuvés dans le département d'Ille-et-Vilaine ;
- Vu les arrêtés préfectoraux du 25 mars 2019, du 09 avril 2019, du 09 avril 2019, du 02 juillet 2019 portant respectivement sur la localisation de secteurs d'informations sur les sols (SIS) sur le territoire de Montfort Communauté, du Pays de Châteaugiron Communauté, de la Communauté de Communes de Brocéliande, de Roche aux Fées Communauté ;

SUR proposition de Monsieur le directeur de cabinet de la préfète de la région Bretagne, préfète de la zone de défense et de sécurité Ouest, préfète d'Ille-et-Vilaine ;

**ARRÊTÉ :**

**Article 1<sup>er</sup> :**

Au terme des articles L.125-5 à L.125-7 et R.125-23 à R.125-27 du code de l'environnement, les acquéreurs ou locataires de bien immobilier, de toute nature, doivent être informés par le vendeur ou le bailleur, qu'il s'agisse ou non d'un professionnel de l'immobilier, des risques et des pollutions auxquels ce bien est exposé.

## Annexes

### Arrêtés

Un état des risques et pollutions, fondé sur les informations transmises par la préfète d'Ille-et-Vilaine, doit être établi moins de six mois avant la date de conclusion du contrat de location écrit, de la promesse de vente ou de l'acte réalisant ou constatant la vente d'un bien immobilier auquel il est annexé.

L'obligation d'information s'applique dans chacune des communes listées dans l'annexe du présent arrêté pour les biens immobiliers situés :

1. dans les zones couvertes par un plan de prévention des risques technologiques approuvé ainsi que dans les zones couvertes par un plan de prévention des risques naturels prévisibles approuvé ou dont certaines dispositions ont été rendues immédiatement opposables en application de l'article L. 562-2 du code de l'environnement ;
2. dans les zones couvertes par un plan de prévention des risques technologiques ou par un plan de prévention des risques naturels prévisibles prescrit ;
3. dans la zone de sismicité 2 (faible) instituée pour la totalité du territoire de l'ensemble des communes d'Ille-et-Vilaine par l'article R.563-4 et D.563-8-1 du code de l'environnement ;
4. dans un secteur d'information sur les sols ;
5. dans une commune à potentiel radon de niveau 3.

Cette liste des communes annexée au présent arrêté se substitue à celle annexée à l'arrêté préfectoral du 31 août 2018 modifiant l'arrêté préfectoral du 13 février 2006 relatif à l'information des acquéreurs et des locataires de biens immobiliers sur les risques naturels, miniers et technologiques dans le département d'Ille-et-Vilaine.

Les informations relatives à l'état des risques naturels et technologiques sont consultables en mairie, en préfecture et en sous-préfecture ainsi que sur le site internet [www.ille-et-vilaine.gouv.fr](http://www.ille-et-vilaine.gouv.fr).

#### **Article 2 :**

L'obligation d'information prévue au IV de l'article L.125-5 du code de l'environnement s'applique pour les arrêtés de reconnaissance de l'état de catastrophe naturelle ou technologique listés dans l'annexe du présent arrêté.

#### **Article 3 :**

L'arrêté préfectoral du 31 août 2018 modifiant l'arrêté préfectoral du 13 février 2006 relatif à l'information des acquéreurs et des locataires de biens immobiliers sur les risques naturels, miniers et technologiques dans le département d'Ille-et-Vilaine, est abrogé et remplacé, en toutes ses dispositions, par le présent arrêté.

#### **Article 4 :**

Le présent arrêté peut faire l'objet d'un recours contentieux auprès du tribunal administratif de Rennes, 3 Contour de la Motte - 35044 RENNES Cedex, ou dématérialisée par l'application Télérecours citoyen accessible par le site <https://www.telerecours.fr> dans un délai de deux mois à compter de sa publication.

#### **Article 5 :**

M. le directeur de cabinet de la préfète d'Ille-et-Vilaine, M. le secrétaire général de la préfecture d'Ille-et-Vilaine, MM. les sous-préfets d'arrondissements de Saint-Malo, Redon, Fougères-Vitré, M. le directeur départemental des territoires et de la mer, M. le directeur régional de l'environnement, de l'aménagement et du logement et Mmes et MM. les maires des communes du département sont chargés chacun en ce qui les concerne, de l'exécution du présent arrêté qui sera inséré au recueil des actes administratifs du département et adressé à la chambre départementale des notaires.

Fait à Rennes, le 21 AOUT 2019

Pour la Préfète et par délégation,  
Le directeur de cabinet,  
Pour le directeur de cabinet par suppléance,  
Le secrétaire général,



Denis OLAGNON

## Annexes Arrêtés

### Annexe à l'arrêté préfectoral du 21 août 2019 relatif à l'information des acquéreurs et des locataires de biens immobiliers sur les risques naturels et technologiques majeurs

PPRI - BR = Plan de Prévention Risques Inondations du bassin de la Vilaine en région  
 PPRI - SI = Plan de Prévention Risques Inondations du bassin de la Saône et de l'Isère  
 PPRI - VAM = Plan de Prévention Risques Inondations du bassin de la Vilaine Amont  
 PPRI - VAL = Plan de Prévention Risques Inondations du bassin de la Vilaine Aval  
 PPRISV - MO = Plan de Prévention des Risques de Submersion Marine, Meris de Du  
 PPRISV - SW = Plan de Prévention des Risques de Submersion Marine de St Malo

COMMUNES	PPR NATURELS		PPRI CONCERNE (1 nom de commune)	PPR MINIERES		PPR TECHNOLOGIQUES		ZONAGE SISMAQUE (classement)	INFO COMPLEMENTAIRES			
	Inondations (PPRI) ou sécheresse (PPRSM)	Trevaux obligatoires		PRESCRIT	APPR OUE	PRESCRIT	Approuvé		Trevaux obligatoires	Arrêtés CAT.NAT.	Arrêtés CAT.TECH.	Radon
SAINTE AUBINE D'AUBIGNE	non	non	-	non	non	non	-	zone 2 (faible)	oui	non	Zone 3	
SAINTE AUBINE DES LANDES	23/07/2007	non	PPRI-VAM (8)	non	non	non	-	zone 2 (faible)	oui	non	Zone 1	
SAINTE AUBINE DU COCHER	non	non	-	non	non	non	-	zone 2 (faible)	oui	non	Zone 3	
SAINTE BENOIT DES ONDES	25/08/2016	oui	PPRISV-MO (22)	non	non	non	-	zone 2 (faible)	oui	non	Zone 1	
SAINTE BRIC	non	non	-	non	non	non	-	zone 2 (faible)	oui	non	Zone 1	
SAINTE BRIEUC DES ERES	non	non	-	non	non	non	-	zone 2 (faible)	oui	non	Zone 1	
SAINTE BROLAORE	25/08/2016	oui	PPRISV-MO (22)	non	non	non	-	zone 2 (faible)	oui	non	Zone 1	
SAINTE CHRISTOPHE DE VALAINS	non	non	-	non	non	non	-	zone 2 (faible)	oui	non	Zone 3	
SAINTE CHRISTOPHE DES BOIS	non	non	-	non	non	non	-	zone 2 (faible)	oui	non	Zone 3	
SAINTE COULOMBE	non	non	-	non	non	non	-	zone 2 (faible)	oui	non	Zone 1	
SAINTE DIDIER	23/07/2007	non	PPRI-VAM (8)	non	non	non	-	zone 2 (faible)	oui	non	Zone 1	
SAINTE DOMENEC	non	non	-	non	non	non	-	zone 2 (faible)	oui	non	Zone 1	
SAINTE EREBLON	10/12/2007	non	PPRI-SR (36)	non	non	non	-	zone 2 (faible)	oui	non	Zone 1	
SAINTE GANTON	non	non	-	non	non	non	-	zone 2 (faible)	oui	non	Zone 3	
SAINTE GEORGES DE CHERNE	non	non	-	non	non	non	-	zone 2 (faible)	oui	non	Zone 3	
SAINTE GEORGES DE CHERAINE	25/08/2016	oui	PPRISV-MO (22)	non	non	non	-	zone 2 (faible)	oui	non	Zone 3	
SAINTE GEORGES DE RENTEMBAU	non	non	-	non	non	non	-	zone 2 (faible)	oui	non	Zone 1	
SAINTE GERMAIN DU PINEL	non	non	-	non	non	non	-	zone 2 (faible)	oui	non	Zone 3	
SAINTE GERMAIN EN COGLES	non	non	-	non	non	non	-	zone 2 (faible)	oui	non	Zone 3	
SAINTE GERMAIN SUR ILE	10/12/2007	non	PPRI-SR (36)	non	non	non	-	zone 2 (faible)	oui	non	Zone 1	
SAINTE GILLES	20/10/2005	non	PPRI-VAM (8)	non	non	non	-	zone 2 (faible)	oui	non	Zone 3	
SAINTE GONRAN	non	non	-	non	non	non	-	zone 2 (faible)	oui	non	Zone 3	
SAINTE GONLAY	20/10/2005	non	PPRI-MO (19)	non	non	non	-	zone 2 (faible)	oui	non	Zone 3	
SAINTE GREGOIRE	10/12/2007	non	PPRI-SR (36)	non	non	non	-	zone 2 (faible)	oui	non	Zone 1	
SAINTE GUINOUX	25/08/2016	oui	PPRISV-MO (22)	non	non	non	-	zone 2 (faible)	oui	non	Zone 3	
SAINTE JACQUES DE LA LANDE	10/12/2007	non	PPRI-SR (36)	non	non	non	-	zone 2 (faible)	oui	non	Zone 2	
SAINTE JEAN SUR COUSNON	non	non	-	non	non	non	-	zone 2 (faible)	oui	non	Zone 3	
SAINTE JEAN SUR VILAINE	23/07/2007	non	PPRI-VAM (8)	non	non	non	-	zone 2 (faible)	oui	non	Zone 3	
SAINTE JOUAN DES GUERETS	non	non	-	non	non	non	-	zone 2 (faible)	oui	non	Zone 2	
SAINTE HILAIRE DES LANDES	non	non	-	non	non	non	-	zone 2 (faible)	oui	non	Zone 3	
SAINTE JUST	non	non	-	non	non	non	-	zone 2 (faible)	oui	non	Zone 3	
SAINTE LEGER DES PRES	non	non	-	non	non	non	-	zone 2 (faible)	oui	non	Zone 1	
SAINTE LUNAIRE	non	non	-	non	non	non	-	zone 2 (faible)	oui	non	Zone 1	
SAINTE MALO	18/07/2017	non	PPRISV-SM (1)	non	non	non	-	zone 2 (faible)	oui	non	Zone 1	



## Annexes

Arrêtés



**ARRÊTÉ n°35-2022-01-20-00001  
du 20 janvier 2022**

**PORTANT SUR LA LOCALISATION  
DE SECTEURS D'INFORMATIONS SUR LES SOLS (SIS)  
SUR LE TERRITOIRE DE SAINT-MALO AGGLOMERATION**

**LE PRÉFET DE LA RÉGION BRETAGNE  
PRÉFET D'ILLE-ET-VILAINE**

**Vu** le code de l'environnement, notamment les articles L.556-2, L. 125-6 et L.125-7, R. 125-41 à R.125-47 ;

**Vu** le code de l'urbanisme, notamment les articles R.151-53, R.410-15-1, R.431-16 et R.442-8-1 ;

**Vu** l'article 173 de la loi n° 2014-366 du 24 mars 2014 pour l'accès au logement et un urbanisme rénové, dite loi ALUR, qui prévoit l'élaboration de secteurs d'information sur les sols (SIS) ;

**Vu** le décret n° 2015-1353 du 26 octobre 2015 relatif aux articles L. 125-6 et L. 125-7 du code de l'Environnement précisant les modalités de mise en œuvre des SIS ;

**Vu** le rapport de l'inspection des installations classées du 16 novembre 2021 proposant la création de SIS sur le territoire de Saint-Malo Agglomération ;

**Vu** les retours de maires consultés du territoire de Saint-Malo Agglomération ;

**Vu** l'information des propriétaires concernés par les projets de création des secteurs d'information sur les sols du 22 décembre 2020 au 22 février 2021 et l'observation de certains d'entre eux ;

**Vu** l'absence d'observations du public entre le 22 décembre 2020 et le 22 février 2021 ;

**CONSIDÉRANT** qu'il convient de formaliser les informations détenues par l'État sur la pollution des sols afin de prévenir durablement tout risque pour l'environnement ou la santé des utilisateurs du site et que des études et travaux appropriés soient mis en œuvre en cas de changement d'usage des sols ;

**CONSIDÉRANT** que les dépôts des déchets et substances sur les terrains identifiés dans les fiches SIS sur le territoire de Saint-Malo Agglomération doivent être pris en compte en cas de changement d'usage, de vente et de location du terrain ;

**CONSIDÉRANT** que les communes du territoire de Saint-Malo Agglomération ont été consultées sur les projets de création de secteurs d'information sur les sols situés sur leur territoire ;

1/4

## Annexes

Arrêtés

**CONSIDÉRANT** que les propriétaires des terrains d'assiette concernés par un projet de création d'un secteur d'information sur les sols ont été identifiés à l'aide des outils à la disposition de la DREAL et des mairies concernées et qu'ils ont été informés dans la mesure du possible ;

**CONSIDÉRANT** que la participation du public a été réalisée du 22 décembre 2020 au 22 février 2021,

**CONSIDÉRANT** les retours des communes, l'observation de certains propriétaires consultés et l'absence de contribution du public ;

**Sur proposition** du secrétaire général de la préfecture d'Ille-et-Vilaine,

### ARRÊTE :

#### **Article 1<sup>er</sup> : Généralités**

Conformément à l'article R. 125-45 du Code de l'environnement, des secteurs d'information sur les sols (SIS) sont créés sur les communes suivantes du territoire de Saint-Malo Agglomération et référencés :

- Châteauneuf : 35SIS02514
- Hirel : 35SIS02516
- La Fresnais : 35SIS02517
- La Ville-es-Nonais : 35SIS02518
- Miniac-Morvan : 35SIS02520, 35SIS11685
- Plerguer : 35SIS02522, 35SIS02523, 35SIS02725
- Saint-Benoît-des-Ondes : 35SIS02524
- Saint-Coulomb : 35SIS02525
- Saint-Guinoux : 35SIS02527
- Saint-Jouan-des-Guérets : 35SIS02528
- Saint-Malo : 35SIS02529, 35SIS02532, 35SIS02533, 35SIS02534, 35SIS05060
- Saint-Méloir-des-Ondes : 35SIS02539
- Saint-Père : 35SIS02544, 35SIS02545
- Saint-Suliac : 35SIS02546

Les fiches descriptives de ces secteurs d'information sur les sols sont publiés sur le site Internet <http://www.georisques.gouv.fr>.

#### **Article 2 : Urbanisme**

Les secteurs d'information sur les sols définis par le présent arrêté sont annexés au document d'urbanisme en vigueur des communes de Châteauneuf, Hirel, La Fresnais, La Ville-es-Nonais, Miniac-Morvan, Plerguer, Saint-Benoît-des-Ondes, Saint-Coulomb, Saint-Guinoux, Saint-Jouan-des-Guérets, Saint-Malo, Saint-Méloir-des-Ondes, Saint-Père, Saint-Suliac.

#### **Article 3 : Obligations relatives à l'usage des terrains**

Conformément à l'article L. 556-2 du code de l'environnement, les pétitionnaires d'autorisation à construire dans les secteurs d'information sur les sols identifiés à l'article 1 doivent attester de la prise en compte d'une étude de sols, définissant les mesures de gestion de la pollution à mettre en œuvre

2/4

## Annexes

### Arrêtés

pour assurer la compatibilité entre l'usage futur et l'état des sols. Cette attestation doit être établie par un bureau d'études certifié dans le domaine des sites et sols pollués ou équivalent, conformément à la norme NF X31-620-2, définie par arrêté du ministre chargé de l'environnement.

L'attestation n'est pas requise lors du dépôt de la demande de permis d'aménager par une personne ayant qualité pour bénéficier de l'expropriation pour cause d'utilité publique, dès lors que l'opération de lotissement a donné lieu à la publication d'une déclaration d'utilité publique.

L'attestation n'est pas requise lors du dépôt de la demande de permis de construire, lorsque la construction projetée est située dans le périmètre d'un lotissement autorisé ayant fait l'objet d'une demande comportant une attestation garantissant la réalisation d'une étude des sols et sa prise en compte dans la conception du projet d'aménagement.

À compter de la date de publication du présent arrêté, le fait qu'un terrain soit répertorié en secteurs d'information sur les sols doit être mentionné dans les certificats d'urbanisme prévus à l'article L. 410-1 du code de l'urbanisme. L'obligation vaut tant pour la délivrance de certificats dans les communes disposant d'un PLU que dans celles disposant d'une carte communale ou sous le régime du RNU (Règlement National d'Urbanisme).

Le présent article s'applique sans préjudice des dispositions spécifiques sur la pollution des sols déjà prévues dans les documents d'urbanisme.

#### **Article 4 : Obligations d'information des acquéreurs et locataires**

Sans préjudice des articles L. 514-20 et L. 125-5 du code de l'environnement, lorsqu'un terrain situé en secteur d'information sur les sols mentionné à l'article L. 125-6 du code de l'environnement fait l'objet d'un contrat de vente ou de location, le vendeur ou le bailleur du terrain est tenu d'en informer par écrit l'acquéreur ou le locataire. Il communique les informations rendues publiques par l'État, en application de l'article L. 125-6 précité. L'acte de vente ou de location atteste de l'accomplissement de cette formalité. Ces obligations sont applicables à compter du premier jour du quatrième mois suivant la publication au recueil des actes administratifs dans le département du présent arrêté.

À défaut et si une pollution constatée rend le terrain impropre à la destination précisée dans le contrat, dans un délai de deux ans à compter de la découverte de la pollution, l'acquéreur ou le locataire a le choix de demander la résolution du contrat ou, selon le cas, de se faire restituer une partie du prix de vente ou d'obtenir une réduction du loyer. L'acquéreur peut aussi demander la réhabilitation du terrain aux frais du vendeur lorsque le coût de cette réhabilitation ne paraît pas disproportionné par rapport au prix de vente.

#### **Article 5 : Révision des SIS**

La modification de fiche SIS ne nécessite ni modification du présent arrêté, ni nouvelle consultation.

Le présent arrêté est révisé (suppression ou ajout de sites) dès lors que le préfet a connaissance d'informations lui permettant la suppression ou la création de nouveau secteur d'information sur les sols. La création, la suppression de secteurs d'information sur les sols est menée conformément aux dispositions des articles R. 125-42 à R. 125-46 du code de l'environnement. La durée de la consultation prévue au I de l'article R. 125-44 du code de l'environnement est fixée à deux mois.

#### **Article 6 : Notification et publicité**

Conformément à l'article R. 125-46 du code de l'environnement, le présent arrêté sera notifié aux maires de Châteauneuf, Hirel, La Fresnais, La Ville-es-Nonais, Miniac-Morvan, Plerguer, Saint-



## Annexes

### Arrêtés

Benoît-des-Ondes, Saint-Coulomb, Saint-Guinoux, Saint-Jouan-des-Guérêts, Saint-Malo, Saint-Méloir-des-Ondes, Saint-Père, Saint-Suliac et au président de Saint-Malo Agglomération.

Il est affiché pendant un mois au siège des mairies de Châteauneuf, Hirel, La Fresnais, La Ville-es-Nonais, Miniac-Morvan, Plerguer, Saint-Benoît-des-Ondes, Saint-Coulomb, Saint-Guinoux, Saint-Jouan-des-Guérêts, Saint-Malo, Saint-Méloir-des-Ondes, Saint-Père, Saint-Suliac.

Le présent arrêté est publié au recueil des actes administratifs du département d'Ille-et-Vilaine.

#### **Article 7 : Exécution de l'arrêté**

Monsieur le Secrétaire général de la préfecture d'Ille-et-Vilaine, les Maires de Châteauneuf, Hirel, La Fresnais, La Ville-es-Nonais, Miniac-Morvan, Plerguer, Saint-Benoît-des-Ondes, Saint-Coulomb, Saint-Guinoux, Saint-Jouan-des-Guérêts, Saint-Malo, Saint-Méloir-des-Ondes, Saint-Père, Saint-Suliac, le président de Saint-Malo Agglomération, Monsieur le Directeur Régional de l'Environnement, de l'Aménagement et du Logement et tout agent de la force publique sont chargés, chacun en ce qui le concerne, de l'exécution du présent arrêté.

Fait à Rennes, le **20 JAN. 2022**

Pour le Préfet et par délégation,  
Le Secrétaire Général Adjoint  
Pour le Secrétaire Général, par suppléance  
Le Secrétaire Général Adjoint



Matthieu BLET

La présente décision peut faire l'objet d'un recours contentieux devant le tribunal administratif de RENNES qui devra, sous peine de forclusion, être enregistré au greffe de cette juridiction dans le délai de deux mois à compter de sa publication ou de sa notification. Le tribunal administratif de Rennes peut être saisi par l'application Télérecours citoyens accessible par le site <https://www.letele recours.fr>. Vous avez également la possibilité d'exercer, durant le délai du recours contentieux, un recours gracieux auprès de mes services. Ce recours gracieux interrompt le délai du recours contentieux qui ne courra à nouveau qu'à compter de la notification de ma réponse ou de la décision implicite de rejet née, à l'expiration d'un délai de deux mois, du silence gardé sur ce recours gracieux.

## Annexes

Attestation d'assurance



**Generali**  
Professionnels - Souscription gestion  
75456 Paris Cedex 09

Votre contrat PROTECTION  
ENTREPRISE ET DIRIGEANT  
n° AP559256

MEDIA IMMO  
124 RUE LOUIS BAUDOIN  
91100 CORBEIL ESSONNES

### Attestation d'assurance de Responsabilité Civile

Paris, le 29 août 2023

Generali IARD atteste que le contrat d'assurance Responsabilité Civile n°AP559256 garantit :

MEDIA IMMO  
124 RUE LOUIS BAUDOIN  
91100 CORBEIL ESSONNES

Sont couvertes les conséquences pécuniaires de la Responsabilité Civile pouvant lui incomber du fait de ses activités professionnelles :

- Mise à disposition d'un site internet permettant le téléchargement de notes de renseignements d'urbanisme, droit de préemption, certificats de carrières, certificats d'urbanisme,
- droit de préemption, certificats d'urbanisme/de numérotage/d'hygiène et salubrité/d'alignement/de non-peril/de carrières, concordance cadastrale, état des risques et pollutions,
- les téléchargements de l'état des risques de pollution des sols, des installations classées pour la protection de l'environnement; d'informations.

TABLEAU DES PLAFONDS DES GARANTIES ET DES SOUS LIMITATIONS APPLICABLES EN CAS DE SINISTRE

GARANTIES	MONTANTS
<b>Responsabilité Civile avant Livraison</b>	
<b>Tous dommages confondus</b>	10 000 000 EUR par sinistre
Dont :	
• Tous dommages résultant de la faute inexcusable de l'employeur - accidents du travail - maladies professionnelles	2 000 000 EUR par année d'assurance quel que soit le nombre de victimes
• Dommages matériels et immatériels consécutifs	3 000 000 EUR par sinistre
• Dommages immatériels non consécutifs	500 000 EUR par sinistre

1 / 2

## Annexes

Attestation d'assurance



Attestation contrat N°AP559256

GARANTIES	MONTANTS
<b>Responsabilité Civile Après Livraison et/ou Professionnelle</b>	
<b>Tous dommages (corporels, matériels et immatériels confondus) et frais confondus</b>	5 000 000 EUR par année d'assurance
Dont :	
• Dommages immatériels non consécutifs	5 000 000 EUR par année d'assurance
• Frais de restauration de l'image de marque	200 000 EUR par année d'assurance
• Biens, documents, médias et données confiés et/ou prêtés (Dommages matériels et immatériels consécutifs) y compris frais de reconstitution	500 000 EUR par année d'assurance
<b>Frais de prévention</b>	
<b>Frais de prévention</b>	150 000 EUR par année d'assurance
<b>Atteinte Logique / Cyber</b>	
<b>Tous dommages et frais confondus</b>	150 000 EUR par année d'assurance
Dont :	
• Frais de notification	50 000 EUR par année d'assurance
• Frais en cas d'atteinte à la réputation	50 000 EUR par année d'assurance
<b>Risques environnementaux</b>	
<b>Atteintes accidentelles à l'environnement tous dommages et frais confondus</b>	1 000 000 EUR par année d'assurance
Dont :	
• Préjudice écologique, tous dommages et frais confondus	300 000 EUR par année d'assurance
Dont :	
Frais de prévention	100 000 EUR par année d'assurance
• Responsabilité environnementale, tous dommages et frais confondus	300 000 EUR par année d'assurance
Dont :	
Frais de prévention	100 000 EUR par année d'assurance
<b>GARANTIE JURIDIQUE</b>	
<b>Défense Pénale et Recours</b>	SOUSCRIT

La présente attestation est valable pour la période du 8 août 2023 au 31 décembre 2023 sous réserve que le contrat ne soit pas résilié, suspendu ou annulé pour quelque cause que ce soit au cours de cette période.

Elle n'implique qu'une présomption de garantie à la charge de l'assureur. Elle est délivrée pour valoir ce que de droit et n'engage l'assureur que dans les limites des dispositions du contrat auquel elle se réfère.

Karim BOUCHEMA  
Directeur des Opérations

2 / 2