

État des risques et pollutions

aléas naturels, miniers ou technologiques, sismicité, potentiel radon et sols pollués

Attention ! s'ils n'impliquent pas d'obligation ou d'interdiction réglementaire particulière, les aléas connus ou prévisibles qui peuvent être signalés dans les divers documents d'information préventive et concerner l'immeuble, ne sont pas mentionnés par cet état.

Cet état, à remplir par le vendeur ou le bailleur, est destiné à être en **annexe** d'un contrat de vente ou de location d'un immeuble.

Cet état est établi sur la base des informations mises à disposition par arrêté préfectoral

N°	du			mis à jour le		
Adresse de l'immeuble	Code postal ou Insee			Commune		

Situation de l'immeuble au regard d'un plan de prévention des risques naturels (PPRN)

■ L'immeuble est situé dans le périmètre d'un PPR N		¹Oui	Non				
<table style="width: 100%; border-collapse: collapse;"> <tr> <td style="width: 25%;">prescrit</td> <td style="width: 25%;">anticipé</td> <td style="width: 25%;">approuvé</td> <td style="width: 25%;">date</td> </tr> </table>	prescrit	anticipé	approuvé	date			
prescrit	anticipé	approuvé	date				
¹Si oui , les risques naturels pris en considération sont liés à :							
inondations	autres						
> L'immeuble est concerné par des prescriptions de travaux dans le règlement du PPRN		²Oui	Non				
²Si oui , les travaux prescrits ont été réalisés :		Oui	Non				
■ L'immeuble est situé dans le périmètre d'un autre PPR N		¹Oui	Non				
<table style="width: 100%; border-collapse: collapse;"> <tr> <td style="width: 25%;">prescrit</td> <td style="width: 25%;">anticipé</td> <td style="width: 25%;">approuvé</td> <td style="width: 25%;">date</td> </tr> </table>	prescrit	anticipé	approuvé	date			
prescrit	anticipé	approuvé	date				
¹Si oui , les risques naturels pris en considération sont liés à :							
inondations	autres						
> L'immeuble est concerné par des prescriptions de travaux dans le règlement du PPRN		²Oui	Non				
²Si oui , les travaux prescrits ont été réalisés :		Oui	Non				

Situation de l'immeuble au regard d'un plan de prévention des risques miniers (PPRM)

> L'immeuble est situé dans le périmètre d'un PPR M		³Oui	Non				
<table style="width: 100%; border-collapse: collapse;"> <tr> <td style="width: 25%;">prescrit</td> <td style="width: 25%;">anticipé</td> <td style="width: 25%;">approuvé</td> <td style="width: 25%;">date</td> </tr> </table>	prescrit	anticipé	approuvé	date			
prescrit	anticipé	approuvé	date				
³Si oui , les risques miniers pris en considération sont liés à :							
mouvement de terrain	autres						
> L'immeuble est concerné par des prescriptions de travaux dans le règlement du PPRM		⁴Oui	Non				
⁴Si oui , les travaux prescrits ont été réalisés :		Oui	Non				

Situation de l'immeuble au regard d'un plan de prévention des risques technologiques (PPRT)

> L'immeuble est situé dans le périmètre d'étude d'un PPR T prescrit et non encore approuvé		⁵Oui	Non
⁵Si oui , les risques technologiques pris en considération dans l'arrêté de prescription sont liés à :			
effet toxique	effet thermique	effet de surpression	
> L'immeuble est situé dans le périmètre d'exposition aux risques d'un PPR T approuvé		⁵Oui	Non
> L'immeuble est situé en secteur d'expropriation ou de délaissement		Oui	Non
> L'immeuble est situé en zone de prescription		Oui	Non
⁶Si oui la transaction concerne un logement , les travaux prescrits ont été réalisés			
⁶Si oui la transaction ne concerne pas un logement , l'information sur le type de risques auxquels l'immeuble est exposé ainsi que leur gravité, probabilité et cinétique, est jointe à l'acte de vente ou au contrat de location.			
		Oui	Non

Situation de l'immeuble au regard du zonage sismique réglementaire

> L'immeuble se situe dans une commune de sismicité classée en :

Zone 1
très faible

Zone 2
faible

Zone 3
modérée

Zone 4
moyenne

Zone 5
forte

Situation de l'immeuble au regard du zonage réglementaire à potentiel radon

> L'immeuble se situe dans une commune à potentiel radon classée en niveau 3

Oui

Non

Information relative à la pollution des sols

> Le terrain est situé en secteur d'information sur les sols (SIS)

Oui

Non

Information relative aux sinistres indemnisés par l'assurance suite à une catastrophe N/M/T*

> L'information est mentionnée dans l'acte de vente

* catastrophe naturelle minière ou technologique

Oui

Non

Documents de référence permettant la localisation de l'immeuble au regard des risques pris en compte

Vendeur/bailleur

date/lieu

Acquéreur/locataire

Information sur les risques naturels, miniers ou technologiques, la sismicité, le potentiel radon, les pollutions de sols, pour en savoir plus, consultez le site Internet :

www.georisques.gouv.fr



PREFECTURE DE MAINE-ET-LOIRE

**INFORMATIONS ACQUÉREURS/LOCATAIRES DE BIENS
IMMOBILIERS SUR LES RISQUES MAJEURS**

DOSSIER COMMUNAL

ANGERS

- **Fiche synthétique d'information sur les risques**

- **Liste des arrêtés portant reconnaissance de l'état de catastrophe naturelle ou technologique sur le territoire de la commune.**

FICHE SYNTHÉTIQUE D'INFORMATION SUR LES RISQUES

COMMUNE d'ANGERS

▪ RISQUES FAISANT L'OBJET D'UN PLAN DE PREVENTION DES RISQUES

LE RISQUE INONDATION :

Sur la commune d'Angers ont été mis en œuvre deux plans de prévention des risques naturels prévisibles inondation, valant servitude d'utilité publique :

- le PPRi « du Val du Louet-Confluence de la Maine et de la Loire » approuvé le 9 décembre 2002. Une procédure de révision de ce PPRi, approuvée par arrêté du 16 novembre 2015, est en cours.
- le PPRi « Confluence Maine » approuvé le 16 octobre 2009 et modifié le 7 juillet 2017.

Ces PPRi ont pour objet de délimiter les zones concernées par ce risque et de réglementer de manière pérenne les usages du sol dans ces zones avec pour le PPRi « Confluence Maine » des mesures obligatoires sur les constructions et habitations existantes.

Les documents sont accessibles à partir du site internet de la Préfecture à l'adresse suivante :

<http://www.maine-et-loire.gouv.fr/les-plans-de-prevention-des-risques-inondation-a168.html>

▪ LE RISQUE INONDATION

- ♦ Nature de la crue : Les inondations de la Maine sont des inondations de plaine régulières et progressives, plus ou moins rapides en fonction de la topographie et des aménagements du bassin versant, par suite de pluies importantes et durables provoquant le débordement du cours d'eau. Les inondations qu'a connu la Maine relèvent du type « crues atlantiques ». Elles peuvent être aggravées par une influence de l'aval lorsque la Loire est elle-même en crue.

- ♦ Caractéristiques de la crue :

Les dernières crues les plus importantes du fleuve sont celles de 1982, 1995 et 1999-2000. La crue qui a servi de référence pour l'élaboration des PPRi est celle de janvier 1995, reconnue comme événement historique. La hauteur atteinte à l'échelle de crue du Pont de Verdun (en aval) était de 6,66 m soit une cote de 20,34 m NGF. La présence du pont qui fait barrage génère en amont, une surcote de l'ordre de 30 à 40 cm.

- ♦ Intensité et qualification de la crue :

La crue est composée de 3 paramètres : la hauteur de submersion, la vitesse d'écoulement et le clapot (vague provoquée par le vent sur de grands plans d'eau).

Suivant l'intensité de ces éléments, la crue est qualifiée en 4 classes d'aléas dont la représentation figure ci-après.

Les études des 2 PPRi ayant été menées à 4 années d'intervalle, l'évolution de la réglementation a conduit à modifier les classes d'aléas.

Aléa	En aval du pont de la Basse-Chaine PPRi Val du Louet – Confluence de la Maine et de la Loire	En amont du pont de la Basse-Chaine PPRi Confluence Maine
Faible	Profondeur de submersion inférieure à 1 m sans vitesse significative.	Profondeur de submersion inférieure à 1 m sans vitesse significative.
Moyen	Profondeur comprise entre 1 et 2 m avec vitesse nulle à faible ou profondeur < 1 m avec vitesse significative.	Profondeur comprise entre 1 et 1,5 m sans vitesse significative ou inférieure à 1 m avec vitesse significative ou/et avec clapot significatif.
Fort	Profondeur supérieure à 2 m avec vitesse nulle à faible ou profondeur comprise entre 1 m et 2 m avec vitesse moyenne à forte.	Profondeur supérieure à 1,5 m sans vitesse significative ou entre 1 et 1,5 m avec vitesse significative et/ou avec clapot significatif.
Très fort	Profondeur supérieure à 2 m avec vitesse moyenne à forte.	Profondeur supérieure à 1,50 m avec vitesse significative.

Une vitesse significative est une vitesse $> 0,50$ m/s à partir de laquelle un adulte se déplace avec difficulté dans 1 m d'eau.

■ AUTRES RISQUES :

RISQUE SISMIQUE

L'ensemble du territoire de la commune d'Angers est situé en zone de sismicité faible, sur la carte délimitant ces risques sur le territoire national, en application du décret ministériel du 22 octobre 2010.

Cette cartographie sert de support à un zonage réglementaire. Les règles de construction parasismique sont entrées en vigueur depuis le 1^{er} mai 2011. Cette information est à intégrer même si elle n'a pas d'incidence sur le droit des sols, car des règles constructives seront à prendre en compte par les pétitionnaires selon le zonage concerné et le type de bâtiment, en fonction des probabilités d'atteinte aux personnes et aux équipements. Ces obligations s'appliquent aux nouvelles constructions et aux travaux de remplacement ou d'ajout des éléments non structuraux (bacons ou extensions par exemple), pour les bâtiments de catégories II et IV.

Les documents sont accessibles à partir du site internet de la Préfecture à l'adresse suivante :

<http://www.maine-et-loire.gouv.fr/seisme-r693.html>

RISQUE RADON

Le territoire de la commune d'Angers est situé en zone fort de catégorie 3, sur l'arrêté ministériel du 27 juin 2018, portant délimitation des zones à potentiel radon du territoire français.

Les communes à potentiel radon de catégorie 3 sont celles dont une partie de la superficie présente des formations géologiques dont les teneurs en uranium sont estimées plus élevées comparativement aux autres formations.

Il conviendra de s'assurer de la qualité des sols auprès d'experts avant toutes nouvelles constructions, et d'apporter les mesures correctives ou préventives appropriées de réduction de toute exposition aux concentrations de radon à l'intérieur des bâtiments.

En savoir plus : <http://www.maine-et-loire.gouv.fr/le-radon-a4645.html>

RISQUE SOLS POLLUÉS

Les secteurs d'information sur les sols (SIS) sont les terrains où l'État a connaissance d'une pollution des sols justifiant, notamment en cas de changement d'usage, la réalisation d'études de sols et la mise en place de mesures de gestion de la pollution pour préserver la santé et l'environnement.

Sur un terrain où est répertorié un SIS, le maître d'ouvrage doit fournir dans le dossier de demande de permis de construire ou d'aménager une **attestation**, réalisée par un bureau d'études **certifié** dans le domaine des sites et sols pollués ou équivalent, garantissant la réalisation d'une étude des sols et de sa

prise en compte dans la conception du projet de construction ou de lotissement (cf. L.556-2 du code de l'environnement).

Les informations par commune sont consultables sur le site GEORISQUES – Base de données sur les sites et sols pollués (ou potentiellement pollués) appelant une action des pouvoirs publics, à titre préventif ou curatif, à l'adresse suivante :

<http://www.georisques.gouv.fr/dossiers/sis-secteur-dinformation-sur-les-sols/donnees#/>

Sur le territoire de la commune d'Angers 3 sites pollués ont été identifiés à ce jour :

N° Identifiant	Commune principale	Code Insee	Nom(s) usuel(s)	Adresse	Autres sources de données
<u>49SIS05842</u>	ANGERS	49007	Ancienne usine à gaz d'Angers	15 rue Boreau	Base BASOL : N° 49.0002
<u>49SIS07194</u>	ANGERS	49007	LARIVIERE	boulevard Etienne d'Orves	Base BASOL : N° 49.0067 Base S3IC (Installations Classées) : N° 063.2201
<u>49SIS07610</u>	ANGERS	49007	Ecole Primaire Anne Dacier (Annexe de l'IUFM)	7 bis rue Dacier	Base BASIAS : N° PAL4900370 Base BASOL : N° 49.0045

LISTE DES ARRÊTES PORTANT RECONNAISSANCE DE L'ÉTAT DE CATASTROPHES NATURELLES OU TECHNOLOGIQUES

Commune	Risque	Date début	Date fin	Date arrêté	Date JO
Angers	Inondations et coulées de boue	08/12/82	31/12/82	11/01/83	13/01/83
	Inondations et coulées de boue	11/04/83	16/04/83	16/05/83	18/05/83
	Inondations et coulées de boue	15/01/88	20/02/88	07/04/88	21/04/88
	Mouvements de terrain différentiels consécutifs à la sécheresse et à la réhydratation des sols	01/05/89	31/12/91	16/10/92	17/10/92
	Mouvements de terrain différentiels consécutifs à la sécheresse et à la réhydratation des sols	01/01/92	30/11/96	19/09/97	11/10/97
	Inondations et coulées de boue	21/12/93	15/01/94	30/06/94	09/07/94
	Inondations et coulées de boue	24/07/94	24/07/94	15/11/94	24/11/94
	Inondations et coulées de boue	24/07/94	24/07/94	12/01/95	31/01/95
	Mouvements de terrain différentiels consécutifs à la sécheresse et à la réhydratation des sols	01/12/96	31/08/98	19/11/98	11/12/98
	Inondations et coulées de boue	10/08/97	10/08/97	12/03/98	28/03/98
	Inondations, coulées de boue et mouvements de terrains	25/12/99	29/12/99	29/12/99	30/12/99
	Mouvements de terrain différentiels consécutifs à la sécheresse et à la réhydratation des sols	01/07/03	30/09/03	22/11/05	13/12/05
	Inondations et coulées de boue	15/07/03	16/07/03	03/10/03	19/10/03
	Inondations et coulées de boue	22/08/11	22/08/11	28/11/11	01/12/11
	Inondations et coulées de boue	11/05/16	11/05/16	28/06/16	20/07/16

Risque Radon dans le Maine-et-Loire

Angers

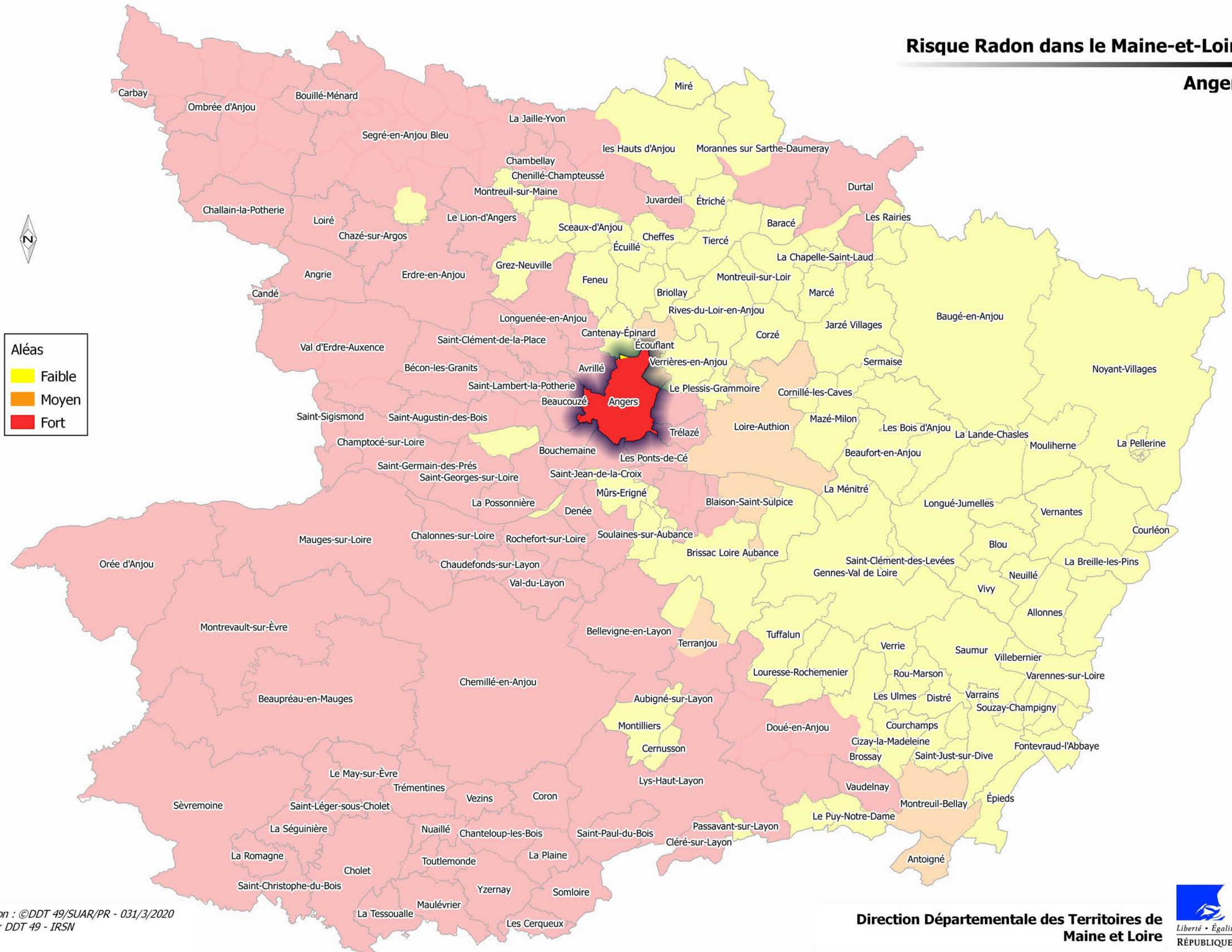

Risque Sismicité dans le Maine-et-Loire

Angers



EXTRAITS CARTOGRAPHIQUES PPRI Commune d'ANGERS

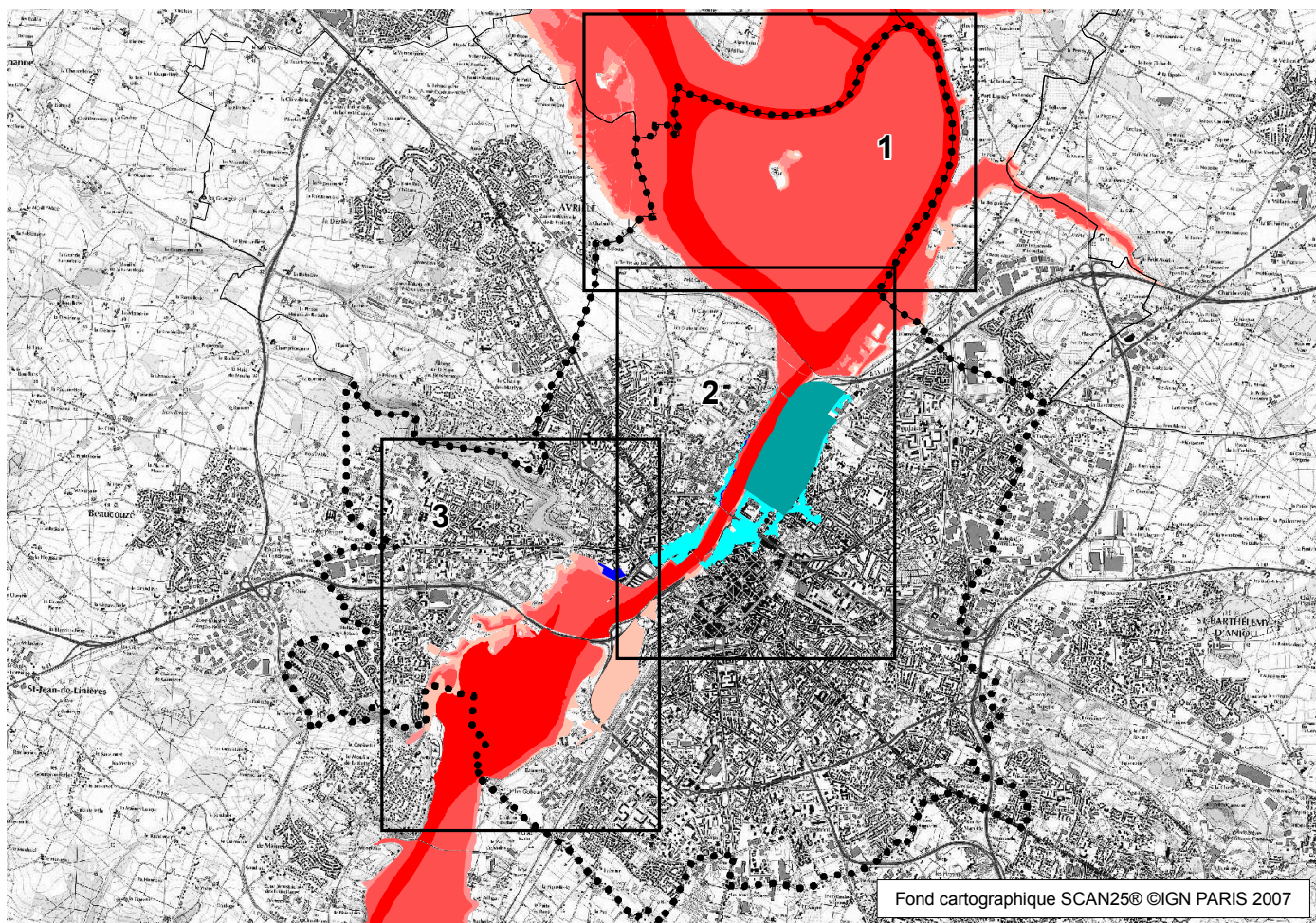

LEGENDE

Zone rouge (R) zone non urbanisée ou peu aménagée

-  Aléa faible
-  Aléa moyen
-  Aléa fort
-  Aléa très fort

Zone Bleue (B) secteur inondable urbanisé

-  Aléa faible
-  Aléa moyen

Zone particulière

-  Quartier St Serge concerné par un projet de rénovation urbaine



Attention : ce descriptif n'est pas un état des risques et pollutions (ERP) conforme aux articles L-125-5 et R125-26 du code de l'Environnement. Ce descriptif est délivré à titre informatif. Il n'a pas de valeur juridique. Pour plus d'information, consultez les précautions d'usage en annexe de ce document.

Localisation



Adresse :

Rue des Frères Wright, 49100 Angers

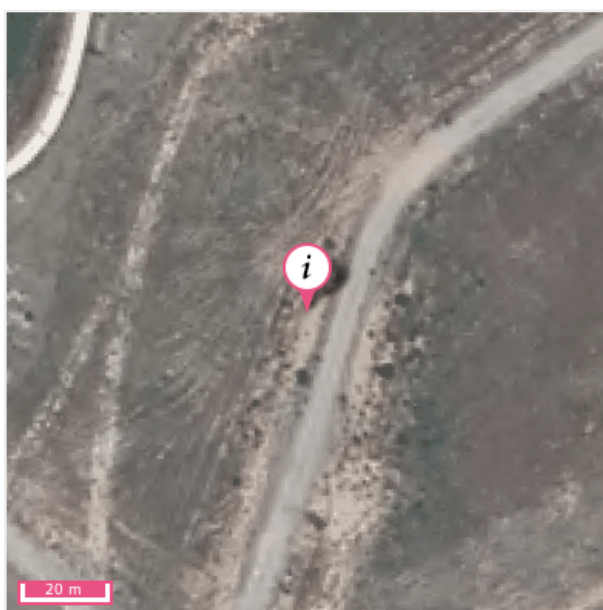

Informations sur la commune

Nom : ANGERS

Code Postal : 49000

Département : MAINE-ET-LOIRE

Région : Pays de la Loire

Code INSEE : 49007

Commune dotée d'un DICRIM : Oui, publié en 1998

Nombre d'arrêtés de catastrophes naturelles : 16 (*détails en annexe*)

Population à la date du 04/08/2020 : 147571

Quels risques peuvent impacter la localisation ?



Inondation



Retrait-gonflements des sols
Aléa moyen



Séismes
2 - FAIBLE



Installations industrielles



Sites inventaire BASIAS

? L'inondation est une submersion, rapide ou lente, d'une zone habituellement hors de l'eau. Elle peut être liée à un phénomène de débordement de cours d'eau, de ruissellement, de remontées de nappes d'eau souterraines ou de submersion marine.

LA LOCALISATION EST-ELLE IMPACTÉE PAR LES INONDATIONS ?

Territoire à Risque important d'Inondation - TRI

Localisation située dans un territoire à risque important d'inondation : **Oui**

? Cette carte (Territoires à Risques importants d'Inondations – TRI) représente des zones pouvant être inondées. Ces zones sont déterminées soit en fonction d'un historique d'inondations passées soit en fonction de calculs. Trois périodes de temps sont ainsi retenues : évènement fréquent, moyen, et extrême pour situer dans le temps la possibilité d'une inondation et sa force.



Source: BRGM

Nom du TRI	Aléa	Cours d'eau	Arrêté du préfet coordonnateur de bassin	Arrête stratégie locale	Arrêté préfet / parties prenantes	Arrêté d'approbation de la partie locale	Arrêté TRI national
Angers - Authion - Saumur	Inondation - Par une crue à débordement lent de cours d'eau		26/11/2012	20/02/2015	26/08/2015	18/08/2017	06/11/2012

Informations historiques sur les inondations

Evènements historiques d'inondation dans la commune : 1

Date de l'évènement (date début / date fin)	Type d'inondation	Dommages sur le territoire national	
		Approximation du nombre de victimes	Approximation dommages matériels (€)
20/12/1982 - 24/12/1982	Crue pluviale (temps montée indéterminé), Barrage	de 1 à 9 morts ou disparus	inconnu

LA LOCALISATION EST-ELLE SOUMISE À UNE RÉGLEMENTATION ?

La commune de votre localisation est soumise à un PPRN Inondation : Oui

? Le PPRN (Plan de Prévention des Risques Naturels) est un document réglementaire destiné à faire connaître les risques et réduire la vulnérabilité des personnes et des biens. Il délimite des zones exposées et définit des conditions d'urbanisme et de gestion des constructions futures et existantes dans les zones à risques. Il définit aussi des mesures de prévention, de protection et de sauvegarde.

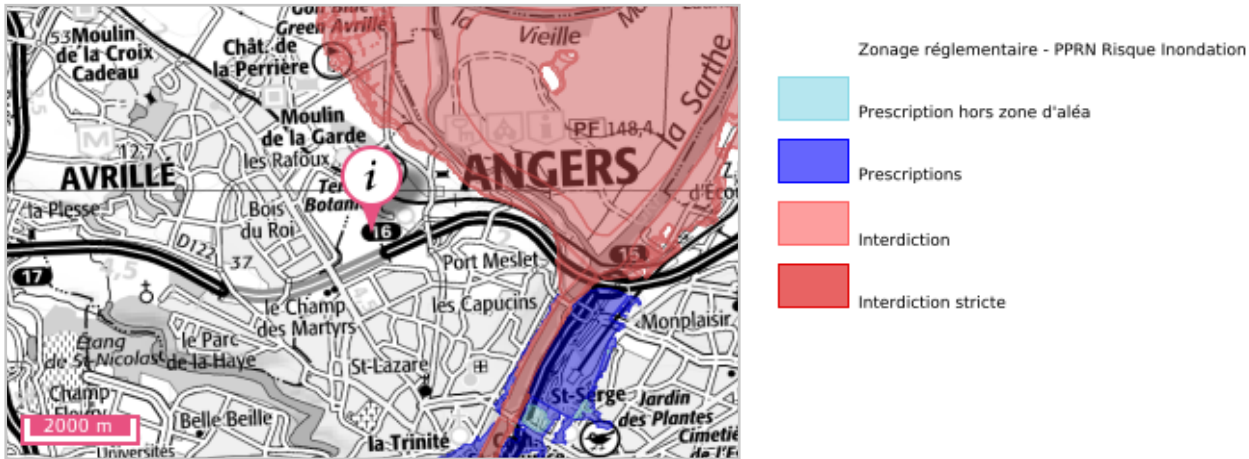

Source: BRGM

PPR	Aléa	Prescrit le	Enquêté le	Approuvé le	Révisé le	Annexé au PLU le	Déprescrit / annulé / abrogé le	Révisé
49DDT2005006 - PPR Confluence de Maine	Par une crue à débordement lent de cours d'eau	06/02/2004	11/05/2009	16/10/2009	07/07/2017		- / - / -	
49DDT20150011 - PPRI Val de Louet Révision	Par une crue à débordement lent de cours d'eau	16/11/2015					- / - / -	



La consistance et le volume des sols argileux se modifient en fonction de leur teneur en eau. Lorsque la teneur en eau augmente, le sol devient souple et son volume augmente. On parle alors de « gonflement des argiles ». Un déficit en eau provoquera un assèchement du sol, qui devient dur et cassant. On assiste alors à un phénomène inverse de rétractation ou « retrait des argiles ».

LA LOCALISATION EST-ELLE IMPACTÉE PAR LA PRÉSENCE D'ARGILE ?

Localisation exposée aux retrait-gonflements des sols argileux : **Oui**

Type d'exposition de la localisation : **Aléa moyen**



Un « aléa fort » signifie que des variations de volume ont une très forte probabilité d'avoir lieu. Ces variations peuvent avoir des conséquences importantes sur le bâti (comme l'apparition de fissures dans les murs).



- Aléa fort
- Aléa moyen
- Aléa faible

Source: BRGM

LA LOCALISATION EST-ELLE SOUMISE À UNE RÉGLEMENTATION ?

La commune de votre localisation est soumise à un PPRN Retrait-gonflements des sols argileux : **Non**



Un mouvement de terrain est un déplacement d'une partie du sol ou du sous-sol. Le sol est déstabilisé pour des raisons naturelles (la fonte des neiges, une pluviométrie anormalement forte...) ou occasionnées par l'homme : déboisement, exploitation de matériaux ou de nappes aquifères... Un mouvement de terrain peut prendre la forme d'un affaissement ou d'un effondrement, de chutes de pierres, d'éboulements, ou d'un glissement de terrain.

LA LOCALISATION EST-ELLE IMPACTÉE PAR DES MOUVEMENTS DE TERRAIN ?

Mouvements de terrain recensés dans un rayon de 500 m : **Non**

LA LOCALISATION EST-ELLE SOUMISE À UNE RÉGLEMENTATION ?

La commune de votre localisation est soumise à un PPRN Mouvements de terrain : **Non**



Une cavité souterraine désigne en général un « trou » dans le sol, d'origine naturelle ou occasionné par l'homme. La dégradation de ces cavités par affaissement ou effondrement subit, peut mettre en danger les constructions et les habitants.

LA LOCALISATION EST-ELLE VOISINE D'UNE CAVITÉ SOUTERRAINE ?

Cavités recensées dans un rayon de 500 m : **Non**

LA LOCALISATION EST-ELLE SOUMISE À UNE RÉGLEMENTATION ?

La commune de votre localisation est soumise à un PPRN Cavités souterraines : **Non**

? Un séisme ou tremblement de terre se traduit en surface par des vibrations du sol. Ce phénomène résulte de la libération brusque d'énergie accumulée par les contraintes exercées sur les roches.

QUELLE EST L'EXPOSITION SISMIQUE DE LA LOCALISATION ?

Type d'exposition de la localisation : 2 - FAIBLE

? Un séisme (ou tremblement de terre) correspond à une fracturation (processus tectonique aboutissant à la formation de fractures des roches en profondeur), le long d'une faille généralement préexistante.

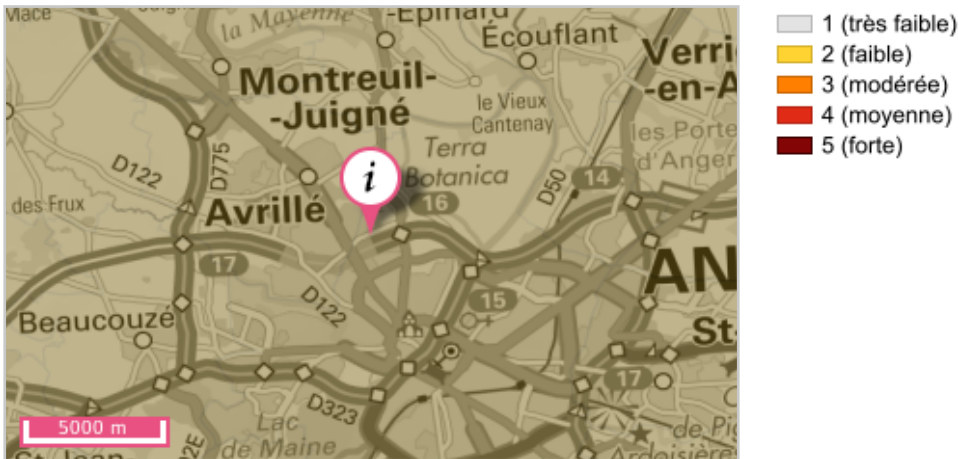

LA LOCALISATION EST-ELLE SOUMISE À UNE RÉGLEMENTATION ?

La commune de votre localisation est soumise à un PPRN Séismes : Non

? Cette rubrique recense les différents sites qui accueillent ou ont accueilli dans le passé des activités polluantes ou potentiellement polluantes. Différentes bases de données fournissent les informations sur les Sites pollués ou potentiellement pollués (BASOL), les Secteurs d'information sur les sols (SIS) introduits par l'article L.125-6 du code de l'environnement et les Anciens sites industriels et activités de service (BASIAS).

LA LOCALISATION EST-ELLE VOISINE DE SITES POLLUÉS OU POTENTIELLEMENT POLLUÉS (BASOL) ?

Localisation exposée à des sites pollués ou potentiellement pollués dans un rayon de 500 m : Non

LA LOCALISATION EST-ELLE VOISINE D'ANCIENS SITES INDUSTRIELS ET ACTIVITÉS DE SERVICE (BASIAS) ?

Présence d'anciens sites industriels et activités de service dans un rayon de 500 m : Oui

? Sur cette carte, sont indiqués les anciens sites industriels et activités de service recensés à partir des archives disponibles, départementales et préfectorales.... La carte représente les implantations dans un rayon de 500 m autour de votre localisation.



Source: BRGM

- Sites Basias (XY du centre du site)
- Sites Basias (XY de l'adresse du site)
- Zone de recherche



LA LOCALISATION EST-ELLE IMPACTÉE PAR LA RÉGLEMENTATION SUR LES SECTEURS D'INFORMATION
DES SOLS (SIS) ?

Présence de Secteurs d'Information sur les Sols (SIS) dans un rayon de 1000 m : Non

? Toute exploitation industrielle ou agricole susceptible de créer des risques ou de provoquer des pollutions ou des nuisances, notamment pour la sécurité et la santé des riverains est une installation classée pour la protection de l'environnement. Cette ICPE est classée dans une nomenclature afin de faire l'objet d'un suivi et d'une autorisation par un de l'état en fonction de sa dangerosité.

LA LOCALISATION EST-ELLE IMPACTÉE PAR DES INSTALLATIONS INDUSTRIELLES ?

Nombre d'installations industrielles concernant votre localisation dans un rayon de 1000 m : 0
 Nombre d'installations industrielles impactant votre localisation dans un rayon de 2.0 km : 9

? Les installations industrielles ayant des effets sur l'environnement sont réglementées sous l'appellation Installation Classée pour la Protection de l'Environnement (ICPE). L'exploitation de ces installations est soumise à autorisation de l'Etat. La carte représente les implantations présentes autour de votre localisation. Le rayon choisi a été déterminé en fonction de la pertinence de diffusion de cette information et de l'obligation de diffusion.

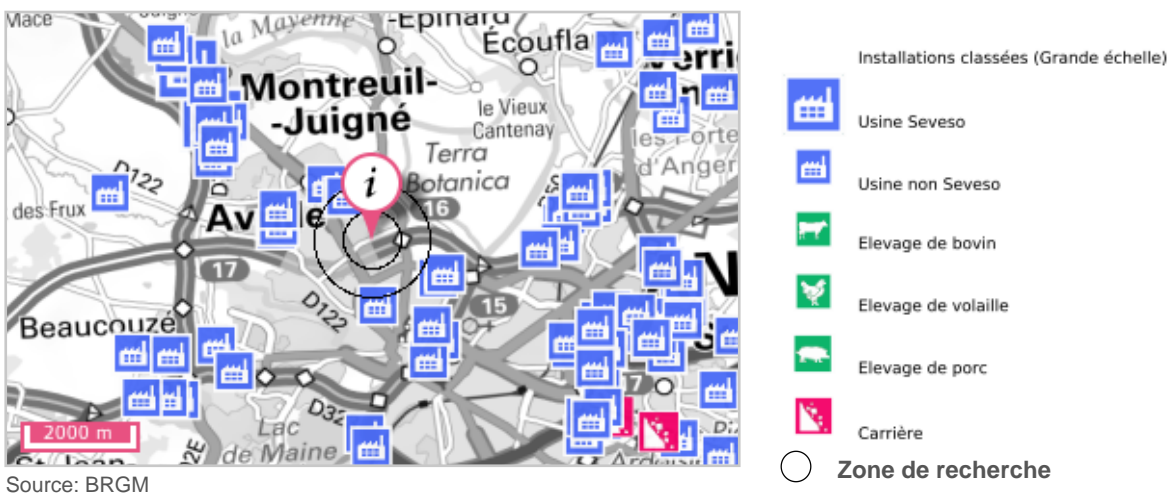

LA LOCALISATION EST-ELLE IMPACTÉE PAR DES REJETS POLLUANTS ?

Nombre d'installations industrielles rejetant des polluants concernant votre localisation dans un rayon de 5.0 km : 34

? Ces installations industrielles déclarent des rejets de polluants potentiellement dangereux dans l'air, l'eau ou les sols. La carte représente les implantations présentes autour de votre localisation. Le rayon de 5km a été déterminé en fonction de la pertinence de diffusion de cette information.

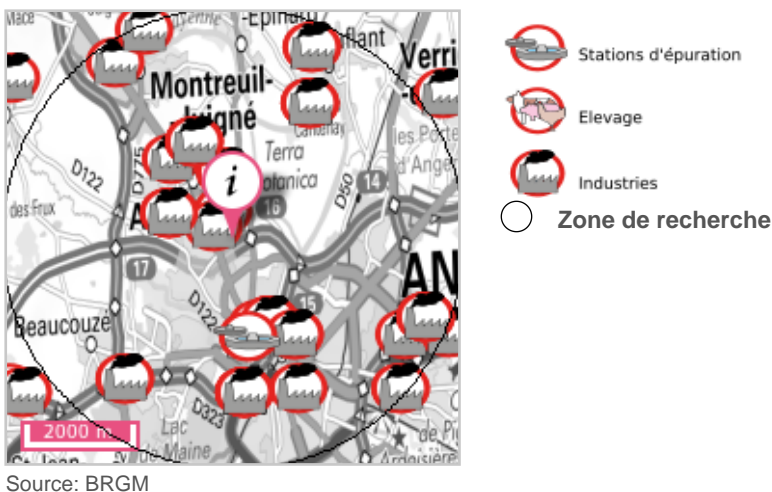

LA LOCALISATION EST-ELLE SOUMISE À UNE RÉGLEMENTATION ?

La commune de votre localisation est soumise à un PPRT Installations industrielles : Non



Une canalisation de matières dangereuses achemine du gaz naturel, des produits pétroliers ou chimiques à destination de réseaux de distribution, d'autres ouvrages de transport, d'entreprises industrielles ou commerciales, de sites de stockage ou de chargement.

LA LOCALISATION EST-ELLE VOISINE D'UNE CANALISATION DE MATIÈRES DANGEREUSES ?

Localisation exposée à des canalisations de matières dangereuses dans un rayon de 1000 m : **Non**

? Une installation industrielle mettant en jeu des substances radioactives de fortes activités est réglementée au titre des « installations nucléaires de base » (INB) et est alors placée sous le contrôle de l'Autorité de sûreté nucléaire (ASN).

LA LOCALISATION EST-ELLE CONCERNÉE PAR UNE INSTALLATION NUCLÉAIRE ?

Localisation exposée à des installations nucléaires recensées dans un rayon de 10.0 km : **Non**

Localisation exposée à des centrales nucléaires recensées dans un rayon de 20.0 km : **Non**

?

Le radon est un gaz radioactif issu de la désintégration de l'uranium et du radium présents naturellement dans le sol et les roches. En se désintégrant, il forme des descendants solides, eux-mêmes radioactifs. Ces descendants peuvent se fixer sur les aérosols de l'air et, une fois inhalés, se déposer le long des voies respiratoires en provoquant leur irradiation.

Dans des lieux confinés tels que les grottes, les mines souterraines mais aussi les bâtiments en général, et les habitations en particulier, il peut s'accumuler et atteindre des concentrations élevées atteignant parfois plusieurs milliers de Bq/m³ (becquerels par mètre-cube) (Source : IRSN).

QUEL EST LE POTENTIEL RADON DE LA COMMUNE DE VOTRE LOCALISATION ?

Le potentiel radon de la commune de votre localisation est : **Fort**

?

La cartographie du potentiel du radon des formations géologiques établie par l'IRSN conduit à classer les communes en 3 catégories. Celle-ci fournit un niveau de risque relatif à l'échelle d'une commune, il ne présage en rien des concentrations présentes dans votre habitation, celles-ci dépendant de multiples autres facteurs (étanchéité de l'interface entre le bâtiment et le sol, taux de renouvellement de l'air intérieur, etc.) (Source : IRSN).

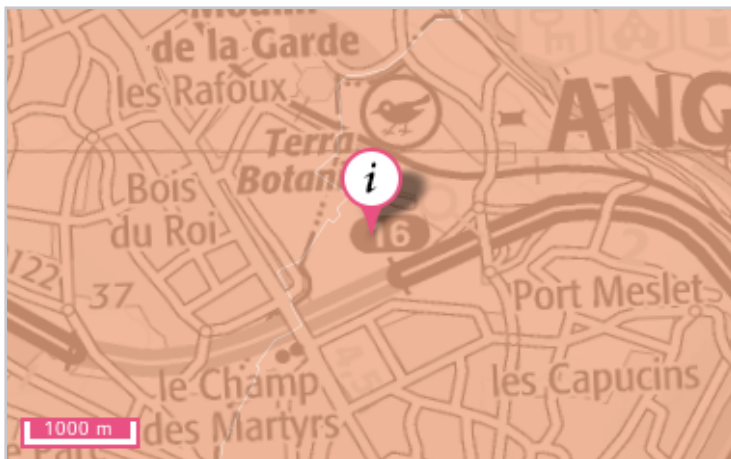

Source: IRSN

Pour en savoir plus : consulter le site de l'Institut de Radioprotection et de Sûreté Nucléaire sur le potentiel radon de chaque catégorie.

Document d'information communal sur les risques majeurs (DICRIM)

Le décret n° 90-918 du 11 octobre 1990 a défini un partage de responsabilité entre le préfet et le maire pour l'élaboration et la diffusion des documents d'information. La circulaire d'application du 21 avril 1994 demandait au préfet d'établir un dossier départemental des risques majeurs (DDRM) listant les communes à risque et, le cas échéant, un dossier communal synthétique (DCS). La notification de ce DCS par arrêté au maire concerné, devait être suivie d'un document d'information communal sur les risques majeurs (DICRIM) établi par le maire, de sa mise en libre consultation de la population, d'un affichage des consignes et d'actions de communication.

Le décret n° 2004-554 du 09 juin 2004 qui complète le précédent, conforte les deux étapes-clé du DDRM et du DICRIM. Il modifie l'étape intermédiaire du DCS en lui substituant une transmission par le préfet au maire, des informations permettant à ce dernier l'élaboration du DICRIM.

Catastrophe naturelle

Phénomène ou conjonction de phénomènes dont les effets sont particulièrement dommageables.

Cette définition est différente de celle de l'article 1er de la loi n°82-600 du 13 juillet 1982 relative à l'indemnisation des victimes de catastrophes naturelles, qui indique: «sont considérés comme effets des catastrophes naturelles [...] les dommages matériels directs ayant eu pour cause déterminante l'intensité anormale d'un agent naturel, lorsque les mesures habituelles à prendre pour prévenir ces dommages n'ont pu empêcher leur survenance ou n'ont pu être prises ». La catastrophe est ainsi indépendante du niveau des dommages causés. La notion «d'intensité anormale» et le caractère «naturel» d'un phénomène relèvent d'une décision interministérielle qui déclare «l'état de catastrophe naturelle».

Plan de prévention des risques naturels prévisibles (PPRN)

Le plan de prévention des risques naturels (PPRN) créé par la loi du 2 février 1995 constitue aujourd'hui l'un des instruments essentiels de l'action de l'État en matière de prévention des risques naturels, afin de réduire la vulnérabilité des personnes et des biens.

Il est défini par les articles L562-1 et suivants du Code de l'environnement et doit être réalisé dans un délai de 3 ans à compter de la date de prescription. Ce délai peut être prorogé une seule fois de 18 mois. Le PPRN peut être modifié ou révisé.

Le PPRN est une servitude d'utilité publique associée à des sanctions pénales en cas de non-respect de ses prescriptions et à des conséquences en terme d'indemnisations pour catastrophe naturelle.

Le dossier du PPRN contient une note de présentation du contexte et de la procédure qui a été menée, une ou plusieurs cartes de zonage réglementaire délimitant les zones réglementées, et un règlement correspondant à ce zonage.

Ce dossier est approuvé par un arrêté préfectoral, au terme d'une procédure qui comprend l'arrêté de prescription sur la ou les communes concernées, la réalisation d'études pour recenser les phénomènes passés, qualifier l'aléa et définir les enjeux du territoire, en concertation avec les collectivités concernées, et enfin une phase de consultation obligatoire (conseils municipaux et enquête publique).

Le PPRN permet de prendre en compte l'ensemble des risques, dont les inondations, mais aussi les séismes, les mouvements de terrain, les incendies de forêt, les avalanches, etc. Le PPRN relève de la responsabilité de l'État pour maîtriser les constructions dans les zones exposées à un ou plusieurs risques, mais aussi dans celles qui ne sont pas directement exposées, mais où des aménagements pourraient les aggraver. Le champ d'application du règlement couvre les projets nouveaux, et les biens existants. Le PPRN peut également définir et rendre obligatoires des mesures générales de prévention, de protection et de sauvegarde.

Pour obtenir plus de définitions merci de vous référer au glossaire disponible en ligne à l'adresse suivante : <https://www.georisques.gouv.fr/glossaire/>.

Nombre d'arrêtés de catastrophes naturelles : 16

Inondations, coulées de boue et mouvements de terrain : 1

Code national CATNAT	Début le	Fin le	Arrêté du	Sur le JO du
49PREF19990019	25/12/1999	29/12/1999	29/12/1999	30/12/1999

Inondations et coulées de boue : 11

Code national CATNAT	Début le	Fin le	Arrêté du	Sur le JO du
49PREF20160002	11/05/2016	11/05/2016	28/06/2016	20/07/2016
49PREF20180007	22/08/2011	22/08/2011	28/11/2011	01/12/2011
49PREF20030006	15/07/2003	16/07/2003	03/10/2003	19/10/2003
49PREF19980008	10/08/1997	10/08/1997	12/03/1998	28/03/1998
49PREF19950040	17/01/1995	31/01/1995	06/02/1995	08/02/1995
49PREF19940023	24/07/1994	24/07/1994	15/11/1994	24/11/1994
49PREF19950002	24/07/1994	24/07/1994	12/01/1995	31/01/1995
49PREF19940005	21/12/1993	15/01/1994	30/06/1994	09/07/1994
49PREF19880002	15/01/1988	20/02/1988	07/04/1988	21/04/1988
49PREF19830134	11/04/1983	16/04/1983	16/05/1983	18/05/1983
49PREF20170503	08/12/1982	31/12/1982	11/01/1983	13/01/1983

Mouvements de terrain consécutifs à la sécheresse : 1

Code national CATNAT	Début le	Fin le	Arrêté du	Sur le JO du
49PREF19920017	01/05/1989	31/12/1991	16/10/1992	17/10/1992

Mouvements de terrain différentiels consécutifs à la sécheresse et à la réhydratation des sols : 3

Code national CATNAT	Début le	Fin le	Arrêté du	Sur le JO du
49PREF20050345	01/07/2003	30/09/2003	22/11/2005	13/12/2005
49PREF19980087	01/12/1996	31/08/1998	19/11/1998	11/12/1998
49PREF19970018	01/01/1992	30/11/1996	19/09/1997	11/10/1997

Ce document est une synthèse non exhaustive des risques naturels et/ou technologiques présents autour d'un lieu choisi par l'internaute. Il résulte de l'intersection géographique entre une localisation donnée et des informations aléas, administratives et réglementaires. La localisation par adresse, pointage sur la carte, ou par GPS, présente des imprécisions dues à divers facteurs : lecture du positionnement, qualité du GPS, référentiel utilisé pour la géolocalisation des données. En ce qui concerne les zonages, la précision de la représentation sur Géorisques par rapport aux cartes de zonage papier officielles n'est pas assurée et un décalage entre les couches est possible. Seules les données ayant fait l'objet par les services de l'Etat, d'une validation officielle sous format papier, font foi. Les informations mises à disposition ne sont pas fournies en vue d'une utilisation particulière, et aucune garantie n'est apportée quant à leur aptitude à un usage particulier.

Description des données

Le site georisques.gouv.fr, développé par le BRGM en copropriété avec l'Etat représenté par la direction générale de la prévention des risques (DGPR), présente aux professionnels et au grand public une série d'informations relatives aux risques d'origine naturelle ou technologique sur le territoire français. L'accès et l'utilisation du site impliquent implicitement l'acceptation des conditions générales d'utilisation qui suivent.

Limites de responsabilités

Ni la DGPR, ni le BRGM ni aucune partie ayant concouru à la création, à la réalisation, à la diffusion, à l'hébergement ou à la maintenance de ce site ne pourra être tenu pour responsable de tout dommage direct ou indirect consécutif à l'accès et/ou utilisation de ce site par un internaute. Par ailleurs, les utilisateurs sont pleinement responsables des interrogations qu'ils formulent ainsi que de l'interprétation et de l'utilisation qu'ils font des résultats. La DGPR et le BRGM n'apportent aucune garantie quant à l'exactitude et au caractère exhaustif des informations délivrées. Seules les informations livrées à notre connaissance ont été transposées. De plus, la précision et la représentativité des données n'engagent que la responsabilité de leurs auteurs, dans la mesure où ces informations n'ont pas systématiquement été validées par la DGPR ou le BRGM. De plus, elles ne sont que le reflet de l'état des connaissances disponibles au moment de leur élaboration, de telle sorte que la responsabilité de la DGPR et du BRGM ne saurait être engagée au cas où des investigations nouvelles amèneraient à revoir les caractéristiques de certaines formations. Même si la DGPR et le BRGM utilisent les meilleures techniques disponibles à ce jour pour veiller à la qualité du site, les éléments qu'il comprend peuvent comporter des inexactitudes ou erreurs non intentionnelles. La DGPR et le BRGM remercient par avance les utilisateurs de ce site qui voudraient bien lui communiquer les erreurs ou inexactitudes qu'ils pourraient relever. Les utilisateurs de ce site consultent à leurs risques et périls. La DGPR et le BRGM ne garantissent pas le fonctionnement ininterrompu ni le fait que le serveur de ce site soit exempt de virus ou d'autre élément susceptible de créer des dommages. La DGPR et le BRGM peuvent modifier le contenu de ce site sans avertissement préalable.

Droits d'auteur

Le «Producteur» garantit au «Réutilisateur» le droit personnel, non exclusif et gratuit, de réutilisation de «l'Information» soumise à la présente licence, dans le monde entier et pour une durée illimitée, dans les libertés et les conditions exprimées ci-dessous. Vous êtes Libre de réutiliser «L'information» :

- Reproduire, copier, publier et transmettre « l'Information » ;
- Diffuser et redistribuer «l'Information» ;
- Adapter, modifier, extraire et transformer à partir de «l'Information», notamment pour créer des «Informations dérivées» ;
- Exploiter « l'Information » à titre commercial, par exemple en la combinant avec d'autres «Informations», ou en l'incluant dans votre propre produit ou application. sous réserve de mentionner la paternité de «l'Information» :
sa source (a minima le nom du «Producteur») et la date de sa dernière mise à jour.

Le «Ré-utilisateur» peut notamment s'acquitter de cette condition en indiquant un ou des liens hypertextes (URL) renvoyant vers «l'Information» et assurant une mention effective de sa paternité. Cette mention de paternité ne doit ni conférer un caractère officiel à la réutilisation de «l'Information», ni suggérer une quelconque reconnaissance ou caution par le «Producteur», ou par toute autre entité publique, du «Ré-utilisateur» ou de sa réutilisation.

Accès et disponibilité du service et des liens

Ce site peut contenir des liens et références à des sites Internet appartenant à des tiers. Ces liens et références sont là dans l'intérêt et pour le confort des utilisateurs et ceci n'implique de la part de la DGPR ou du BRGM ni responsabilité, ni approbation des informations contenues dans ces sites.