

État des risques et pollutions

aléas naturels, miniers ou technologiques, sismicité, potentiel radon et sols pollués

Attention ! s'ils n'impliquent pas d'obligation ou d'interdiction réglementaire particulière, les aléas connus ou prévisibles qui peuvent être signalés dans les divers documents d'information préventive et concerner l'immeuble, ne sont pas mentionnés par cet état.

Cet état, à remplir par le vendeur ou le bailleur, est destiné à être en **annexe** d'un contrat de vente ou de location d'un immeuble.

Cet état est établi sur la base des informations mises à disposition par arrêté préfectoral

N°	du		mis à jour le		
Adresse de l'immeuble			Code postal ou Insee		Commune

Situation de l'immeuble au regard d'un plan de prévention des risques naturels (PPRN)

■ L'immeuble est situé dans le périmètre d'un PPR N		¹Oui	Non						
<table style="width: 100%; border-collapse: collapse;"> <tr> <td style="width: 33%;">prescrit</td> <td style="width: 33%;">anticipé</td> <td style="width: 33%;">approuvé</td> <td style="width: 10%; text-align: center;">date</td> <td style="width: 10%; text-align: center;"> </td> <td style="width: 10%; text-align: center;"> </td> </tr> </table>	prescrit	anticipé	approuvé	date					
prescrit	anticipé	approuvé	date						
¹Si oui , les risques naturels pris en considération sont liés à :									
<table style="width: 100%; border-collapse: collapse;"> <tr> <td style="width: 50%;">inondations</td> <td style="width: 50%;">autres</td> </tr> </table>	inondations	autres							
inondations	autres								
> L'immeuble est concerné par des prescriptions de travaux dans le règlement du PPRN		²Oui	Non						
²Si oui , les travaux prescrits ont été réalisés :		Oui	Non						
■ L'immeuble est situé dans le périmètre d'un autre PPR N		¹Oui	Non						
<table style="width: 100%; border-collapse: collapse;"> <tr> <td style="width: 33%;">prescrit</td> <td style="width: 33%;">anticipé</td> <td style="width: 33%;">approuvé</td> <td style="width: 10%; text-align: center;">date</td> <td style="width: 10%; text-align: center;"> </td> <td style="width: 10%; text-align: center;"> </td> </tr> </table>	prescrit	anticipé	approuvé	date					
prescrit	anticipé	approuvé	date						
¹Si oui , les risques naturels pris en considération sont liés à :									
<table style="width: 100%; border-collapse: collapse;"> <tr> <td style="width: 50%;">inondations</td> <td style="width: 50%;">autres</td> </tr> </table>	inondations	autres							
inondations	autres								
> L'immeuble est concerné par des prescriptions de travaux dans le règlement du PPRN		²Oui	Non						
²Si oui , les travaux prescrits ont été réalisés :		Oui	Non						

Situation de l'immeuble au regard d'un plan de prévention des risques miniers (PPRM)

> L'immeuble est situé dans le périmètre d'un PPR M		³Oui	Non						
<table style="width: 100%; border-collapse: collapse;"> <tr> <td style="width: 33%;">prescrit</td> <td style="width: 33%;">anticipé</td> <td style="width: 33%;">approuvé</td> <td style="width: 10%; text-align: center;">date</td> <td style="width: 10%; text-align: center;"> </td> <td style="width: 10%; text-align: center;"> </td> </tr> </table>	prescrit	anticipé	approuvé	date					
prescrit	anticipé	approuvé	date						
³Si oui , les risques miniers pris en considération sont liés à :		Oui	Non						
<table style="width: 100%; border-collapse: collapse;"> <tr> <td style="width: 50%;">mouvement de terrain</td> <td style="width: 50%;">autres</td> </tr> </table>	mouvement de terrain	autres							
mouvement de terrain	autres								
> L'immeuble est concerné par des prescriptions de travaux dans le règlement du PPRM		⁴Oui	Non						
⁴Si oui , les travaux prescrits ont été réalisés :		Oui	Non						

Situation de l'immeuble au regard d'un plan de prévention des risques technologiques (PPRT)

> L'immeuble est situé dans le périmètre d'étude d'un PPR T prescrit et non encore approuvé		⁵Oui	Non			
⁵Si oui , les risques technologiques pris en considération dans l'arrêté de prescription sont liés à :		Oui	Non			
<table style="width: 100%; border-collapse: collapse;"> <tr> <td style="width: 33%;">effet toxique</td> <td style="width: 33%;">effet thermique</td> <td style="width: 33%;">effet de surpression</td> </tr> </table>	effet toxique	effet thermique	effet de surpression			
effet toxique	effet thermique	effet de surpression				
> L'immeuble est situé dans le périmètre d'exposition aux risques d'un PPR T approuvé		⁵Oui	Non			
> L'immeuble est situé en secteur d'expropriation ou de délaissement		Oui	Non			
> L'immeuble est situé en zone de prescription		Oui	Non			
⁶Si oui la transaction concerne un logement , les travaux prescrits ont été réalisés		Oui	Non			
⁶Si oui la transaction ne concerne pas un logement , l'information sur le type de risques auxquels l'immeuble est exposé ainsi que leur gravité, probabilité et cinétique, est jointe à l'acte de vente ou au contrat de location.		Oui	Non			

Situation de l'immeuble au regard du zonage sismique réglementaire

> L'immeuble se situe dans une commune de sismicité classée en :

Zone 1
très faible

Zone 2
faible

Zone 3
modérée

Zone 4
moyenne

Zone 5
forte

Situation de l'immeuble au regard du zonage réglementaire à potentiel radon

> L'immeuble se situe dans une commune à potentiel radon classée en niveau 3

Oui

Non

Information relative à la pollution des sols

> Le terrain est situé en secteur d'information sur les sols (SIS)

Oui

Non

Information relative aux sinistres indemnisés par l'assurance suite à une catastrophe N/M/T*

> L'information est mentionnée dans l'acte de vente

* catastrophe naturelle minière ou technologique

Oui

Non

Documents de référence permettant la localisation de l'immeuble au regard des risques pris en compte

Vendeur/bailleur

date/lieu

Acquéreur/locataire

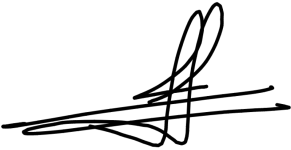

A Annecy le 17/11/2023

Information sur les risques naturels, miniers ou technologiques, la sismicité, le potentiel radon, les pollutions de sols, pour en savoir plus, consultez le site Internet :

www.georisques.gouv.fr

PRÉFET DE LA HAUTE-SAVOIE

Direction départementale
des territoires
Service aménagement, risques
Cellule prévention des risques

Références : SAR/CPR/AG

Annecy, le **31 JUIL. 2018**

LE PRÉFET DE LA HAUTE-SAVOIE
Officier de la Légion d'honneur
Officier de l'ordre national du Mérite

Arrêté n° *DDT-2018-1350*

relatif à l'obligation d'annexer un état des risques naturels, miniers et technologiques lors de toute transaction concernant les biens immobiliers situés sur les communes d'Abondance, Le Bouchet-Mont-Charvin, Les Clefs, Cluses, Cordon, Domancy, Doussard, Les Houches, Manigod, Mieussy, Passy, Pers-Jussy, Le Reposoir, La Rivière-Enverse, Saint-Ferréol, Saint-Sigismond, Sallanches, Samoëns, Serraval, Sévrier, Taninges, Theyez, Thônes, Val de Chaise, Verchaix, Les Villards-sur-Thônes et Vougy

VU le code de l'environnement, notamment les articles L. 125-5 et R. 125-23 à R. 125-27 ;

VU le décret n° 2004-374 du 29 avril 2004 modifié, relatif aux pouvoirs des préfets, à l'organisation et à l'action des services de l'État dans les régions et départements ;

VU le décret du 3 novembre 2016 portant nomination de M. Pierre LAMBERT, préfet, en qualité de préfet de la Haute-Savoie ;

VU l'arrêté préfectoral n°PREF/DRHB/BOA/2017-033 du 10 août 2017 de délégation de signature à M. Francis CHARPENTIER, directeur départemental des territoires de la Haute-Savoie ;

VU l'arrêté préfectoral n° 2006-83 du 9 février 2006, mis à jour le 12 janvier 2018 fixant la liste des communes concernées par l'obligation d'information des acquéreurs et des locataires de biens immobiliers sur les risques naturels et technologiques majeurs ;

VU l'arrêté interministériel du 31 janvier 2018 portant reconnaissance de l'état de catastrophe naturelle pour les inondations et coulées de boue survenues du 3 janvier 2018 au 5 janvier 2018 ;

VU l'arrêté interministériel du 9 mars 2018 portant reconnaissance de l'état de catastrophe naturelle pour les avalanches, inondations et coulées de boue, et mouvements de terrain, survenus du 30 décembre 2017 au 5 janvier 2018 ;

VU l'arrêté interministériel du 26 mars 2018 portant reconnaissance de l'état de catastrophe naturelle pour les inondations et coulées de boue, et mouvements de terrain, survenus le 11 décembre 2017 ;

VU l'arrêté interministériel du 17 avril 2018 portant reconnaissance de l'état de catastrophe naturelle pour les mouvements de terrain, survenus du 3 janvier 2018 au 5 janvier 2018 ;

VU l'arrêté interministériel du 26 juin 2018 portant reconnaissance de l'état de catastrophe naturelle pour les avalanches, inondations et coulées de boue, et mouvements de terrain, survenus du 9 janvier 2018 au 23 janvier 2018 ;

ARRETE

Article 1 : Les éléments nécessaires à l'élaboration de l'état des risques pour l'information des acquéreurs et des locataires de biens immobiliers sur les risques naturels, miniers et technologiques majeurs situés dans les communes d'Abondance, Le Bouchet-Mont-Charvin, Les Clefs, Cluses, Cordon, Domancy, Doussard, Les Houches, Manigod, Mieussy, Passy, Le Reposoir, La Rivière-Enverse, Saint-Ferréol, Saint-Sigismond, Sallanches, Samoëns, Serraval, Sévrier, Taninges, Thyez, Thônes, Val de Chaise, Verchaix et Les Villards-sur-Thônes sont consignés dans un dossier communal d'information consultable en mairie, préfecture et sous-préfecture.

Ce dossier comprend :

- la mention des risques pris en compte dans les PPR,
- la cartographie des zones réglementées,
- le règlement,
- la zone de sismicité attachée à la commune,
- les événements ayant donné lieu à la reconnaissance de l'état de catastrophe naturelle.

Article 2 : Une copie du présent arrêté est adressée en mairie et à la chambre départementale des notaires.

Le présent arrêté sera affiché pendant un mois en mairie et publié au recueil des actes administratifs de la préfecture de la Haute-Savoie.

Article 3 : La liste des communes, les dossiers communaux d'information, la liste des arrêtés de reconnaissance de l'état de catastrophe naturelle ou technologique sont mis à jour à chaque arrêté modifiant la situation d'une ou de plusieurs communes au regard des conditions mentionnées à l'article R125-25 du code de l'environnement.

Article 4 : M. le directeur départemental des territoires de la Haute-Savoie, Mmes et MM. les maires des communes d'Abondance, Le Bouchet-Mont-Charvin, Les Clefs, Cluses, Cordon, Domancy, Doussard, Les Houches, Manigod, Mieussy, Passy, Pers-Jussy, Le Reposoir, La Rivière-Enverse, Saint-Ferréol, Saint-Sigismond, Sallanches, Samoëns, Serraval, Sévrier, Taninges, Thyez, Thônes, Val de Chaise, Verchaix, Les Villards-sur-Thônes et Vougy, sont chargés, chacun en ce qui le concerne, de l'exécution du présent arrêté.

Pour le préfet et par délégation,
le directeur départemental des territoires,
Pour le directeur départemental des territoires,
la directrice adjointe,

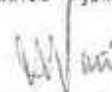

Isabelle NUTI



PRÉFECTURE DE LA HAUTE-SAVOIE

Commune de **CLUSES**

Information sur les risques naturels, miniers et technologiques

En application de l'article L. 125-5 du code de l'environnement

Annexe à l'arrêté préfectoral n°DDT-2018-1350 du 31/07/2018

1. Situation de la commune au regard d'un ou plusieurs plans de prévention des risques naturels prévisibles (PPRn)

La commune est située dans le périmètre d'un PPRn oui non

Approuvé	Date	Aléa
	30/12/2005	crue torrentielle
		mouvement de terrain
		avalanche
(Arve)	19/11/2001	inondation

Les documents de référence sont :

Pièces des PPRn approuvés Consultable sur internet

2. Situation de la commune au regard d'un plan de prévention des risques technologiques (PPRT)

La commune est située dans le périmètre d'un PPRT oui non

3. Situation de la commune au regard d'un plan de prévention des risques miniers (PPRm)

La commune est située dans le périmètre d'un PPRm oui non

4. Situation de la commune au regard du zonage réglementaire pour la prise en compte de la sismicité

en application des articles R. 563-4 et R. 125-23 du code de l'environnement modifiés par les décrets n°2010-1254 et 2010-1255 relatifs à la prévention du risque sismique et délimitant de nouvelles zones de sismicité du territoire français (entrée en vigueur le 1er mai 2011)

La commune est située dans une zone de sismicité **moyenne (4)**

5. Liste des arrêtés portant ou ayant porté reconnaissance de l'état de catastrophe naturelle ou technologique

catastrophe naturelle

Date arrêté	Aléa
31/01/2018	Inondations et coulées de boue
08/07/1997	Inondations et coulées de boue
01/10/1996	Séisme
03/05/1995	Séisme
14/05/1990	Inondations et coulées de boue

Pièces jointes

Cartographie

extraits de documents ou de dossiers permettant la localisation des immeubles au regard des risques encourus

- zonage réglementaire PPRn Arve (1/10 000^e) selon plan d'assemblage joint
- zonage réglementaire PPRn (1/10 000^e)

Date d'élaboration de la présente fiche : 31/07/2018

Commune de CLUSES

Legende

Réglementation des zones

Zone inconstructible

Zone constructible sous conditions

Zone non réglementé par le P.P.R.

Identification des zones

← Numéro de zone
1688D
← Règlements applicables

Limite périmètre réglementaire

Secteurs

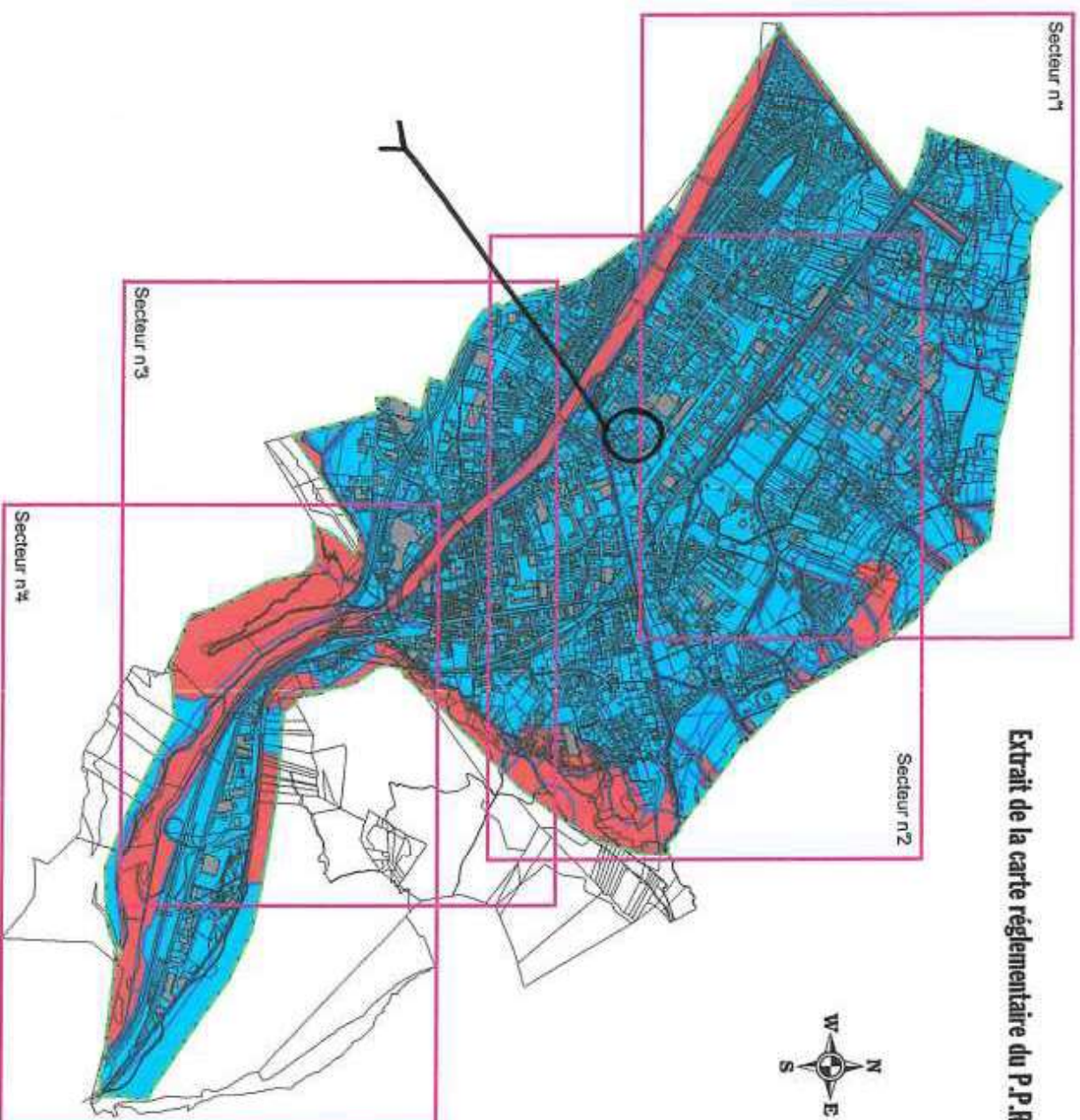

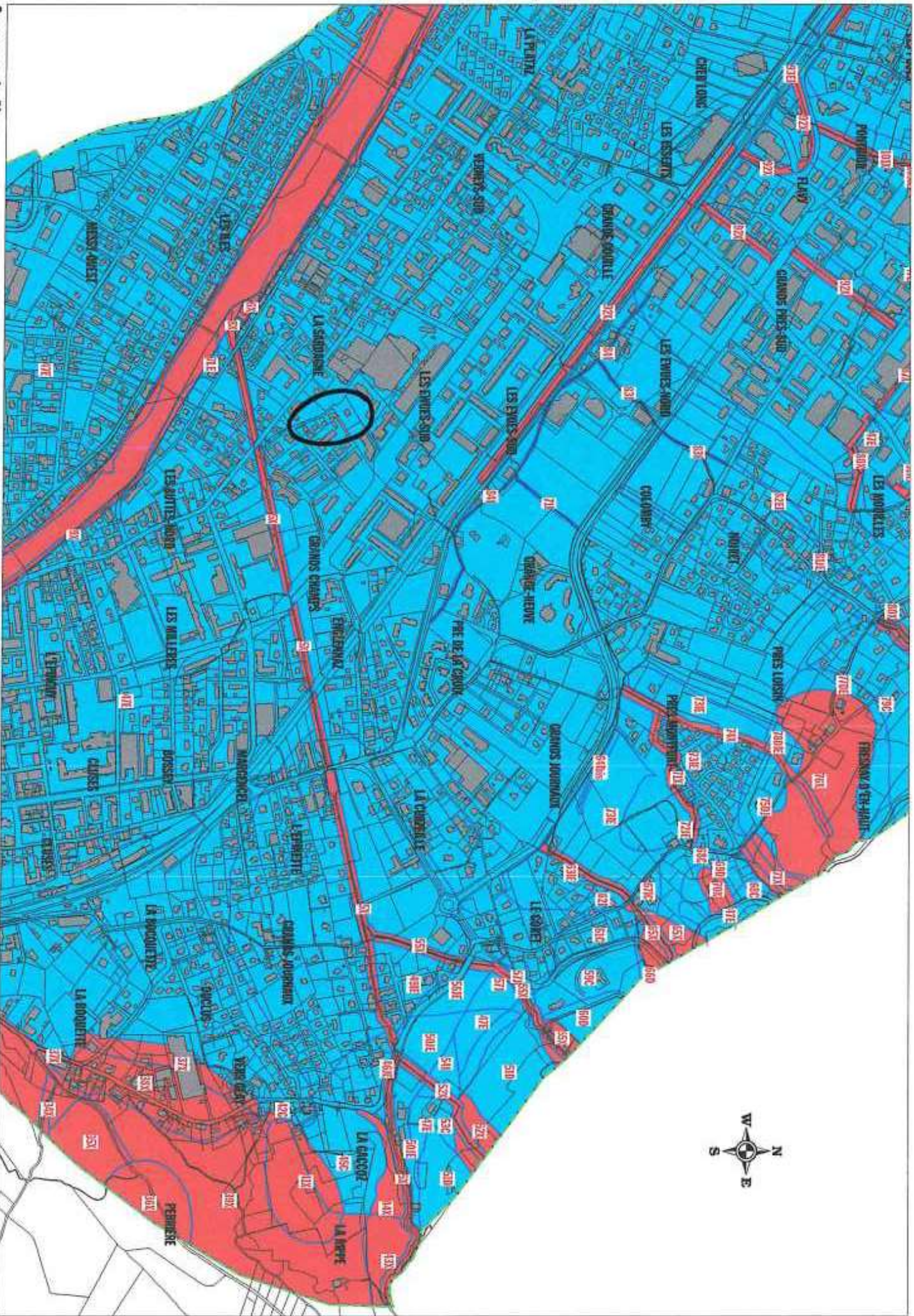

Commune de Cluses

Extrait de la carte réglementaire du PPR Secteur n°2

Echelle: 1/10 000