

Etat des risques et pollutions

aléas naturels, miniers ou technologiques, sismicité, potentiel radon et sols pollués
En application des articles L 125-5, L 125-6 et L125-7 du Code de l'Environnement



Réalisé en commande* par	Media Immo
Pour le compte de	CÉCILE PINSON-SIBILLOTTE & ALBAN SIBILLOTTE
Numéro de dossier	
Date de réalisation	20/09/2022

Localisation du bien	rue Jeanne d'Arc et rue de Plaisance 35310 MORDELLES
Section cadastrale	AH 215, AH 216, AH 217, AH 218, AH 219, AH 220
Altitude	30.89m
Données GPS	Latitude 48.073139 - Longitude -1.85091

Désignation du vendeur	MARIGNAN
Désignation de l'acquéreur	

* Document réalisé sur commande par **Media Immo** qui en assume la pleine responsabilité. Ceci, sous couvert que les informations transmises par **CÉCILE PINSON-SIBILLOTTE & ALBAN SIBILLOTTE** soient exactes.

EXPOSITION DE L'IMMEUBLE AU REGARD D'UN OU PLUSIEURS PLANS DE PRÉVENTION DE RISQUES

Zonage réglementaire sur la sismicité : Zone 2 - Faible		EXPOSÉ	-
Commune à potentiel radon de niveau 3		NON EXPOSÉ	-
Immeuble situé dans un Secteur d'Information sur les sols		NON EXPOSÉ	-
PPRn	Inondation par crue	Approuvé le 10/12/2007	NON EXPOSÉ
PPRt	Effet Thermique	Approuvé le 20/12/2010	NON EXPOSÉ
PPRt	Effet Toxique	Approuvé le 20/12/2010	NON EXPOSÉ

INFORMATIONS PORTÉES À CONNAISSANCE

-	Mouvement de terrain Argile (Loi ELAN)	Informatif ⁽¹⁾	EXPOSÉ	-
---	--	---------------------------	--------	---

⁽¹⁾ À ce jour, ce risque n'est donné qu'à titre **INFORMATIF** et n'est pas retranscrit dans l'Imprimé Officiel.

SOMMAIRE

Synthèse de votre **Etat des Risques et Pollutions**
Imprimé Officiel (feuille rose/violette)
Arrêtés de Catastrophes Naturelles / Déclaration de sinistres indemnisés
Extrait Cadastral
Zonage réglementaire sur la Sismicité
Cartographies des risques auxquelles l'immeuble est exposé
Annexes : Cartographies des risques auxquelles l'immeuble n'est pas exposé
Annexes : Arrêtés

Etat des risques et pollutions

aléas naturels, miniers ou technologiques, sismicité, potentiel radon et sols pollués
 En application des articles L 125-5, L 125-6 et L125-7 du Code de l'Environnement

Attention ! S'ils n'impliquent pas d'obligation ou d'interdiction réglementaire particulière, les aléas connus ou prévisibles qui peuvent être signalés dans les divers documents d'information préventive et concerner le bien immobilier, ne sont pas mentionnés par cet état.

Cet état est établi sur la base des informations mises à disposition par arrêté préfectoral
 n° N.C. du 13/02/2006 mis à jour le 21/08/2019

Adresse de l'immeuble : rue Jeanne d'Arc et rue de Plaisance 35310 MORDELLES
 Cadastre : AH 215, AH 216, AH 217, AH 218, AH 219, AH 220

Situation de l'immeuble au regard d'un plan de prévention de risques naturels (PPRN)

> L'immeuble est situé dans le périmètre d'un PPR N
 prescrit anticipé approuvé date _____
 1 si oui, les risques naturels pris en compte sont liés à : autres _____
 inondation crue torrentielle mouvements de terrain avalanches sécheresse / argile
 cyclone remontée de nappe feux de forêt séisme volcan
 > L'immeuble est concerné par des prescriptions de travaux dans le règlement du PPRN
 2 si oui, les travaux prescrits ont été réalisés oui non

Situation de l'immeuble au regard d'un plan de prévention de risques miniers (PPRM)

> L'immeuble est situé dans le périmètre d'un PPR M
 prescrit anticipé approuvé date _____
 3 si oui, les risques miniers pris en compte sont liés à : mouvements de terrain autres _____
 > L'immeuble est concerné par des prescriptions de travaux dans le règlement du PPRM
 4 si oui, les travaux prescrits ont été réalisés oui non

Situation de l'immeuble au regard d'un plan de prévention de risques technologiques (PPRT)

> L'immeuble est situé dans le périmètre d'étude d'un PPRT prescrit et non encore approuvé
 5 si oui, les risques technologiques pris en considération dans l'arrêté de prescription sont liés à :
 effet toxique effet thermique effet de surpression projection risque industriel
 > L'immeuble est situé dans le périmètre d'exposition aux risques d'un PPR T approuvé oui non
 > L'immeuble est situé dans un secteur d'expropriation ou de délaissement oui non
 > L'immeuble est situé en zone de prescription 6 oui non
 6 Si la transaction concerne un logement, les travaux prescrits ont été réalisés oui non
 6 Si la transaction ne concerne pas un logement, l'information sur le type de risques auxquels l'immeuble est exposé ainsi que leur gravité, probabilité et cinétique, est jointe à l'acte de vente oui non

Situation de l'immeuble au regard du zonage sismique réglementaire

> L'immeuble est situé dans une commune de sismicité classée en
 zone 1 très faible zone 2 faible zone 3 modérée zone 4 moyenne zone 5 forte

Situation de l'immeuble au regard du zonage réglementaire à potentiel radon

> L'immeuble se situe dans une commune à potentiel radon classée en niveau 3 oui non

Information relative à la pollution de sols

> Le terrain se situe en secteurs d'information sur les sols (SIS)
 * Non Communiqué (en cours d'élaboration par le représentant de l'Etat dans le département) NC* oui non

Information relative aux sinistres indemnisés par l'assurance suite à une catastrophe N/M/T**

** catastrophe naturelle, minière ou technologique
 > L'information est mentionnée dans l'acte de vente oui non

Extraits des documents de référence joints au présent état et permettant la localisation de l'immeuble au regard des risques pris en compte

Carte Sismicité, Carte Inondation par crue, Carte Effet Thermique, Carte Effet Toxique

Vendeur - Acquéreur

Vendeur : MARIIGNAN
 Acquéreur : _____
 Date : 20/09/2022 Fin de validité : 20/03/2023

Cet état, à remplir par le vendeur ou le bailleur, est destiné à être en annexe d'un contrat de vente ou de location d'un immeuble.

Arrêtés de Catastrophes Naturelles / Déclaration de sinistres indemnisés

en application du chapitre IV de l'article L125-5 du Code de l'environnement

Préfecture : Ille-et-Vilaine
Adresse de l'immeuble : rue Jeanne d'Arc et rue de Plaisance 35310 MORDELLES
En date du : 20/09/2022

Sinistres indemnisés dans le cadre d'une reconnaissance de l'état de catastrophe naturelle

Type de catastrophe	Date de début	Date de Fin	Publication	JO	Indemnisé
Tempête	15/10/1987	16/10/1987	22/10/1987	24/10/1987	
Inondations et coulées de boue	25/01/1988	16/02/1988	02/08/1988	13/08/1988	
Inondations et coulées de boue	17/01/1995	31/01/1995	06/02/1995	08/02/1995	
Inondations et coulées de boue	01/07/1995	02/07/1995	03/04/1996	17/04/1996	
Inondations, coulées de boue et mouvements de terrain	25/12/1999	29/12/1999	29/12/1999	30/12/1999	
Inondations et coulées de boue	05/01/2001	06/01/2001	12/02/2001	23/02/2001	

Cochez les cases **Indemnisé** si, à votre connaissance, l'immeuble a fait l'objet d'une indemnisation suite à des dommages consécutifs à chacun des événements.

Etabli le : _____ Signature / Cachet en cas de prestataire ou mandataire

Vendeur : MARIIGNAN _____ Acquéreur :

Pour en savoir plus, chacun peut consulter en préfecture ou en mairie, le dossier départemental sur les risques majeurs, le document d'information communal sur les risques majeurs.

Définition juridique d'une catastrophe naturelle :

Phénomène ou conjonction de phénomènes dont les effets sont particulièrement dommageables.

Cette définition est différente de celle de l'article 1er de la loi n°82-600 du 13 juillet 1982 relative à l'indemnisation des victimes de catastrophes naturelles, qui indique: "sont considérés comme effets des catastrophes naturelles [...] les dommages matériels directs ayant eu pour cause déterminante l'intensité anormale d'un agent naturel, lorsque les mesures habituelles à prendre pour prévenir ces dommages n'ont pu empêcher leur survenance ou n'ont pu être prises". La catastrophe est ainsi indépendante du niveau des dommages causés. La notion "d'intensité anormale" et le caractère "naturel" d'un phénomène relèvent d'une décision interministérielle qui déclare "l'état de catastrophe naturelle".

Source : *Guide Général PPR*

Extrait Cadastral

Département : Ille-et-Vilaine

Commune : MORDELLES

Bases de données : IGN, Cadastre.gouv.fr

IMG REPERE

Parcelles : AH 215, AH 216, AH 217, AH 218, AH 219, AH 220



Zonage réglementaire sur la Sismicité

Département : Ille-et-Vilaine

Commune : MORDELLES

Zonage réglementaire sur la Sismicité : Zone 2 - Faible

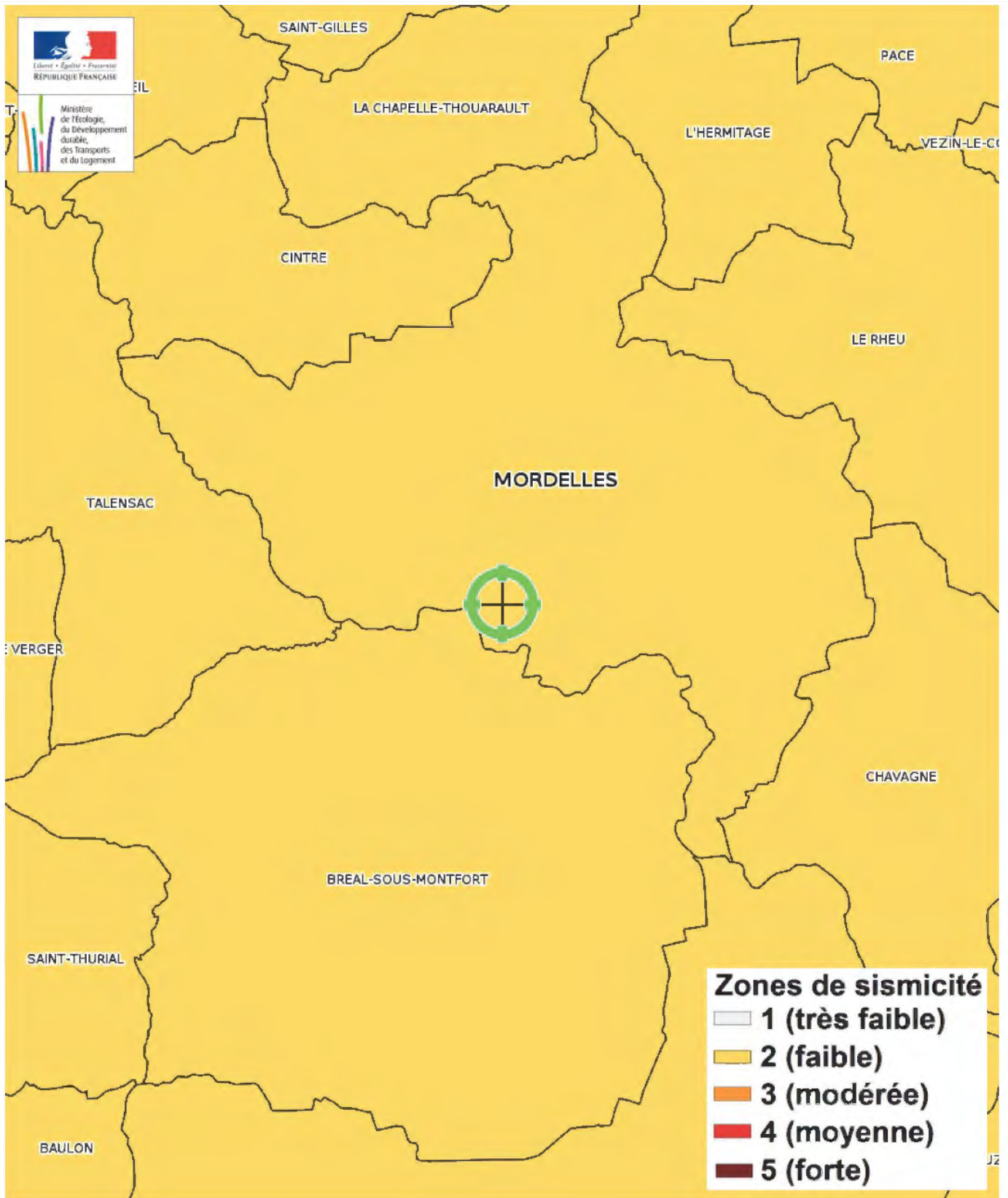

Carte

Mouvement de terrain Argile (Loi ELAN)

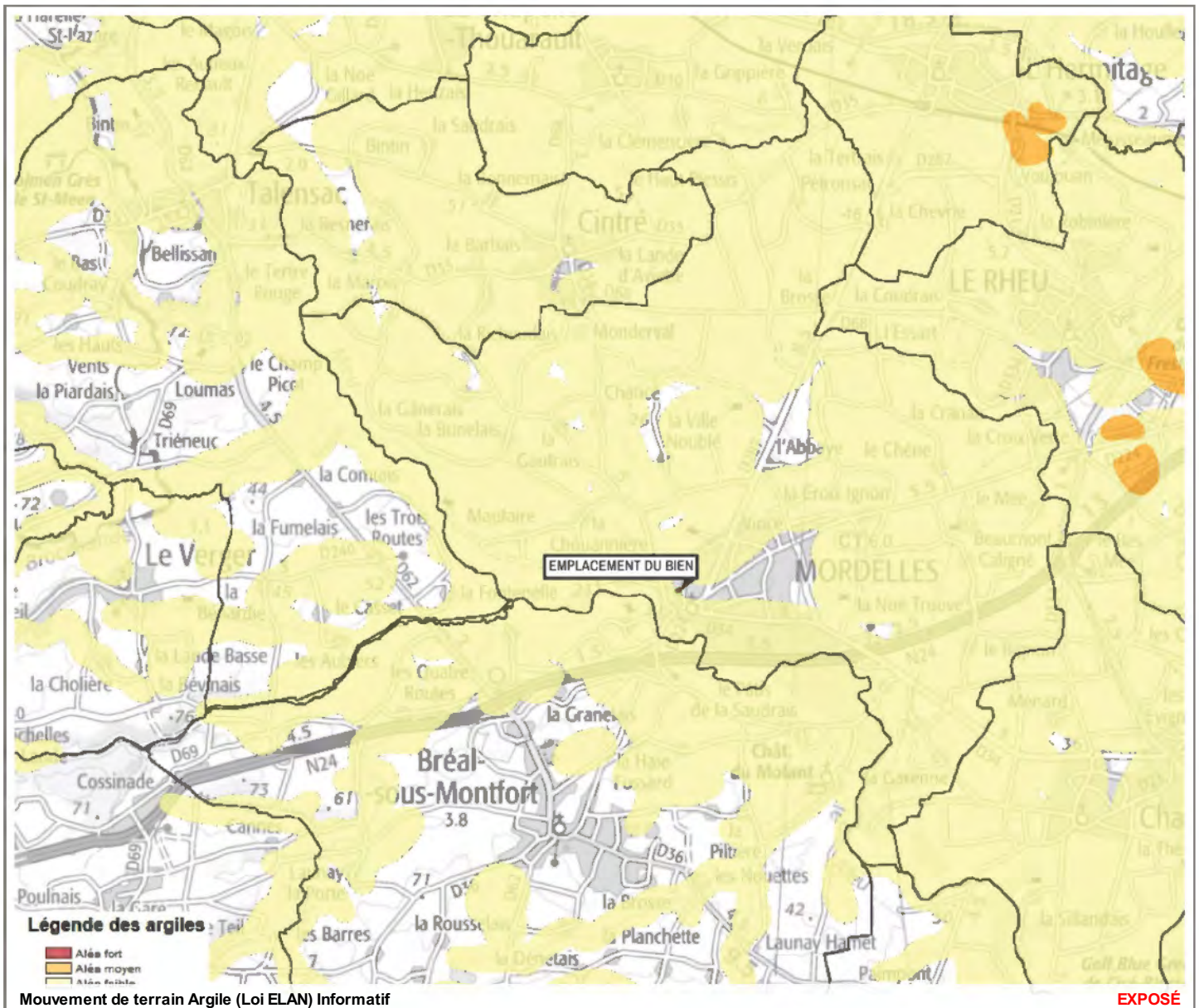

Zoom et Légende extraits de la carte originale ci-dessus

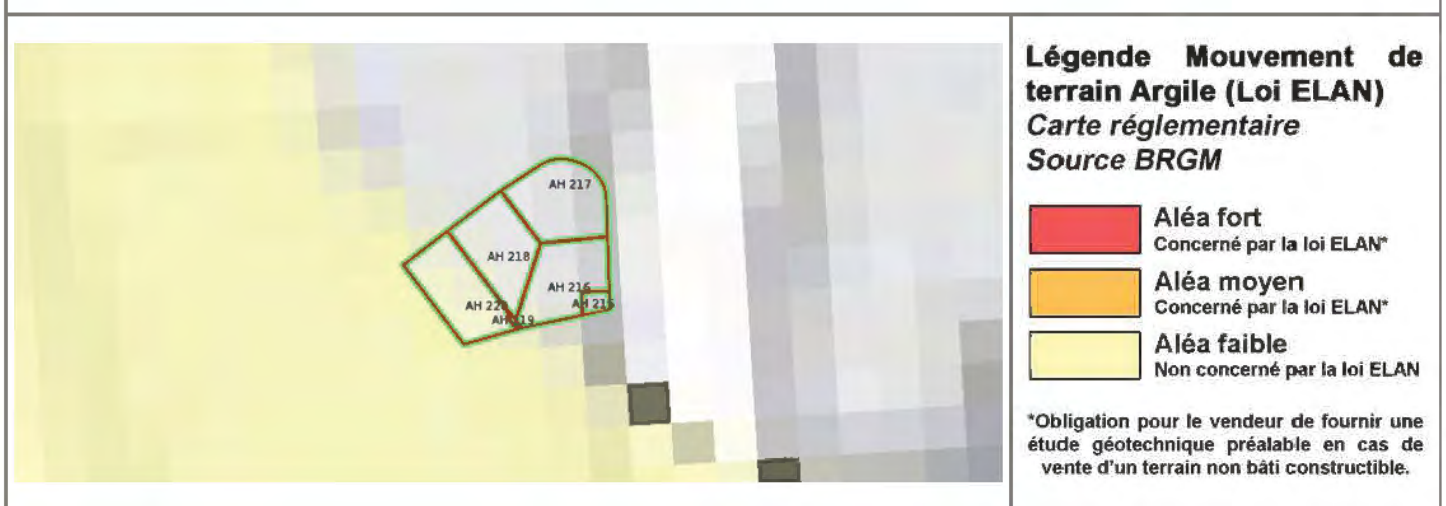

Annexes

Cartographies des risques auxquelles l'immeuble n'est pas exposé

Zoom extrait de la carte originale ci-contre

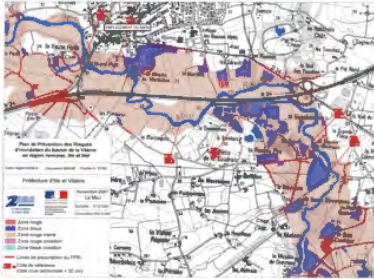

Inondation par crue Approuvé le 10/12/2007

Zoom extrait de la carte originale ci-contre

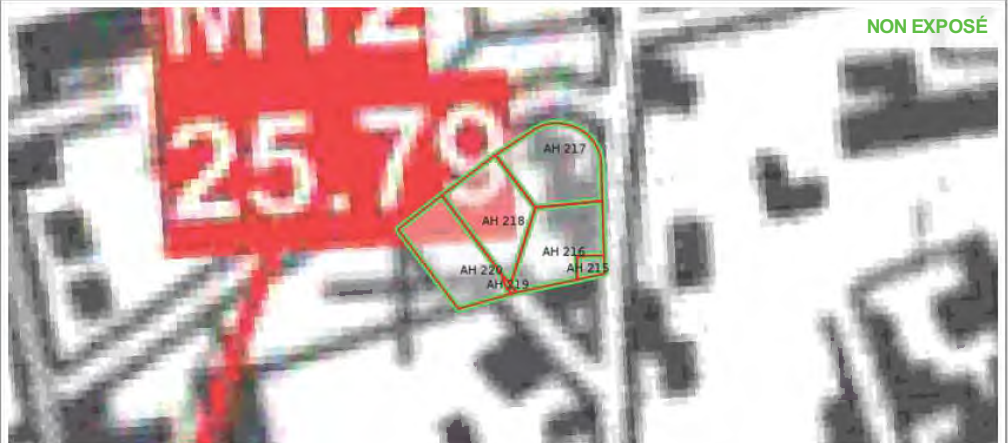
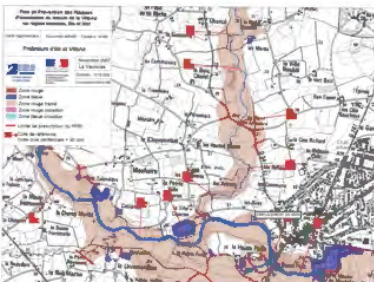

Inondation par crue Approuvé le 10/12/2007

NON EXPOSÉ



Effet Thermique Approuvé le 20/12/2010
Effet Toxique Approuvé le 20/12/2010

NON EXPOSÉ

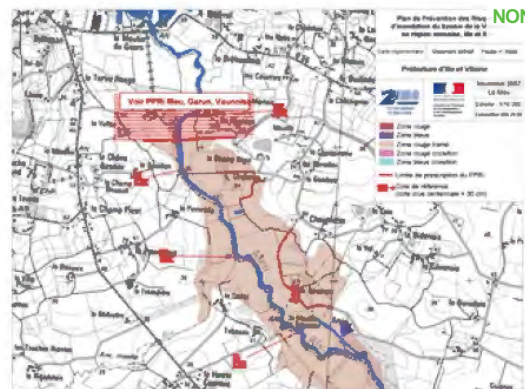

Inondation par crue Approuvé le 10/12/2007

Annexes

Cartographies des risques auxquelles l'immeuble n'est pas exposé

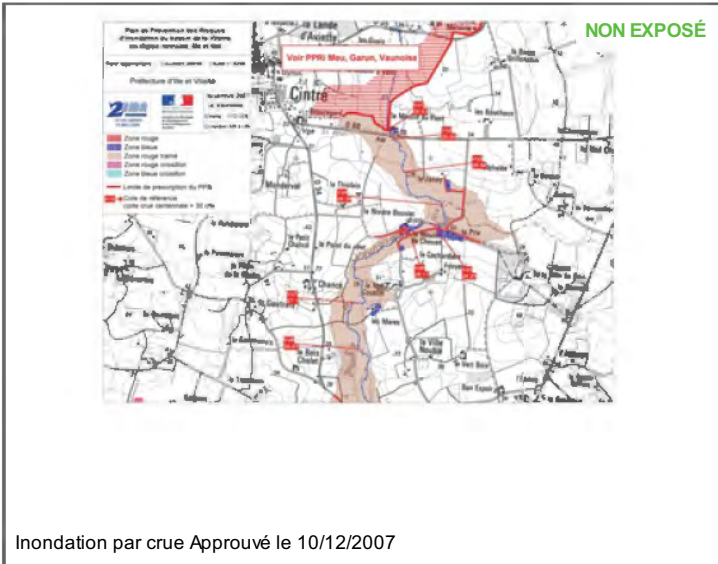
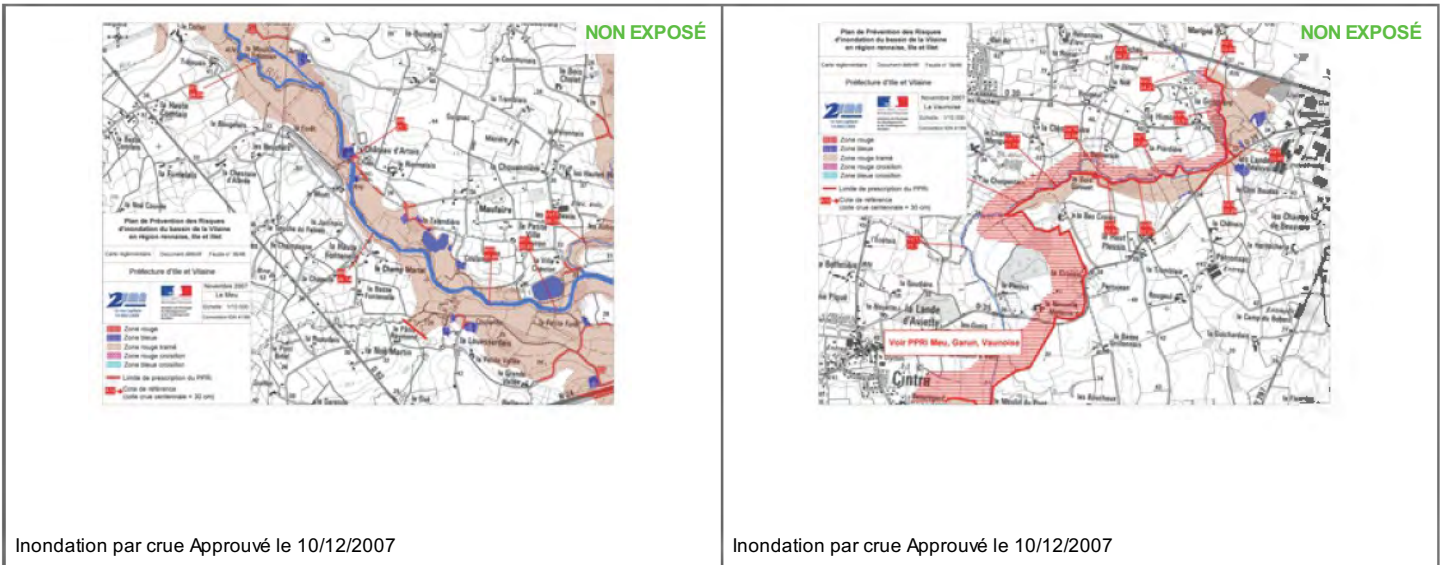

Annexes

Arrêtés



ARRETE PREFECTORAL du 20 DEC. 2010
portant approbation du plan de prévention des risques technologiques autour
des établissements LESEUR et DE SANGOSSE à L'Hermitage et Mordelles

Le Préfet de la région Bretagne
Préfet de l'Ille et Vilaine,

VU le code de l'environnement, notamment ses articles L.515-15 à L. 515-25, R.512-1 à R.512-46, R.515-39 à R.515-50 et R.125-23 à R.125-27 ;

VU le code de l'urbanisme, notamment ses articles L.211-1, L.230-1 et L.300-2 ;

VU le code de l'expropriation pour cause d'utilité publique, notamment ses articles L.15-6 à L.15-8 ;

VU le code de la construction et de l'habitation ;

VU l'arrêté ministériel du 10 mai 2000 modifié relatif à la prévention des accidents majeurs impliquant des substances ou des préparations dangereuses présentes dans certaines catégories d'installations classées soumises à autorisation ;

VU l'arrêté ministériel du 29 septembre 2005 relatif à l'évaluation et à la prise en compte de la probabilité d'occurrence, de la cinétique, de l'intensité des effets et de la gravité des conséquences des accidents potentiels dans les études de dangers des installations classées soumises à autorisation ;

VU l'avis du conseil municipal de la commune de L'Hermitage du 5 septembre 2008 relatif aux objectifs poursuivis et aux modalités de la concertation autour du projet ;

VU l'avis du conseil municipal de la commune de Mordelles du 9 octobre 2008 relatif aux objectifs poursuivis et aux modalités de la concertation autour du projet ;

Vu l'arrêté préfectoral du 2 décembre 2008 portant prescription du plan de prévention des risques technologiques (PPRT) autour des installations des sociétés LESEUR et DE SANGOSSE sur les communes de L'Hermitage et Mordelles ;

Vu l'arrêté préfectoral du 31 mai 2010 portant prolongation du délai d'élaboration du plan de prévention des risques technologiques autour des installations des sociétés LESEUR et DE SANGOSSE sur les communes de L'Hermitage et Mordelles ;

VU l'avis de la société LESEUR du 2 août 2010 sur le projet de plan de prévention des risques technologiques, dans le cadre de la consultation des personnes et organismes associés ;

VU l'avis de la société DE SANGOSSE du 30 juillet 2010 sur le projet de plan de prévention des risques technologiques, dans le cadre de la consultation des personnes et organismes associés ;

Annexes

Arrêtés

VU l'avis du conseil municipal de la commune de L'Hermitage sur le projet de plan de prévention des risques technologiques, émis le 8 octobre 2010 dans le cadre de la consultation des personnes et organismes associés ;

VU l'avis du conseil municipal de la commune de Mordelles sur le projet de plan de prévention des risques technologiques, émis le 13 juillet 2010 dans le cadre de la consultation des personnes et organismes associés ;

VU l'avis du comité local d'information et de concertation réuni le 24 juin 2010 sur le projet de plan de prévention des risques technologiques, émis dans le cadre de la consultation des personnes et organismes associés ;

VU l'arrêté préfectoral du 13 septembre 2010 prescrivant l'ouverture d'une enquête publique relative au projet de plan de prévention des risques technologiques autour des sites des sociétés LESEUR et DE SANGOSSE sur les communes de L'Hermitage et Mordelles ;

VU le rapport établi par le commissaire enquêteur et ses conclusions favorables au projet reçus en préfecture le 9 novembre 2010 ;

CONSIDERANT que les installations de la société LESEUR sont classées en Autorisation avec Servitudes (AS), au titre des rubriques 1331-I et 1331-II de la nomenclature des installations classées, et relève de ce fait des dispositions prévues à l'article L.515-8 du code de l'environnement ;

CONSIDERANT que les installations de la société DE SANGOSSE sont classées en Autorisation avec Servitudes (AS), au titre des rubriques 1111-1a et 1111-2a de la nomenclature des installations classées, et relève de ce fait des dispositions prévues à l'article L.515-8 du code de l'environnement ;

CONSIDERANT la nécessité de limiter, par un plan de prévention des risques technologiques, l'exposition des populations aux effets des phénomènes dangereux du sites des sociétés LESEUR et DE SANGOSSE par des contraintes et des règles particulières en matière de construction, d'urbanisme et d'usage ;

CONSIDERANT que les mesures définies dans le plan de prévention des risques technologiques résultent d'un processus d'analyse, d'échange et de concertation ;

SUR proposition du directeur de cabinet de la préfecture de l'Ille et Vilaine ;

ARRETE

Article 1

Le plan de prévention des risques technologiques (PPRT) autour des sites des sociétés LESEUR et DE SANGOSSE sur les communes de L'Hermitage et Mordelles annexé au présent arrêté est approuvé.

Article 2

Ce plan vaut servitude d'utilité publique au sens de l'article L.515-23 du code de l'environnement. Il est annexé tel qu'approuvé au Plan d'Occupation des Sols de la commune de L'Hermitage et au Plan Local d'Urbanisme de la commune de Mordelles, conformément à l'article L.126-1 du code de l'urbanisme.

Annexes

Arrêtés

Article 3

L'ensemble des mesures du plan de prévention des risques technologiques est d'application immédiate, suivant les délais figurant dans le règlement.

Article 4

Le plan de prévention des risques technologiques comprend :

- une note de présentation décrivant les installations ou stockages à l'origine des risques, la nature et l'intensité de ceux-ci et exposant les raisons qui ont conduit à délimiter le périmètre d'exposition aux risques ;
- des documents graphiques faisant apparaître le périmètre d'exposition aux risques et les zones et secteurs mentionnés respectivement aux articles L.515-15 et L.515-16 du code de l'environnement ;
- un règlement comportant, pour chaque zone ou secteur :
 - les mesures d'interdiction et les prescriptions mentionnées au I de l'article L.515-16 du code de l'environnement ;
 - les mesures de protection des populations prévues au IV de l'article L.515-16 du code de l'environnement.

Article 5

Un exemplaire du présent arrêté est adressé aux personnes et organismes associés définis dans l'article 4 de l'arrêté préfectoral du 2 décembre 2008 prescrivant l'élaboration du PPRT ;

Article 6

Cet arrêté est affiché pendant un mois en mairie de L'Hermitage et Mordelles.

Un avis concernant l'approbation de ce plan de prévention des risques technologiques sera inséré, par les soins du préfet de l'Ille et Vilaine, dans les journaux Ouest-France et Petites Affiches.

Le plan approuvé sera tenu à disposition du public à la préfecture d'Ille et Vilaine ainsi qu'en mairie de L'Hermitage et Mordelles aux jours et heures d'ouverture habituels des bureaux au public. Il est accessible sur le site Internet de la préfecture de l'Ille et Vilaine (www.bretagne.pref.gouv.fr).

Cet arrêté est en outre publié au recueil des actes administratifs de la préfecture de l'Ille et Vilaine.

Article 7

Le présent arrêté pourra faire l'objet dans le délai de deux mois à compter de sa notification d'un recours devant le Tribunal administratif de Rennes (3, contour de la Motte - 35044 RENNES CEDEX).

Article 8

Le secrétaire général de la préfecture de l'Ille et Vilaine, le maire de L'Hermitage, le maire de Mordelles, la directrice régionale de l'environnement, de l'aménagement et du logement de Bretagne et le directeur départemental des territoires et de la mer de l'Ille et Vilaine sont chargés, chacun en ce qui le concerne, de l'exécution du présent arrêté.

Rennes, le 20 DEC. 2010
Le Préfet de la Région de Bretagne
Préfet d'Ille-et-Vilaine

Michel CADOT,



Annexes

Arrêtés



PRÉFECTURE DE L'ILLE-ET-VILAINE

Direction du Cabinet
SIRACED PC

ARRÊTÉ RELATIF À L'INFORMATION DES ACQUEREURS ET DES LOCATAIRES DE BIENS IMMOBILIERS SUR LES RISQUES NATURELS ET TECHNOLOGIQUES DANS LE DÉPARTEMENT DE L'ILLE-ET-VILAINE

La Préfète de la Région de Bretagne
Préfète de l'Ille-&-Vilaine
Chevalier de la Légion d'Honneur
Commandeur de l'Ordre National du Mérite

VU le code général des collectivités territoriales ;

VU le code de l'environnement, notamment ses articles L 125-5 et R 125-23 à R125-27 ;

VU le décret n°91-461 du 14 mai 1991 modifié relatif à la prévention du risque sismique ;

VU les plans de prévention des risques prévisibles d'inondations prescrits ou approuvés dans le département d'Ille-et-Vilaine ;

Considérant qu'aucun plan de prévention des risques technologiques n'a été encore prescrit en Ille-et-Vilaine ;

Considérant que le département de l'Ille-et-Vilaine n'est pas situé dans les zones de sismicité Ia, Ib, II ou III mentionnées à l'article 4 du décret n°91-461 du 14 mai 1991, susvisé ;

Sur proposition du sous-préfet, directeur du Cabinet de la préfète de la région de Bretagne et du département de l'Ille-et-Vilaine.

ARRÊTE

Article 1^{er} : L'obligation d'information prévue au I et II de l'article L 125-5 du code de l'environnement s'applique dans chacune des communes intégrées dans un plan de prévention des risques naturels prévisibles d'inondations approuvé ou prescrit, dont la liste figure en annexe du présent arrêté.

Article 2 : Les éléments nécessaires à l'information des acquéreurs et des locataires de biens immobiliers sur les risques naturels prévisibles d'inondations sont consignés dans un dossier communal d'informations. Ce dossier, qui comprend une fiche de synthèse et des documents cartographiques, est librement consultable en préfecture, sous-préfecture et dans chacune des mairies concernées.

3, avenue de la Préfecture - 35026 RENNES CEDEX 9
Tél 02 99 02 10 35 - Fax 02 99 02 10 15 - www.bretagne.pref.gouv.fr

Annexes

Arrêtés

-2-

Article 3 : L'obligation d'information prévue au IV de l'article L.125-5 du code de l'environnement, s'applique pour l'ensemble des arrêtés portant reconnaissance de l'état de catastrophe naturelle sur le territoire de la commune dans lequel se situe le bien. Ceux-ci sont consultables en préfecture, sous-préfecture et dans toutes les mairies concernées.

Article 4 Ces obligations d'information s'appliquent à compter du 1^{er} juin 2006.

Article 5 Le présent arrêté auquel est annexée la liste des communes intégrées dans un plan de prévention des risques naturels prévisibles d'inondations, prescrit ou approuvé, est adressé à chacun des maires desdites communes, accompagné du dossier communal d'information le concernant.

Ce même arrêté sera transmis, à la chambre départementale des notaires, accompagné de l'ensemble des dossiers communaux d'information.

Le présent arrêté et la liste des communes s'y rapportant seront affichés dans toutes les communes du département. Ils seront en outre publiés au recueil des actes administratifs de la préfecture. Un avis d'information sera inséré dans le journal "Ouest France" diffusé dans tout le département.

Le présent arrêté et la liste des communes concernées pourront être consultés sur le site Internet de la préfecture (<http://www.bretagne.pref.gouv.fr>).

Article 6 : La liste des communes et les dossiers communaux d'information seront mis à jour à chaque modification de situation d'une ou plusieurs communes au regard des conditions entraînant l'obligation d'annexer un état des risques naturels ou technologiques en application du code de l'environnement.

Article 7 : Le Sous-préfet, directeur du Cabinet de la Préfète de la région de Bretagne et du département de l'Ille-et-Vilaine, le Secrétaire Général de la préfecture de l'Ille-et-Vilaine, les Sous-préfets des arrondissements de Saint-Malo, Redon et Fougères, le directeur régional et départemental de l'équipement et les maires des communes concernées sont chargés, chacun en ce qui le concerne, de l'exécution du présent arrêté

Fait à Rennes le : 13 FEV. 2006



Bernadette MALGORN

Annexes

Arrêtés



PRÉFECTURE DE L'ILLE-ET-VILAINE

Direction du Cabinet
SIRACED PC

ARRETE

Portant approbation du plan de prévention des risques naturels prévisibles d'inondations du bassin de la Vilaine en région rennaise, Ille et Illet sur le territoire des communes de Acigné, Betton, Bréal-sous-Montfort, Brécé, Bruz, Cesson-Sévigné, la Chapelle-des-Fougeretz, Chartres-de-Bretagne, Chavagne, Chevaigné, Gévezé, Goven, l'Hermitage, Melesse, la Mézière, Montgermont, Montreuil-le-Gast, Montreuil-sur-Ille, Mordelles, Mouazé, Noyal-sur-Vilaine, Noyal-Châtillon-sur-Seiche, Pacé, Pont-Péan, Rennes, le Rheu, Saint-Erblon, Saint-Germain-sur-Ille, Saint-Jacques-de-la-Lande, Saint-Médard-sur-Ille, Saint-Grégoire, Talensac, Thorigné-Fouillard, le Verger, Vern-sur-Seiche et Vezin-le-Coquet.

Le Préfet de la Région de Bretagne
Préfet de l'Ille-&-Vilaine
Officier de la Légion d'Honneur
Commandeur de l'Ordre National du Mérite

VU le code de l'Environnement, et notamment ses articles L 562-1 à L 562-9 et R562-1 à R562-10 relatifs aux Plans de Prévention des Risques Naturels prévisibles;

VU le code de l'urbanisme;

VU le code des assurances ;

VU la loi n°2003-699 du 30 juillet 2003 relative à la prévention des risques technologiques et naturels et à la réparation des dommages;

VU la loi n°2004-811 du 13 août 2004 de modernisation de la sécurité civile;

VU le décret n°90-918 du 11 octobre 1990 relatif à l'exercice du droit à l'information sur les risques majeurs;

VU le décret n°2004-374 du 29 avril 2004, relatif aux pouvoirs des préfets et à l'action des services et organismes de l'État dans les départements;

3, avenue de la Préfecture - 35026 RENNES CEDEX 9
Tél. : 02 99 02 10 35 - Télécopie : 02 99 02 10 15 - www.bretagne.pref.gouv.fr

Annexes

Arrêtés

-2-

VU l'arrêté préfectoral en date du 28 septembre 2001 modifié par les arrêtés des 17 décembre 2001 et 9 février 2004 prescrivant l'établissement d'un plan de prévention du risque inondation sur le bassin de la Vilaine en région rennaise, Ille et Illet ;

VU les résultats de la consultation qui s'est déroulée, conformément à l'article R562-7 du code de l'environnement ;

VU l'arrêté préfectoral, en date du 17 octobre 2006, prescrivant l'ouverture d'une enquête publique relative au projet de plan de prévention des risques naturels prévisibles d'inondations du bassin de la Vilaine en région rennaise, Ille et Illet sur le territoire des communes de Acigné, Betton, Bréal-sous-Montfort, Brécé, Bruz, Cesson-Sévigné, la Chapelle-des-Fougeretz, Chartres-de-Bretagne, Chavagne, Chevaigné, Gévezé, Goven, l'Hermitage, Melesse, la Mézière, Montgermont, Montreuil-le-Gast, Montreuil-sur-Ille, Mordelles, Mouazé, Noyal-sur-Vilaine, Noyal-Châtillon-sur-Seiche, Pacé, Pont-Péan, Rennes, le Rheu, Saint-Erblon, Saint-Germain-sur-Ille, Saint-Jacques-de-la-Lande, Saint-Médard-sur-Ille, Saint-Grégoire, Talensac, Thorigné-Fouillard, le Verger, Vern-sur-Seiche et Vezin-le-Coquet.

VU l'avis émis par la commission d'enquête à l'issue de l'enquête publique qui s'est déroulée sur le territoire des trente-six communes précitées, du lundi 13 novembre au vendredi 22 décembre 2006 inclus ;

Sur proposition de la directrice de Cabinet du Préfet de la région de Bretagne et du département de l'Ille-et-Vilaine.

ARRÊTE

Article 1^{er} : Le plan de prévention des risques naturels prévisibles d'inondations du bassin de la Vilaine en région rennaise, Ille et Illet qui s'étend sur les communes de Acigné, Betton, Bréal-sous-Montfort, Brécé, Bruz, Cesson-Sévigné, la Chapelle-des-Fougeretz, Chartres-de-Bretagne, Chavagne, Chevaigné, Gévezé, Goven, l'Hermitage, Melesse, la Mézière, Montgermont, Montreuil-le-Gast, Montreuil-sur-Ille, Mordelles, Mouazé, Noyal-sur-Vilaine, Noyal-Châtillon-sur-Seiche, Pacé, Pont-Péan, Rennes, le Rheu, Saint-Erblon, Saint-Germain-sur-Ille, Saint-Jacques-de-la-Lande, Saint-Médard-sur-Ille, Saint-Grégoire, Talensac, Thorigné-Fouillard, le Verger, Vern-sur-Seiche et Vezin-le-Coquet est approuvé tel qu'il est annexé au présent arrêté.

Article 2 : Ce plan de prévention des risques naturels prévisibles d'inondations est composé des pièces suivantes:

- une note de présentation ;
- un rapport technique de présentation ;
- une cartographie des enjeux ;
- une cartographie des aléas ;
- une cartographie réglementaire ;
- un règlement ;
- une note sur les travaux de réduction de la vulnérabilité et conditions d'évolutivité du PPRI ;
- une cartographie sur l'évolutivité du PPRI ;
- un rapport sur l'évaluation des impacts des projets de protections localisées.

.../...

Annexes

Arrêtés

-3-

Article 3 : Le Plan de Prévention des Risques Naturels Prévisibles d'inondations du bassin de la Vilaine en région rennaise, Ille et Illet sera tenu à la disposition du public dans les communes de Acigné, Betton, Bréal-sous-Montfort, Brécé, Bruz, Cesson-Sévigné, la Chapelle-des-Fougeretz, Chartres-de-Bretagne, Chavagne, Chevaigné, Gévezé, Goven, l'Hermitage, Melesse, la Mézière, Montgermont, Montreuil-le-Gast, Montreuil-sur-Ille, Mordelles, Mouazé, Noyal-sur-Vilaine, Noyal-Châtillon-sur-Seiche, Pacé, Pont-Péan, Rennes, le Rheu, Saint-Erblon, Saint-Germain-sur-Ille, Saint-Jacques-de-la-Lande, Saint-Médard-sur-Ille, Saint-Grégoire, Talensac, Thorigné-Fouillard, le Verger, Vern-sur-Seiche et Vezin-le-Coquet ainsi qu'à la préfecture d'Ille et Vilaine et à la direction départementale de l'équipement d'Ille-et-Vilaine.

Article 4 : Le Plan de Prévention des Risques Naturels Prévisibles d'inondations du bassin de la Vilaine en région rennaise, Ille et Illet vaut servitude d'utilité publique.

Article 5 : Le présent arrêté sera affiché dans chacune des mairies concernées, par les soins du maire, pendant le délai minimum d'un mois.

En outre, un extrait de cet arrêté sera publié en caractères apparents dans les journaux "Ouest-France" (éditions d'Ille et Vilaine) et "les Petites Affiches de Bretagne".

Article 6 : Le présent acte peut être contesté devant le Tribunal Administratif de RENNES (compétent), dans un délai de deux mois pour introduire un recours contentieux à partir de la date la plus tardive des dates de publication.

Il peut également faire l'objet auprès du Préfet d'un recours gracieux, dans les mêmes délais que le recours contentieux, celui-ci prolonge le délai de recours contentieux qui doit être introduit dans les deux mois suivant la réponse. L'absence de réponse au terme d'un délai de deux mois vaut rejet implicite.

Article 7 : La Sous-préfète, directrice du Cabinet du Préfet de la région de Bretagne et du département de l'Ille-et-Vilaine, le Secrétaire Général de la préfecture de l'Ille-et-Vilaine, le Sous-préfet de l'arrondissement de Redon, le directeur régional et départemental de l'Équipement et les maires des communes de Acigné, Betton, Bréal-sous-Montfort, Brécé, Bruz, Cesson-Sévigné, la Chapelle-des-Fougeretz, Chartres-de-Bretagne, Chavagne, Chevaigné, Gévezé, Goven, l'Hermitage, Melesse, la Mézière, Montgermont, Montreuil-le-Gast, Montreuil-sur-Ille, Mordelles, Mouazé, Noyal-sur-Vilaine, Noyal-Châtillon-sur-Seiche, Pacé, Pont-Péan, Rennes, le Rheu, Saint-Erblon, Saint-Germain-sur-Ille, Saint-Jacques-de-la-Lande, Saint-Médard-sur-Ille, Saint-Grégoire, Talensac, Thorigné-Fouillard, le Verger, Vern-sur-Seiche et Vezin-le-Coquet sont chargés, chacun en ce qui le concerne, de l'exécution du présent arrêté dont une ampliation leur sera adressée et qui fera l'objet d'un avis inséré au recueil des actes administratifs de la préfecture.

Fait à Rennes le : 10 DEC. 2007

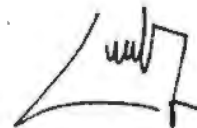

Jean DAUBIGNY