

Etat des risques

En application des articles L 125-5, L 125-6, L125-7 et L 556-2 du Code de l'Environnement et de l'article L 121-22-5 du Code de l'Urbanisme



Réalisé en commande* par	Media Immo
Pour le compte de	EMMANUEL CORVIC RICHARD LEVIONNOIS
Numéro de dossier	ELC/JG
Date de réalisation	08/09/2023
Localisation du bien	rue du centre 35590 ST GILLES
Section cadastrale	AB 145, AB 146, AB 147, AB 148, AB 1141, AB 1326, AB 1327, AB 1368, AB 1369
Altitude	56.03m
Données GPS	Latitude 48.155326 - Longitude -1.829189
Désignation du vendeur	SNC MARGNAN BRETAGNE
Désignation de l'acquéreur	

* Document réalisé sur commande par **Media Immo** qui en assume la pleine responsabilité. Ceci, sous couvert que les informations transmises par **EMMANUEL CORVIC RICHARD LEVIONNOIS** soient exactes.

EXPOSITION DE L'IMMEUBLE AU REGARD D'UN OU PLUSIEURS PLANS DE PRÉVENTION DE RISQUES				
Zonage réglementaire sur la sismicité : Zone 2 - Faible			EXPOSÉ	-
Commune à potentiel radon de niveau 3			NON EXPOSÉ	-
Immeuble situé dans un Secteur d'Information sur les sols			NON EXPOSÉ	-
PPRn	Inondation	Approuvé le 20/10/2005	NON EXPOSÉ	-
PPRn	Inondation par crue	Approuvé le 20/10/2005	NON EXPOSÉ	-
INFORMATIONS PORTÉES À CONNAISSANCE				
-	Mouvement de terrain Argile (Loi ELAN)	Informatif ⁽¹⁾	NON EXPOSÉ	-

⁽¹⁾ À ce jour, ce risque n'est donné qu'à titre **INFORMATIF** et n'est pas retranscrit dans l'Imprimé Officiel.

SOMMAIRE

Synthèse de votre Etat des Risques
Imprimé Officiel (feuille rose/violette)
Arrêtés de Catastrophes Naturelles / Déclaration de sinistres indemnisés
Extrait Cadastral
Zonage réglementaire sur la Sismicité
Annexes : Cartographies des risques auxquelles l'immeuble n'est pas exposé
Annexes : Arrêtés

Etat des risques

En application des articles L 125-5, L 125-6, L125-7 et L 556-2 du Code de l'Environnement et de l'article L 121-22-5 du Code de l'Urbanisme

Attention ! S'ils n'impliquent pas d'obligation ou d'interdiction réglementaire particulière, les aléas connus ou prévisibles qui peuvent être signalés dans les divers documents d'information préventive et concerner le bien immobilier, ne sont pas mentionnés par cet état.

Cet état est établi sur la base des informations mises à disposition par arrêté préfectoral n° N.C du 13/02/2006 mis à jour le 21/08/2019

Adresse de l'immeuble : rue du centre 35590 ST GILLES
Cadastre : AB 145, AB 146, AB 147, AB 148, AB 1141, AB 1326, AB 1327, AB 1368, AB 1369

Situation de l'immeuble au regard d'un plan de prévention de risques naturels (PPRN)

> L'immeuble est situé dans le périmètre d'un PPR N
prescrit anticipé approuvé date _____
1 si oui, les risques naturels pris en compte sont liés à : autres _____
inondation crue torrentielle mouvements de terrain avalanches sécheresse / argile
cyclone remontée de nappe feux de forêt séisme volcan
> L'immeuble est concerné par des prescriptions de travaux dans le règlement du PPRN
2 si oui, les travaux prescrits ont été réalisés oui non

Situation de l'immeuble au regard d'un plan de prévention de risques miniers (PPRM)

> L'immeuble est situé dans le périmètre d'un PPR M
prescrit anticipé approuvé date _____
3 si oui, les risques miniers pris en compte sont liés à : mouvements de terrain autres _____
> L'immeuble est concerné par des prescriptions de travaux dans le règlement du PPRM
4 si oui, les travaux prescrits ont été réalisés oui non

Situation de l'immeuble au regard d'un plan de prévention de risques technologiques (PPRT)

> L'immeuble est situé dans le périmètre d'étude d'un PPRT prescrit et non encore approuvé
5 si oui, les risques technologiques pris en considération dans l'arrêté de prescription sont liés à : effet toxique effet thermique effet de surpression projection risque industriel
> L'immeuble est situé dans le périmètre d'exposition aux risques d'un PPR T approuvé oui non
> L'immeuble est situé dans un secteur d'expropriation ou de délaissement oui non
> L'immeuble est situé en zone de prescription 6 si oui, les travaux prescrits ont été réalisés oui non
6 Si la transaction concerne un logement, les travaux prescrits ont été réalisés
6 Si la transaction ne concerne pas un logement, l'information sur le type de risques auxquels l'immeuble est exposé ainsi que leur gravité, probabilité et cinétique, est jointe à l'acte de vente oui non

Situation de l'immeuble au regard du zonage sismique réglementaire

> L'immeuble est situé dans une commune de sismicité classée en
zone 1 très faible zone 2 faible zone 3 modérée zone 4 moyenne zone 5 forte

Situation de l'immeuble au regard du zonage réglementaire à potentiel radon

> L'immeuble se situe dans une commune à potentiel radon classée en niveau 3 oui non

Information relative à la pollution de sols

> Le terrain se situe en secteurs d'information sur les sols (SIS) NC* oui non
* Non Communiqué (en cours d'élaboration par le représentant de l'Etat dans le département)

Situation de l'immeuble au regard du recul du trait de côte (RTC)

> L'immeuble est situé sur une commune exposée au recul du trait de côte et listée par décret n°2023-698 du 31 juillet 2023 oui non
> L'immeuble est situé dans une zone exposée au recul du trait de côte identifiée par un document d'urbanisme. NC* oui non
* Non Communiqué (en cours d'élaboration par le représentant de la commune)
Si oui, l'horizon temporel d'exposition au recul du trait de côte est :
> d'ici à trente ans > compris entre trente et cent ans
> L'immeuble est-il concerné par des prescriptions applicables à cette zone ? oui non
> L'immeuble est-il concerné par une obligation de démolition et de remise en état à réaliser ? oui non

Information relative aux sinistres indemnisés par l'assurance à la suite d'une catastrophe N/M/T**

> L'immeuble a-t-il donné lieu au versement d'une indemnité à la suite d'une catastrophe N/MT oui non
** catastrophe naturelle, minière ou technologique

Documents à fournir obligatoirement

Carte Sismicité, Zonages Réglementaires, Règlements concernant le bien, Fiche Sismicité, Liste de arrêtés de Catastrophes Naturelles.

Vendeur - Acquéreur

Vendeur : SNC MARIIGNAN BRETAGNE
Acquéreur :
Date : 08/09/2023 Fin de validité : 08/03/2024

Cet état, à remplir par le vendeur ou le bailleur, est destiné à être en annexe d'un contrat de vente ou de location d'un bien immobilier et à être remis, dès la première visite, au potentiel acquéreur par le vendeur. Il doit dater de moins de 6 mois et être actualisé, si nécessaire, lors de l'établissement de la promesse de vente, du contrat préliminaire ou de l'acte authentique.

Arrêtés de Catastrophes Naturelles / Déclaration de sinistres indemnisés

en application du chapitre IV de l'article L125-5 du Code de l'environnement

Préfecture : Ille-et-Vilaine

Adresse de l'immeuble : rue du centre 35590 ST GILLES

En date du : 08/09/2023

Sinistres indemnisés dans le cadre d'une reconnaissance de l'état de catastrophe naturelle

Type de catastrophe	Date de début	Date de Fin	Publication	JO	Indemnisé
Tempête	15/10/1987	16/10/1987	22/10/1987	24/10/1987	<input type="checkbox"/>
Inondations et coulées de boue	25/01/1988	16/02/1988	02/08/1988	13/08/1988	<input type="checkbox"/>
Inondations et coulées de boue	24/05/1992	24/05/1992	06/11/1992	18/11/1992	<input type="checkbox"/>
Inondations et coulées de boue	17/01/1995	31/01/1995	06/02/1995	08/02/1995	<input type="checkbox"/>
Inondations, coulées de boue et mouvements de terrain	25/12/1999	29/12/1999	29/12/1999	30/12/1999	<input type="checkbox"/>
Inondations et coulées de boue	14/05/2008	14/05/2008	07/10/2008	10/10/2008	<input type="checkbox"/>
					<input type="checkbox"/>

Cochez les cases **Indemnisé** si, à votre connaissance, l'immeuble a fait l'objet d'une indemnisation suite à des dommages consécutifs à chacun des événements.

Etabli le :

Signature / Cachet en cas de prestataire ou mandataire

Vendeur : SNC MARIGNAN BRETAGNE

Acquéreur :

Pour en savoir plus, chacun peut consulter en préfecture ou en mairie, le dossier départemental sur les risques majeurs, le document d'information communal sur les risques majeurs.

Définition juridique d'une catastrophe naturelle :

Phénomène ou conjonction de phénomènes dont les effets sont particulièrement dommageables.

Cette définition est différente de celle de l'article 1er de la loi n°82-600 du 13 juillet 1982 relative à l'indemnisation des victimes de catastrophes naturelles, qui indique: "sont considérés comme effets des catastrophes naturelles [...] les dommages matériels directs ayant eu pour cause déterminante l'intensité anormale d'un agent naturel, lorsque les mesures habituelles à prendre pour prévenir ces dommages n'ont pu empêcher leur survenance ou n'ont pu être prises". La catastrophe est ainsi indépendante du niveau des dommages causés. La notion "d'intensité anormale" et le caractère "naturel" d'un phénomène relèvent d'une décision interministérielle qui déclare "l'état de catastrophe naturelle".

Source : Guide Général PPR

Extrait Cadastral

Département : Ille-et-Vilaine

Commune : ST GILLES

Bases de données : IGN, Cadastre.gouv.fr, Etalab

Parcelles : AB 145, AB 146, AB 147, AB 148, AB 1141, AB 1326, AB 1327, AB 1368, AB 1369



Zonage réglementaire sur la Sismicité

Département : Ille-et-Vilaine

Commune : ST GILLES

Zonage réglementaire sur la Sismicité : Zone 2 - Faible

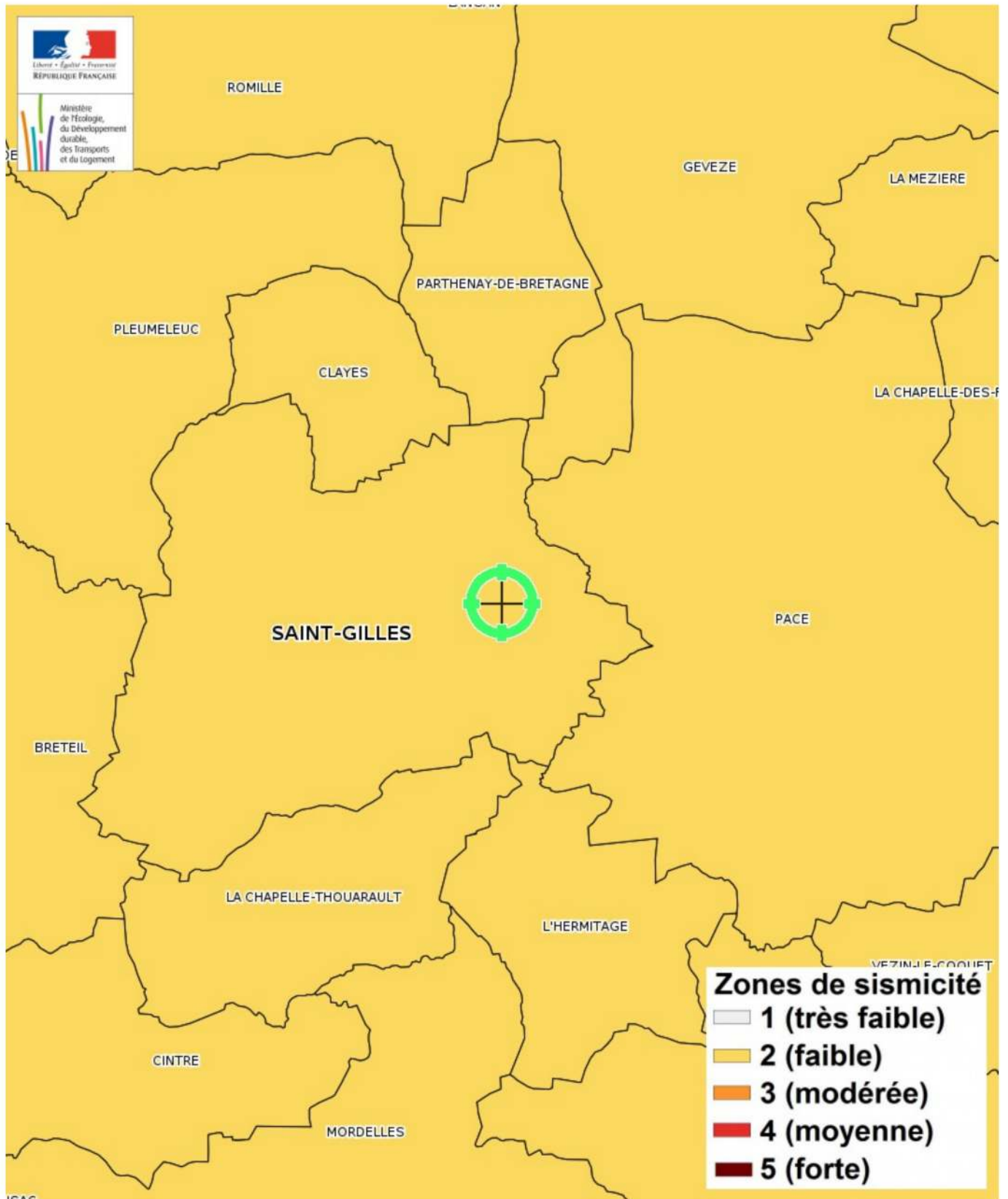

Annexes

Cartographies des risques auxquelles l'immeuble n'est pas exposé

Zoom extrait de la carte originale ci-contre

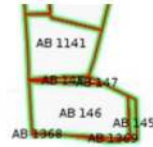
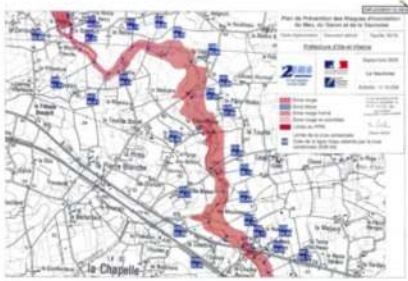

NON EXPOSÉ

Inondation Approuvé le 20/10/2005
Inondation par crue Approuvé le 20/10/2005

Zoom extrait de la carte originale ci-contre

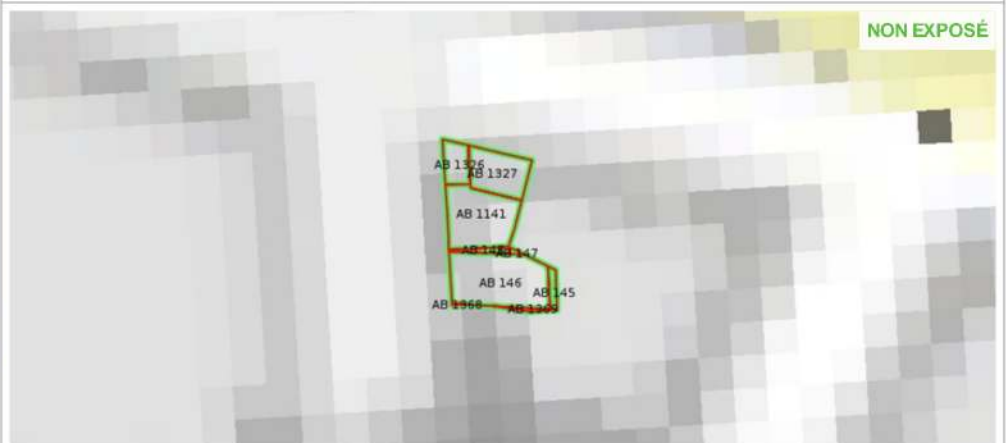

NON EXPOSÉ

Mouvement de terrain Argile (Loi ELAN) Informatif

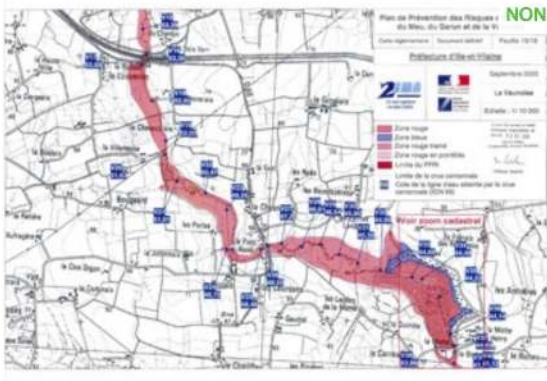

NON EXPOSÉ

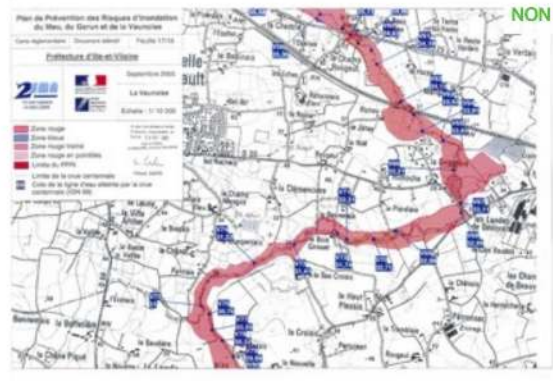

NON EXPOSÉ

Inondation Approuvé le 20/10/2005
Inondation par crue Approuvé le 20/10/2005

Inondation Approuvé le 20/10/2005
Inondation par crue Approuvé le 20/10/2005

Annexes

Fiche d'information Sismicité



Information acquéreur – locataire (IAL – article L.125-5 du CE)

Le zonage sismique sur ma commune

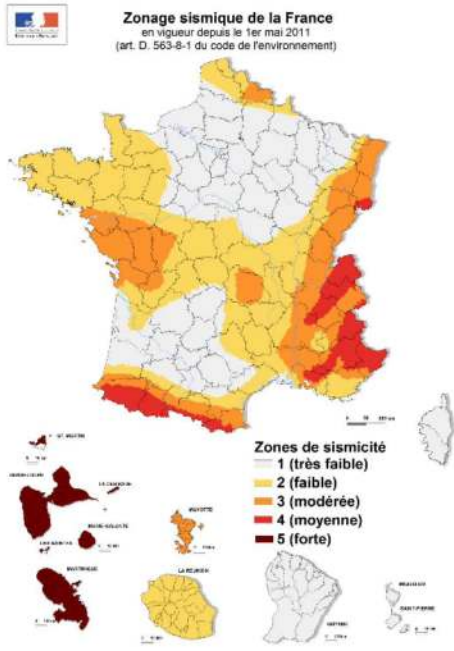

Le zonage sismique de la France:

Les données de sismicité instrumentale et historique et des calculs de probabilité permettent d'aboutir à l'élaboration d'un zonage sismique. Cette analyse probabiliste représente la possibilité pour un lieu donné, d'être exposé à des secousses telluriques. Elle prend en compte la répartition spatiale non uniforme de la sismicité sur le territoire français et a permis d'établir la cartographie ci-contre qui découpe le territoire français en 5 zones de sismicité: **très faible, faible, modérée, moyenne, forte**. Les constructeurs s'appuient sur ce zonage sismique pour appliquer des dispositions de constructions adaptées au degré d'exposition au risque sismique.

La réglementation distingue quatre catégories d'importance (selon leur utilisation et leur rôle dans la gestion de crise):

- I** – bâtiments dans lesquels il n'y a aucune activité humaine nécessitant un séjour de longue durée
- II** – bâtiments de faible hauteur, habitations individuelles
- III** – établissements recevant du public, établissements scolaires, logements sociaux
- IV** – bâtiments indispensables à la sécurité civile et à la gestion de crise (hôpitaux, casernes de pompiers, préfectures ...)

		1	2	3	4	5
Pour les bâtiments neufs						
I		Aucune exigence				
II		Aucune exigence		Règles CPMI-EC8 Zones 3/4		Règles CPMI-ECB Zone 5
		Aucune exigence	Eurocode 8			
III		Aucune exigence	Eurocode 8			
IV		Aucune exigence	Eurocode 8			

Si vous habitez, construisez votre maison ou effectuez des travaux :

- en **zone 1**, aucune règle parasismique n'est imposée ;
- en **zone 2**, aucune règle parasismique n'est imposée sur les maisons individuelles et les petits bâtiments. Les règles de l'Eurocode 8 sont imposées pour les logements sociaux et les immeubles de grande taille ;
- en **zone 3 et 4**, des règles simplifiées appelées CPMI – EC8 zone 3/4 peuvent s'appliquer pour les maisons individuelles;
- en **zone 5**, des règles simplifiées appelées CPMI-EC8 zone 5 peuvent s'appliquer pour les maisons individuelles.

Pour connaître, votre zone de sismicité: <https://www.georisques.gouv.fr/> - rubrique « Connaître les risques près de chez moi »

Le moyen le plus sûr pour résister aux effets des séismes est la construction parasismique : concevoir et construire selon les normes parasismique en vigueur, tenir compte des caractéristiques géologiques et mécaniques du sol.

Pour en savoir plus:

Qu'est-ce qu'un séisme, comment mesure-t-on un séisme ? → <https://www.georisques.gouv.fr/minformer-sur-un-risque/seisme>

Que faire en cas de séisme ? → <https://www.georisques.gouv.fr/me-preparer-me-protoger/que-faire-en-cas-de-seisme>

Annexes

Arrêtés



PRÉFECTURE DE L'ILLE-ET-VILAINE

Direction du Cabinet
SIRACED PC

ARRÊTÉ RELATIF À L'INFORMATION DES ACQUEREURS ET DES LOCATAIRES DE BIENS IMMOBILIERS SUR LES RISQUES NATURELS ET TECHNOLOGIQUES DANS LE DEPARTEMENT DE L'ILLE-ET-VILAINE

La Préfète de la Région de Bretagne
Préfète de l'Ille-&-Vilaine
Chevalier de la Légion d'Honneur
Commandeur de l'Ordre National du Mérite

VU le code général des collectivités territoriales ;

VU le code de l'environnement, notamment ses articles L 125-5 et R 125-23 à R125-27 ;

VU le décret n°91-461 du 14 mai 1991 modifié relatif à la prévention du risque sismique ;

VU les plans de prévention des risques prévisibles d'inondations prescrits ou approuvés dans le département d'Ille-et-Vilaine ;

Considérant qu'aucun plan de prévention des risques technologiques n'a été encore prescrit en Ille-et-Vilaine ;

Considérant que le département de l'Ille-et-Vilaine n'est pas situé dans les zones de sismicité Ia, Ib, II ou III mentionnées à l'article 4 du décret n°91-461 du 14 mai 1991, susvisé ;

Sur proposition du sous-préfet, directeur du Cabinet de la préfète de la région de Bretagne et du département de l'Ille-et-Vilaine.

ARRÊTE

Article 1^{er} : L'obligation d'information prévue au I et II de l'article L 125-5 du code de l'environnement s'applique dans chacune des communes intégrées dans un plan de prévention des risques naturels prévisibles d'inondations approuvé ou prescrit, dont la liste figure en annexe du présent arrêté.

Article 2 : Les éléments nécessaires à l'information des acquéreurs et des locataires de biens immobiliers sur les risques naturels prévisibles d'inondations sont consignés dans un dossier communal d'informations. Ce dossier, qui comprend une fiche de synthèse et des documents cartographiques, est librement consultable en préfecture, sous-préfecture et dans chacune des mairies concernées.

3, avenue de la Préfecture - 35026 RENNES CEDEX 9
Tél. 02 99 02 10 35 - Fax 02 99 02 10 15 - www.bretagne.pref.gouv.fr

Annexes

Arrêtés

-2-

Article 3 : L'obligation d'information prévue au IV de l'article L.125-5 du code de l'environnement, s'applique pour l'ensemble des arrêtés portant reconnaissance de l'état de catastrophe naturelle sur le territoire de la commune dans lequel se situe le bien. Ceux-ci sont consultables en préfecture, sous-préfecture et dans toutes les mairies concernées.

Article 4 Ces obligations d'information s'appliquent à compter du 1^{er} juin 2006.

Article 5 Le présent arrêté auquel est annexée la liste des communes intégrées dans un plan de prévention des risques naturels prévisibles d'inondations, prescrit ou approuvé, est adressé à chacun des maires des dites communes, accompagné du dossier communal d'information le concernant.

Ce même arrêté sera transmis, à la chambre départementale des notaires, accompagné de l'ensemble des dossiers communaux d'information.

Le présent arrêté et la liste des communes s'y rapportant seront affichés dans toutes les communes du département. Ils seront en outre publiés au recueil des actes administratifs de la préfecture. Un avis d'information sera inséré dans le journal "Ouest France" diffusé dans tout le département.

Le présent arrêté et la liste des communes concernées pourront être consultés sur le site Internet de la préfecture (<http://www.bretagne.pref.gouv.fr>).

Article 6 : La liste des communes et les dossiers communaux d'information seront mis à jour à chaque modification de situation d'une ou plusieurs communes au regard des conditions entraînant l'obligation d'annexer un état des risques naturels ou technologiques en application du code de l'environnement.

Article 7 : Le Sous-préfet, directeur du Cabinet de la Préfète de la région de Bretagne et du département de l'Ille-et-Vilaine, le Secrétaire Général de la préfecture de l'Ille-et-Vilaine, les Sous-préfets des arrondissements de Saint-Malo, Redon et Fougères, le directeur régional et départemental de l'équipement et les maires des communes concernées sont chargés, chacun en ce qui le concerne, de l'exécution du présent arrêté

Fait à Rennes le ; 13 FEV. 2006



Bernadette MALGORN

Annexes

Arrêtés



Liberté • Égalité • Fraternité
RÉPUBLIQUE FRANÇAISE
PRÉFET D'ILLE-ET-VILAINE

Préfecture d'Ille-et-Vilaine
Direction des sécurités
SIDPC

ARRÊTÉ N° 35 2019 08 21 001
RELATIF A L'INFORMATION DES ACQUÉREURS ET DES LOCATAIRES
DE BIENS IMMOBILIERS SUR LES RISQUES NATURELS ET TECHNOLOGIQUES MAJEURS
DANS LE DÉPARTEMENT D'ILLE-ET-VILAINE

LA PRÉFÈTE DE LA RÉGION BRETAGNE
PRÉFÈTE DE LA ZONE DE DÉFENSE ET DE SÉCURITÉ OUEST
PRÉFÈTE D'ILLE-ET-VILAINE

Vu le code général des collectivités territoriales ;
Vu le code de l'environnement, notamment ses articles L.125-2 à L.125-7, R.125-23 à R.125-27 ;
Vu le code de la santé publique, notamment ses articles L.1333-22 et R.1333-29 ;
Vu le code minier notamment son article L.174-5 ;
Vu le décret n°2010-1254 du 22 octobre 2010 relatif à la prévention du risque sismique ;
Vu le décret n°2010-1255 du 22 octobre 2010 portant délimitation des zones de sismicité du territoire français ;
Vu le décret n°2015-1353 du 26 octobre 2015 relatif aux secteurs d'information sur les sols prévus par l'article L.125-6 du code de l'environnement et portant diverses dispositions sur la pollution des sols et les risques miniers ;
Vu l'arrêté du 27 juin 2018 portant délimitation des zones à potentiel radon du territoire français ;
Vu l'arrêté du 13 juillet 2018 modifiant l'arrêté du 13 octobre 2005 portant définition du modèle d'imprimé pour l'établissement de l'état des risques naturels et technologiques ;
Vu l'arrêté préfectoral du 31 août 2019 modifiant l'arrêté préfectoral du 13 février 2006 relatif à l'information des acquéreurs et des locataires de biens immobiliers sur les risques naturels, miniers et technologiques dans le département d'Ille-et-Vilaine ;
Vu les plans de prévention des risques prévisibles d'inondation fluviale et de submersion marine approuvés dans le département d'Ille-et-Vilaine ;
Vu les plans de prévention des risques technologiques approuvés dans le département d'Ille-et-Vilaine ;
Vu les arrêtés préfectoraux du 25 mars 2019, du 09 avril 2019, du 09 avril 2019, du 02 juillet 2019 portant respectivement sur la localisation de secteurs d'informations sur les sols (SIS) sur le territoire de Montfort Communauté, du Pays de Châteaugiron Communauté, de la Communauté de Communes de Brocéliande, de Roche aux Fées Communauté ;

SUR proposition de Monsieur le directeur de cabinet de la préfète de la région Bretagne, préfète de la zone de défense et de sécurité Ouest, préfète d'Ille-et-Vilaine ;

ARRÊTÉ :

Article 1^{er} :

Au terme des articles L.125-5 à L.125-7 et R.125-23 à R.125-27 du code de l'environnement, les acquéreurs ou locataires de bien immobilier, de toute nature, doivent être informés par le vendeur ou le bailleur, qu'il s'agisse ou non d'un professionnel de l'immobilier, des risques et des pollutions auxquels ce bien est exposé.