

Etat des Risques et Pollutions

En application des articles L125-5 à 7 et R125-26 du code de l'environnement.

Commande n° 8692081

Mode EDITION***

Réalisé par Frédéric FRISCH

Pour le compte de SCP Jean-Marie FRISCH et
Frédéric FRISCH, notaires associés

Date de réalisation : 3 juillet 2024 (Valable 6 mois)

Selon les informations mises à disposition par arrêté préfectoral :
N° 2021-DDT-SRECC-UPR-12 du 14 septembre 2021.

REFERENCES DU BIEN

Adresse du bien

69 Av. de Strasbourg
57070 Metz

Référence(s) cadastrale(s):

PM0147, PM0185, PM0187

ERP établi selon les parcelles localisées au cadastre.

Vendeur

SCCV 69 AVENUE DE STRASBOURG



SYNTHESES

A ce jour, la commune est soumise à l'obligation d'Information Acquéreur Locataire (IAL). Une déclaration de sinistre indemnisé est nécessaire.

Etat des Risques et Pollutions (ERP)						
Votre commune				Votre immeuble		
Type	Nature du risque	Etat de la procédure	Date	Concerné	Travaux	Réf.
PPRn	Inondation	prescrit	19/11/2019	oui	non	p.3
⁽¹⁾ PAC	Mouvement de terrain Sécheresse et réhydratation -...	notifié	19/11/2020	oui	-	p.3
PPRn	Inondation	approuvé	28/06/2005	non	non	p.4
⁽²⁾ SIS	Pollution des sols	approuvé	13/02/2019	non	-	p.4
Zonage de sismicité : 1 - Très faible ⁽³⁾				non	-	-
Zonage du potentiel radon : 1 - Faible ⁽⁴⁾				non	-	-
Commune non concernée par la démarche d'étude du risque lié au recul du trait de côte.						

*** En mode EDITION, l'utilisateur est responsable de la localisation et de la détermination de l'exposition aux risques.

Etat des risques approfondi (Synthèse Risque Argile / ENSA / ERPS)	Concerné	Détails
Zonage du retrait-gonflement des argiles	Oui	Aléa Fort
Plan d'Exposition au Bruit ⁽⁵⁾	Non	-
Basias, Basol, Icpe	Oui	20 sites* à - de 500 mètres

*ce chiffre ne comprend pas les sites non localisés de la commune.

(1) Porter à connaissance.

(2) Secteur d'Information sur les Sols.







(3) Zonage sismique de la France d'après l'annexe des articles R563-1 à 8 du Code de l'Environnement modifiés par les Décrets n°2010-1254 et n°2010-1255 du 22 octobre 2010 ainsi que par l'Arrêté du 22 octobre 2010 (nouvelles règles de construction parasismique - EUROCODE 8).

(4) Situation de l'immeuble au regard des zones à potentiel radon du territoire français définies à l'article R. 1333-29 du code de la santé publique modifié par le Décret n°2018-434 du 4 juin 2018, délimitées par l'Arrêté interministériel du 27 juin 2018.

(5) Information cartographique consultable en mairie et en ligne à l'adresse suivante : <https://www.geoportail.gouv.fr/donnees/plan-dexposition-au-bruit-peb>

Attention, les informations contenues dans le second tableau de synthèse ci-dessus sont données à titre informatif. Pour plus de détails vous pouvez commander un Etat des risques approfondi.

Attention, les informations contenues dans ce tableau de synthèse sont données à titre informatif et ne sont pas détaillées dans ce document.

Etat des risques complémentaires (Géorisques)			
Risques		Concerné	Détails
 Inondation	TRI : Territoire à Risque important d'Inondation	Oui	Présence d'un TRI sur la commune sans plus d'informations sur l'exposition du bien.
	AZI : Atlas des Zones Inondables	Oui	Présence d'un AZI sur la commune sans plus d'informations sur l'exposition du bien.
	PAPI : Programmes d'actions de Prévention des Inondations	Oui	Présence d'un PAPI sur la commune sans plus d'informations sur l'exposition du bien.
	Remontées de nappes	Oui	Zones potentiellement sujettes aux inondations de cave, fiabilité MOYENNE (dans un rayon de 500 mètres).
 Installation nucléaire		Non	-
 Mouvement de terrain		Non	-
 Pollution des sols, des eaux ou de l'air	BASOL : Sites pollués ou potentiellement pollués	Non	-
	BASIAS : Sites industriels et activités de service	Oui	Le bien se situe dans un rayon de 500 mètres d'un ou plusieurs sites identifiés.
	ICPE : Installations industrielles	Oui	Le bien se situe dans un rayon de 1000 mètres d'une ou plusieurs installations identifiées.
 Cavités souterraines		Non	-
 Canalisation TMD		Non	-

Source des données : <https://www.georisques.gouv.fr/>

*** En mode EDITION, l'utilisateur est responsable de la localisation et de la détermination de l'exposition aux risques.

L'édition et la diffusion de ce document implique l'acceptation des Conditions Générales de Vente, disponibles sur le site Internet Preventimmo.

Septeo Solutions Proptech, SAS au capital social de 165 004,56 euros, immatriculée au Registre du Commerce et des Sociétés de Grasse sous le N° RCS 514 061 738, dont le siège social est situé 80 Route des Lucioles Les Espaces de Sophia - Bât C 06560 Valbonne France. SIRET 514 061 738 00035 - TVA Intra FR74 514061738.

SOMMAIRE

Synthèses.....	1
Imprimé officiel.....	5
Localisation sur cartographie des risques	6
Procédures ne concernant pas l'immeuble.....	7
Déclaration de sinistres indemnisés.....	9
Argiles - Information relative aux travaux non réalisés	11
Prescriptions de travaux, Documents de référence, Conclusions.....	12
Annexes.....	13

*** En mode EDITION, l'utilisateur est responsable de la localisation et de la détermination de l'exposition aux risques.

État des Risques et Pollutions

Cet état, à remplir par le vendeur ou le bailleur, est destiné à être joint en annexe d'un contrat de vente ou de location d'un bien immobilier et à être remis, dès la première visite, au potentiel acquéreur par le vendeur ou au potentiel locataire par le bailleur. Il doit dater de moins de 6 mois et être actualisé, si nécessaire, lors de l'établissement de la promesse de vente, du contrat préliminaire, de l'acte authentique ou du contrat de bail.

Situation du bien immobilier (bâti ou non bâti)

Document réalisé le : 03/07/2024

Parcelle(s) : PM0147, PM0185, PM0187
69 Av. de Strasbourg 57070 Metz

Situation de l'immeuble au regard de plans de prévention des risques naturels [PPRn]

L'immeuble est situé dans le périmètre d'un PPRn	prescrit	oui <input checked="" type="checkbox"/>	non <input type="checkbox"/>
L'immeuble est situé dans le périmètre d'un PPRn	appliqué par anticipation	oui <input type="checkbox"/>	non <input checked="" type="checkbox"/>
L'immeuble est situé dans le périmètre d'un PPRn	approuvé	oui <input type="checkbox"/>	non <input checked="" type="checkbox"/>

Les risques naturels pris en compte sont liés à : (les risques grisés ne font pas l'objet d'une procédure PPR sur la commune)

Inondation <input checked="" type="checkbox"/>	Crue torrentielle <input type="checkbox"/>	Remontée de nappe <input type="checkbox"/>	Submersion marine <input type="checkbox"/>	Avalanche <input type="checkbox"/>
Mouvement de terrain <input type="checkbox"/>	Mvt terrain-Sécheresse <input type="checkbox"/>	Séisme <input type="checkbox"/>	Cyclone <input type="checkbox"/>	Eruption volcanique <input type="checkbox"/>
Feu de forêt <input type="checkbox"/>	autre <input type="checkbox"/>			

L'immeuble est concerné par des prescriptions de travaux dans le règlement du ou des PPRn oui non
si oui, les travaux prescrits par le règlement du PPR naturel ont été réalisés oui non

Situation de l'immeuble au regard de plans de prévention des risques miniers [PPRm]

L'immeuble est situé dans le périmètre d'un PPRm	prescrit	oui <input type="checkbox"/>	non <input checked="" type="checkbox"/>
L'immeuble est situé dans le périmètre d'un PPRm	appliqué par anticipation	oui <input type="checkbox"/>	non <input checked="" type="checkbox"/>
L'immeuble est situé dans le périmètre d'un PPRm	approuvé	oui <input type="checkbox"/>	non <input checked="" type="checkbox"/>

Les risques miniers pris en compte sont liés à : (les risques grisés ne font pas l'objet d'une procédure PPR sur la commune)

Risque miniers <input type="checkbox"/>	Affaissement <input type="checkbox"/>	Effondrement <input type="checkbox"/>	Tassement <input type="checkbox"/>	Emission de gaz <input type="checkbox"/>
Pollution des sols <input type="checkbox"/>	Pollution des eaux <input type="checkbox"/>	autre <input type="checkbox"/>		

L'immeuble est concerné par des prescriptions de travaux dans le règlement du ou des PPRm oui non
si oui, les travaux prescrits par le règlement du PPR miniers ont été réalisés oui non

Situation de l'immeuble au regard de plans de prévention des risques technologiques [PPRt]

L'immeuble est situé dans le périmètre d'un PPRt	approuvé	oui <input type="checkbox"/>	non <input checked="" type="checkbox"/>
L'immeuble est situé dans le périmètre d'un PPRt	prescrit	oui <input type="checkbox"/>	non <input checked="" type="checkbox"/>

Les risques technologiques pris en compte sont liés à : (les risques grisés ne font pas l'objet d'une procédure PPR sur la commune)

Risque Industriel <input type="checkbox"/>	Effet thermique <input type="checkbox"/>	Effet de surpression <input type="checkbox"/>	Effet toxique <input type="checkbox"/>	Projection <input type="checkbox"/>
--	--	---	--	-------------------------------------

L'immeuble est situé en secteur d'expropriation ou de délaissement oui non
L'immeuble est situé en zone de prescription oui non
Si la transaction concerne un logement, les travaux prescrits ont été réalisés oui non
Si la transaction ne concerne pas un logement, l'information sur le type de risques auxquels l'immeuble est exposé ainsi que leur gravité, probabilité et cinétique, est jointe à l'acte de vente ou au contrat de location* oui non

*Information à compléter par le vendeur / bailleur, disponible auprès de la Préfecture

Situation de l'immeuble au regard du zonage sismique réglementaire

L'immeuble est situé dans une zone de sismicité classée en :

zone 1 <input checked="" type="checkbox"/>	zone 2 <input type="checkbox"/>	zone 3 <input type="checkbox"/>	zone 4 <input type="checkbox"/>	zone 5 <input type="checkbox"/>
Très faible	Faible	Modérée	Moyenne	Forte

Situation de l'immeuble au regard du zonage réglementaire à potentiel radon

L'immeuble se situe dans une zone à potentiel radon :

zone 1 <input checked="" type="checkbox"/>	zone 2 <input type="checkbox"/>	zone 3 <input type="checkbox"/>
Faible	Faible avec facteur de transfert	Significatif

Information relative aux sinistres indemnisés par l'assurance suite à une catastrophe N/M/T (catastrophe naturelle, minière ou technologique)

L'immeuble a donné lieu au versement d'une indemnité à la suite d'une catastrophe N/M/T* oui non
*Information à compléter par le vendeur / bailleur

Information relative à la pollution des sols

L'immeuble est situé dans un Secteur d'Information sur les Sols (SIS) oui non
Selon les informations mises à disposition par l'arrêté préfectoral 2019-DCAT-BEPE-44-a-51 du 13/02/2019 portant création des SIS dans le département

Situation de l'immeuble au regard du recul du trait de côte (RTC)

L'immeuble est situé sur une commune concernée par le recul du trait de côte et listée par décret oui non
L'immeuble est situé dans une zone exposée au recul du trait de côte identifiée par un document d'urbanisme :
oui, à horizon d'exposition de 0 à 30 ans oui, à horizon d'exposition de 30 à 100 ans non zonage indisponible
L'immeuble est concerné par des prescriptions applicables à cette zone oui non
L'immeuble est concerné par une obligation de démolition et de remise en état à réaliser oui non
*Information à compléter par le vendeur / bailleur

Parties concernées

Vendeur	SCCV 69 AVENUE DE STRASBOURG	à		le	
Acquéreur		à		le	

Attention ! S'ils n'impliquent pas d'obligation ou d'interdiction réglementaire particulière, les aléas connus ou prévisibles qui peuvent être signalés dans les divers documents d'information préventive et concerner le bien immobilier, ne sont pas mentionnés par cet état.

*** En mode EDITION, l'utilisateur est responsable de la localisation et de la détermination de l'exposition aux risques.

L'édition et la diffusion de ce document implique l'acceptation des Conditions Générales de Vente, disponibles sur le site Internet Preventimmo.

Septeo Solutions Proptech, SAS au capital social de 165 004,56 euros, immatriculée au Registre du Commerce et des Sociétés de Grasse sous le N° RCS 514 061 738, dont le siège social est situé 80 Route des Lucioles Les Espaces de Sophia - Bât C 06560 Valbonne France. SIRET 514 061 738 00035 - TVA Intra FR74 514061738.

Inondation

PPRn Inondation, prescrit le 19/11/2019

Concerné*

** Aucune cartographie n'est disponible pour ce PPR.*

Par conséquent, l'intégralité du territoire communal est considérée comme concernée.

Mouvement de terrain

PAC Sécheresse et réhydratation - Tassements différentiels, notifié
le 19/11/2020

Concerné*

** L'immeuble est situé dans le périmètre d'une zone à risques*

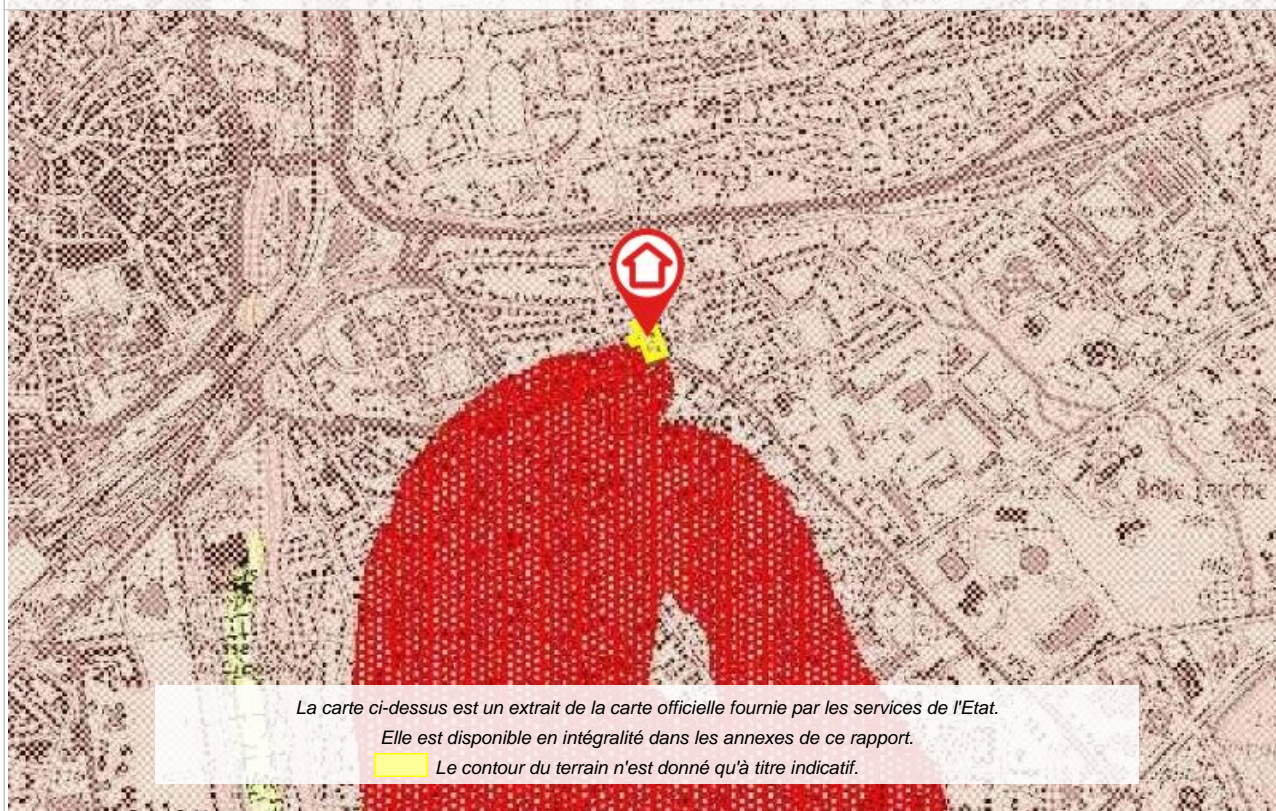

La carte ci-dessus est un extrait de la carte officielle fournie par les services de l'Etat.

Elle est disponible en intégralité dans les annexes de ce rapport.

 Le contour du terrain n'est donné qu'à titre indicatif.

*** En mode EDITION, l'utilisateur est responsable de la localisation et de la détermination de l'exposition aux risques.

L'édition et la diffusion de ce document implique l'acceptation des Conditions Générales de Vente, disponibles sur le site Internet Preventimmo.

Septeo Solutions PropTech, SAS au capital social de 165 004,56 euros, immatriculée au Registre du Commerce et des Sociétés de Grasse sous le N° RCS 514 061 738, dont le siège social est situé 80 Route des Lucioles Les Espaces de Sophia - Bât C 06560 Valbonne France. SIRET 514 061 738 00035 - TVA Intra FR74 514061738.

Cartographies ne concernant pas l'immeuble

Au regard de sa position géographique, l'immeuble n'est pas concerné par :

Le PPRn Inondation, approuvé le 28/06/2005

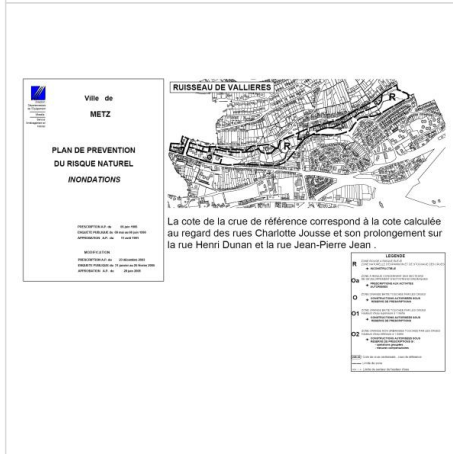
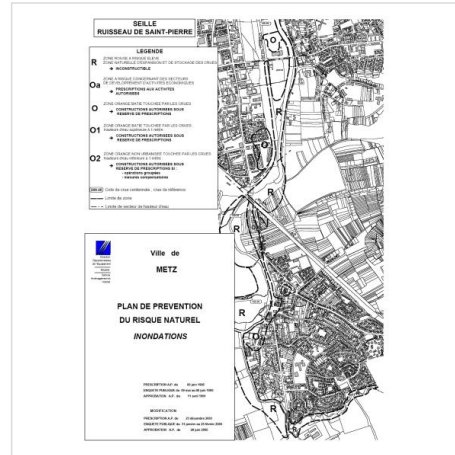

Le SIS Pollution des sols, approuvé le 13/02/2019

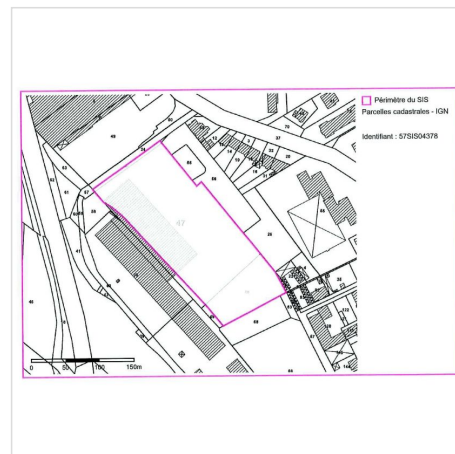
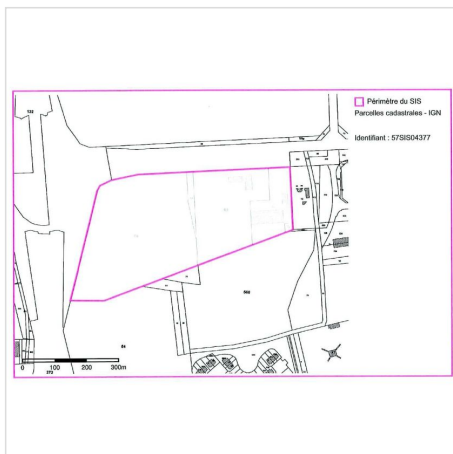

*** En mode EDITION, l'utilisateur est responsable de la localisation et de la détermination de l'exposition aux risques.

SIS Pollution des sols, approuvé le 13/02/2019 (suite)

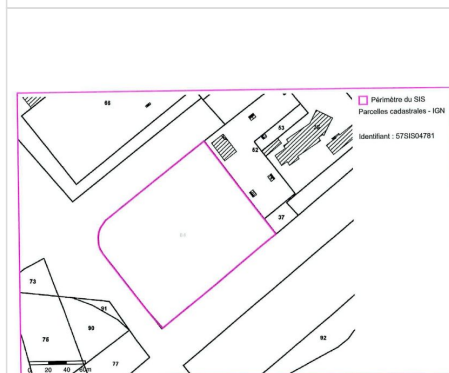
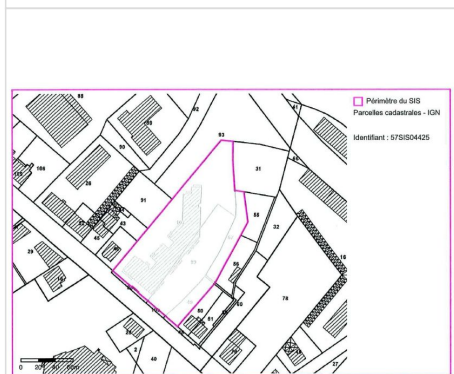
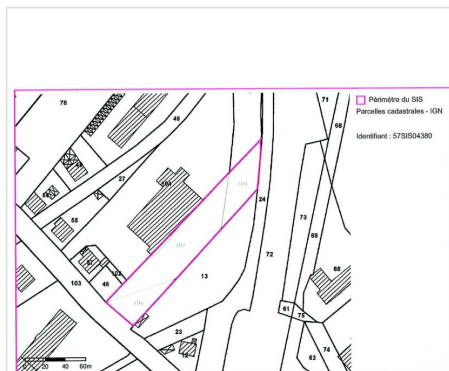

*** En mode EDITION, l'utilisateur est responsable de la localisation et de la détermination de l'exposition aux risques.

Déclaration de sinistres indemnisés

en application des articles L 125-5 et R125-26 du Code de l'environnement

Si, à votre connaissance, l'immeuble a fait l'objet d'une indemnisation suite à des dommages consécutifs à des événements ayant eu pour conséquence la publication d'un arrêté de catastrophe naturelle, cochez ci-dessous la case correspondante dans la colonne "Indemnisé".

Arrêtés CATNAT sur la commune

Risque	Début	Fin	JO	Indemnisé
Par une crue (débordement de cours d'eau) - Par ruissellement et coulée de boue	16/05/2024	21/05/2024	14/06/2024	<input type="checkbox"/>
Sécheresse et réhydratation - Tassements différentiels	01/07/2022	30/09/2022	03/05/2023	<input type="checkbox"/>
Sécheresse et réhydratation - Tassements différentiels	01/07/2020	30/09/2020	07/05/2021	<input type="checkbox"/>
Sécheresse et réhydratation - Tassements différentiels	01/07/2019	30/09/2019	10/07/2020	<input type="checkbox"/>
Sécheresse et réhydratation - Tassements différentiels	01/07/2018	31/12/2018	22/06/2019	<input type="checkbox"/>
Par une crue (débordement de cours d'eau) - Par ruissellement et coulée de boue	09/06/2018	09/06/2018	15/08/2018	<input type="checkbox"/>
Sécheresse et réhydratation - Tassements différentiels	01/01/2017	31/12/2017	20/10/2018	<input type="checkbox"/>
Sécheresse et réhydratation - Tassements différentiels	01/01/2016	31/03/2016	01/09/2017	<input type="checkbox"/>
Sécheresse et réhydratation - Tassements différentiels	01/01/2014	31/12/2014	09/04/2016	<input type="checkbox"/>
Sécheresse et réhydratation - Tassements différentiels	01/04/2011	30/06/2011	21/10/2012	<input type="checkbox"/>
Par une crue (débordement de cours d'eau) - Par ruissellement et coulée de boue	04/10/2006	06/10/2006	08/12/2006	<input type="checkbox"/>
Par une crue (débordement de cours d'eau) - Par ruissellement et coulée de boue	29/06/2005	29/06/2005	11/03/2006	<input type="checkbox"/>
Sécheresse et réhydratation - Tassements différentiels	01/07/2003	30/09/2003	26/08/2004	<input type="checkbox"/>
Par une crue (débordement de cours d'eau) - Par ruissellement et coulée de boue	30/12/2001	01/01/2002	16/03/2002	<input type="checkbox"/>
Mouvement de terrain	20/03/2001	31/03/2001	26/09/2001	<input type="checkbox"/>
Mouvement de terrain	15/09/2000	30/09/2000	17/12/2000	<input type="checkbox"/>
Par une crue (débordement de cours d'eau) - Par ruissellement et coulée de boue	02/07/2000	02/07/2000	17/12/2000	<input type="checkbox"/>
Par une crue (débordement de cours d'eau) - Par ruissellement et coulée de boue	25/12/1999	29/12/1999	30/12/1999	<input type="checkbox"/>
Mouvement de terrain	12/07/1999	12/07/1999	04/12/1999	<input type="checkbox"/>
Par une crue (débordement de cours d'eau) - Par ruissellement et coulée de boue	06/07/1999	06/07/1999	11/02/2000	<input type="checkbox"/>
Par une crue (débordement de cours d'eau) - Par ruissellement et coulée de boue	17/06/1997	17/06/1997	28/03/1998	<input type="checkbox"/>
Par une crue (débordement de cours d'eau) - Par ruissellement et coulée de boue	25/02/1997	28/02/1997	12/04/1997	<input type="checkbox"/>
Mouvement de terrain	20/07/1996	31/07/1996	26/09/2001	<input type="checkbox"/>
Par une crue (débordement de cours d'eau) - Par ruissellement et coulée de boue	22/07/1995	22/07/1995	07/01/1996	<input type="checkbox"/>
Par une crue (débordement de cours d'eau) - Par ruissellement et coulée de boue	19/12/1993	02/01/1994	15/01/1994	<input type="checkbox"/>
Séisme	13/04/1992	13/04/1992	12/06/1993	<input type="checkbox"/>
Par une crue (débordement de cours d'eau) - Par ruissellement et coulée de boue	16/06/1986	17/06/1986	06/09/1986	<input type="checkbox"/>
Par une crue (débordement de cours d'eau) - Par ruissellement et coulée de boue	25/05/1983	30/05/1983	24/06/1983	<input type="checkbox"/>
Par une crue (débordement de cours d'eau) - Par ruissellement et coulée de boue	09/04/1983	11/04/1983	18/05/1983	<input type="checkbox"/>
Par une crue (débordement de cours d'eau) - Par ruissellement et coulée de boue	08/12/1982	31/12/1982	13/01/1983	<input type="checkbox"/>

Pour en savoir plus, chacun peut consulter en préfecture ou en mairie, le dossier départemental sur les risques majeurs, le document d'information communal sur les risques majeurs et, sur internet, le portail dédié à la prévention des risques majeurs : <https://www.gorisques.gouv.fr/>

Déclaration de sinistres indemnisés (suite)

en application des articles L 125-5 et R125-26 du Code de l'environnement

Préfecture : Metz - Moselle

Commune : Metz

Adresse de l'immeuble :

69 Av. de Strasbourg

Parcelle(s) : PM0147, PM0185, PM0187

57070 Metz

France

Etabli le : _____

Vendeur : _____

SCCV 69 AVENUE DE STRASBOURG

Acquéreur : _____

Argiles - Information relative aux travaux non réalisés

Conformément aux dispositions de l'article R125-24 du Code de l'environnement pris en son dernier alinéa :

« En cas de vente du bien assuré et lorsqu'il dispose du rapport d'expertise qui lui a été communiqué par l'assureur conformément à l'article L. 125-2 du code des assurances, le vendeur joint à l'état des risques la liste des travaux permettant un arrêt des désordres existants non réalisés bien qu'ayant été indemnisés ou ouvrant droit à une indemnisation et qui sont consécutifs à des dommages matériels directs causés par le phénomène naturel de mouvements de terrain différentiels consécutifs à la sécheresse et à la réhydratation des sols survenus pendant la période au cours de laquelle il a été propriétaire du bien ».

	Oui	Non
L'immeuble présente des désordres répondant aux critères énoncés dans l'article ci-dessus reproduit.	<input type="checkbox"/>	<input type="checkbox"/>

Le vendeur doit joindre à l'état des risques la liste des travaux non encore réalisés permettant un arrêt de ces désordres.

Prescriptions de travaux

Aucune

Documents de référence

> Note de présentation du PAC Sécheresse et réhydratation - Tassements différentiels, notifié le 19/11/2020
Sauf mention contraire, ces documents font l'objet d'un fichier complémentaire distinct et disponible auprès du prestataire qui vous a fourni cet ERP.

Conclusions

L'Etat des Risques délivré par SCP Jean-Marie FRISCH et Frédéric FRISCH, notaires associés en date du 03/07/2024 fait apparaître que la commune dans laquelle se trouve le bien fait l'objet d'un arrêté préfectoral n°2021-DDT-SRECC-UPR-12 en date du 14/09/2021 en matière d'obligation d'Information Acquéreur Locataire sur les Risques Naturels, Miniers et Technologiques.

Selon les informations mises à disposition dans le Dossier Communal d'Information, le BIEN est ainsi concerné par :

- Le risque Inondation et par le PPRn Inondation prescrit le 19/11/2019.
A ce jour, aucun règlement ne permet de statuer sur la présence ou non de prescriptions de travaux pour ce PPR.

Selon les informations "Porter à connaissance" (PAC) par la préfecture, le BIEN est ainsi concerné par :

- Le risque Mouvement de terrain Sécheresse et réhydratation - Tassements différentiels au vu du PAC Mouvement de terrain notifié le 19/11/2020

Sommaire des annexes

> Arrêté Préfectoral départemental n° 2021-DDT-SRECC-UPR-12 du 14 septembre 2021

> Cartographies :

- Cartographie informative du PAC Sécheresse et réhydratation - Tassements différentiels, notifié le 19/11/2020
- Fiche d'information des acquéreurs et des locataires sur la sismicité
- Cartographie réglementaire de la sismicité
- Fiche d'information des acquéreurs et des locataires sur le risque radon

A titre indicatif, ces pièces sont jointes au présent rapport.

ARRÊTÉ MODIFICATIF N° 9
2021-DDT-SRECC-UPR n° 12 du 14 SEP. 2021

**modifiant l'arrêté DDE/SAH n° 2006-002 du 25 janvier 2006
relatif à l'information des acquéreurs et des locataires de biens immobiliers
sur les risques naturels et technologiques majeurs
dans le département de la Moselle**

Le préfet de la Moselle,
Officier dans l'ordre de la Légion d'Honneur,
Officier de l'Ordre national du mérite

- Vu** le code de l'environnement, notamment ses articles L125-5, L125-7 et L174-5 et R125-23 à R125-27 ;
 - Vu** le décret n°2004-374 du 29 avril 2004 modifié relatif aux pouvoirs des préfets, à l'organisation et à l'action des services de l'État dans les régions et départements ;
 - Vu** le décret du 29 juillet 2020 portant nomination de M. Laurent Touvet, préfet de la Moselle ;
 - Vu** le décret n° 2010-1255 du 22 octobre 2010 portant délimitation des zones de sismicité du territoire français ;
 - Vu** la circulaire du 6 janvier 2012 relative à la prévention des risques miniers résiduels ;
 - Vu** l'arrêté du 27 juin 2018 portant délimitation des zones à potentiel radon du territoire français ;
 - Vu** l'arrêté préfectoral D.D.E./S.A.H. n° 2006-002 du 25 janvier 2006 modifié relatif à l'information des acquéreurs et des locataires de biens immobiliers sur les risques naturels et technologiques majeurs ;
 - Vu** l'arrêté DCL n° 2020-A-93 du 31 décembre 2020 portant délégation de signature en faveur de Monsieur Olivier Delcayrou, secrétaire général de la préfecture de la Moselle ;
- Sur proposition du directeur départemental des territoires de la Moselle ;

ARRÊTE

Article 1

Suite à la prescription du plan de prévention des risques naturels « mouvements de terrain » de la commune de Volmerange-les-Mines, la liste des communes dans lesquelles s'applique l'obligation d'information prévue au I et II de l'article L125-5 du code de l'environnement, annexée à l'arrêté modificatif n° 8 du 14 mai 2019, est complétée par la commune de Volmerange-les-Mines.

Article 2

Les éléments nécessaires à l'information des acquéreurs et des locataires de biens immobiliers situés sur les communes couvertes par un plan de prévention des risques naturels, miniers ou technologiques, prescrit, mis en application immédiate ou approuvé, sur les communes répertoriées en zone de sismicité faible à forte au décret n° 2010-1255 du 22 octobre 2010, sur les communes à potentiel radon classées en niveau 3 ainsi que sur les communes où un ou plusieurs terrains ont été classés en secteurs d'information sur les sols sont arrêtés dans un dossier communal d'information.

Article 3

La liste des communes et les dossiers communaux d'information sont mis à jour à chaque arrêté modifiant la situation d'une ou plusieurs communes au regard des conditions mentionnées à l'article R125-25 du code de l'environnement.

Article 4

L'obligation de déclaration des sinistres subis, prévue au IV de l'article 125-5 du code de l'environnement s'applique dans toutes les communes du département pour l'ensemble des arrêtés de catastrophe naturelle ou technologique sur le ban communal dans lequel se situe le bien.

Article 5

Une copie du présent arrêté et de la liste des communes modifiée est adressée à la chambre départementale des notaires.

Ces documents sont accessibles sur le portail des services de l'État en Moselle www.moselle.gouv.fr, onglet politiques publiques, thème sécurité, défense et risques, rubrique Risques majeurs, puis Risques et transactions immobilières.

Article 6

Le présent arrêté sera publié au recueil des actes administratifs de l'Etat dans le département et fera l'objet d'une mention dans le journal « Le Républicain Lorrain ».

Article 7

Le secrétaire général de la préfecture et le directeur départemental des territoires de la Moselle sont chargés, chacun en ce qui le concerne, de l'exécution du présent arrêté.

A Metz, le 14 SEP. 2021

Pour le préfet et par délégation,
le secrétaire général,

Olivier Delcayrou

Délais et voies de recours

Le présent arrêté peut faire l'objet d'un recours gracieux auprès du préfet de la Moselle. Conformément aux dispositions des articles R.421-1 à R.421-5 du code de justice administrative, le présent arrêté peut faire l'objet d'un recours contentieux auprès du tribunal administratif de Strasbourg dans un délai de 2 mois à compter de sa publication.

Le tribunal peut être saisi par l'application informatique "Télérecours citoyen" par le site Internet <https://citoyens.telerecours.fr>.

METZ

Cartographie des risques de mouvement de terrain différentiel consécutif à la sécheresse et à la réhydratation des sols argileux .

LÉGENDE

Source : BRGM



- Zones d'exposition forte
- Zones d'exposition moyenne
- Zones d'exposition faible

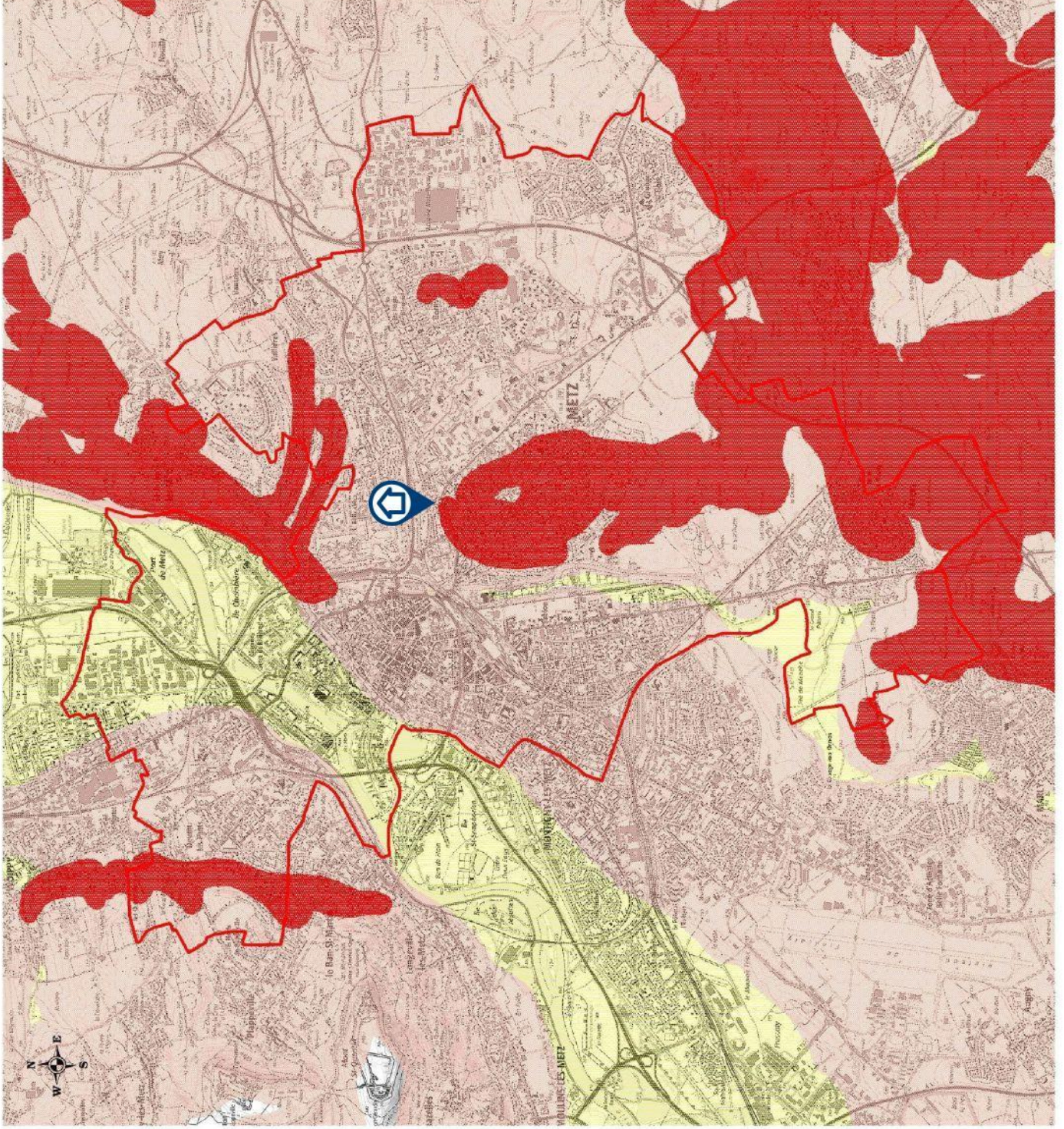

0 500 1000m

AOÛT 2020



IGN scan 25 - 2018



Le zonage sismique sur ma commune

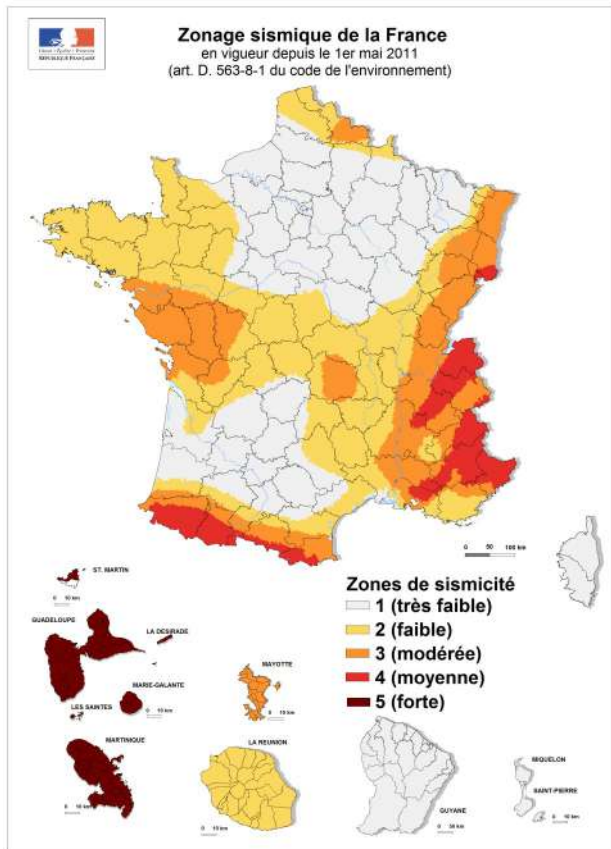

Le zonage sismique de la France:

Les données de sismicité instrumentale et historique et des calculs de probabilité permettent d'aboutir à l'élaboration d'un zonage sismique. Cette analyse probabiliste représente la possibilité pour un lieu donné, d'être exposé à des secousses telluriques. Elle prend en compte la répartition spatiale non uniforme de la sismicité sur le territoire français et a permis d'établir la cartographie ci-contre qui découpe le territoire français en 5 zones de sismicité: **très faible, faible, modérée, moyenne, forte**. Les constructeurs s'appuient sur ce zonage sismique pour appliquer des dispositions de constructions adaptées au degré d'exposition **au risque sismique**.

La réglementation distingue quatre catégories d'importance (selon leur utilisation et leur rôle dans la gestion de crise):

- I – bâtiments dans lesquels il n'y a aucune activité humaine nécessitant un séjour de longue durée**
- II – bâtiments de faible hauteur, habitations individuelles**
- III – établissements recevant du public, établissements scolaires, logements sociaux**
- IV – bâtiments indispensables à la sécurité civile et à la gestion de crise (hôpitaux, casernes de pompiers, préfectures ...)**

Pour les bâtiments neufs		1	2	3	4	5
I		Aucune exigence				
II		Aucune exigence		Règles CPMI-EC8 Zones 3/4	Règles CPMI-EC8 Zone 5	
		Aucune exigence	Eurocode 8			
III		Aucune exigence	Eurocode 8			
IV		Aucune exigence	Eurocode 8			

Si vous habitez, construisez votre maison ou effectuez des travaux :

- en **zone 1**, aucune règle parasismique n'est imposée ;
- en **zone 2**, aucune règle parasismique n'est imposée sur les maisons individuelles et les petits bâtiments. Les règles de l'Eurocode 8 sont imposées pour les logements sociaux et les immeubles de grande taille ;
- en **zone 3 et 4**, des règles simplifiées appelées CPMI –EC8 zone 3/4 peuvent s'appliquer pour les maisons individuelles;
- en **zone 5**, des règles simplifiées appelées CPMI-EC8 zone 5 peuvent s'appliquer pour les maisons individuelles.

Pour connaître, votre zone de sismicité: <https://www.georisques.gouv.fr/> - rubrique « **Connaitre les risques près de chez moi** »

Le moyen le plus sûr pour résister aux effets des séismes est la construction parasismique : concevoir et construire selon les normes parasismique en vigueur, tenir compte des caractéristiques géologiques et mécaniques du sol.

Pour en savoir plus:

Qu'est-ce qu'un séisme, comment mesure-t-on un séisme ? → <https://www.georisques.gouv.fr/minformer-sur-un-risque/seisme>

Que faire en cas de séisme ? → <https://www.georisques.gouv.fr/me-preparer-me-protger/que-faire-en-cas-de-seisme>

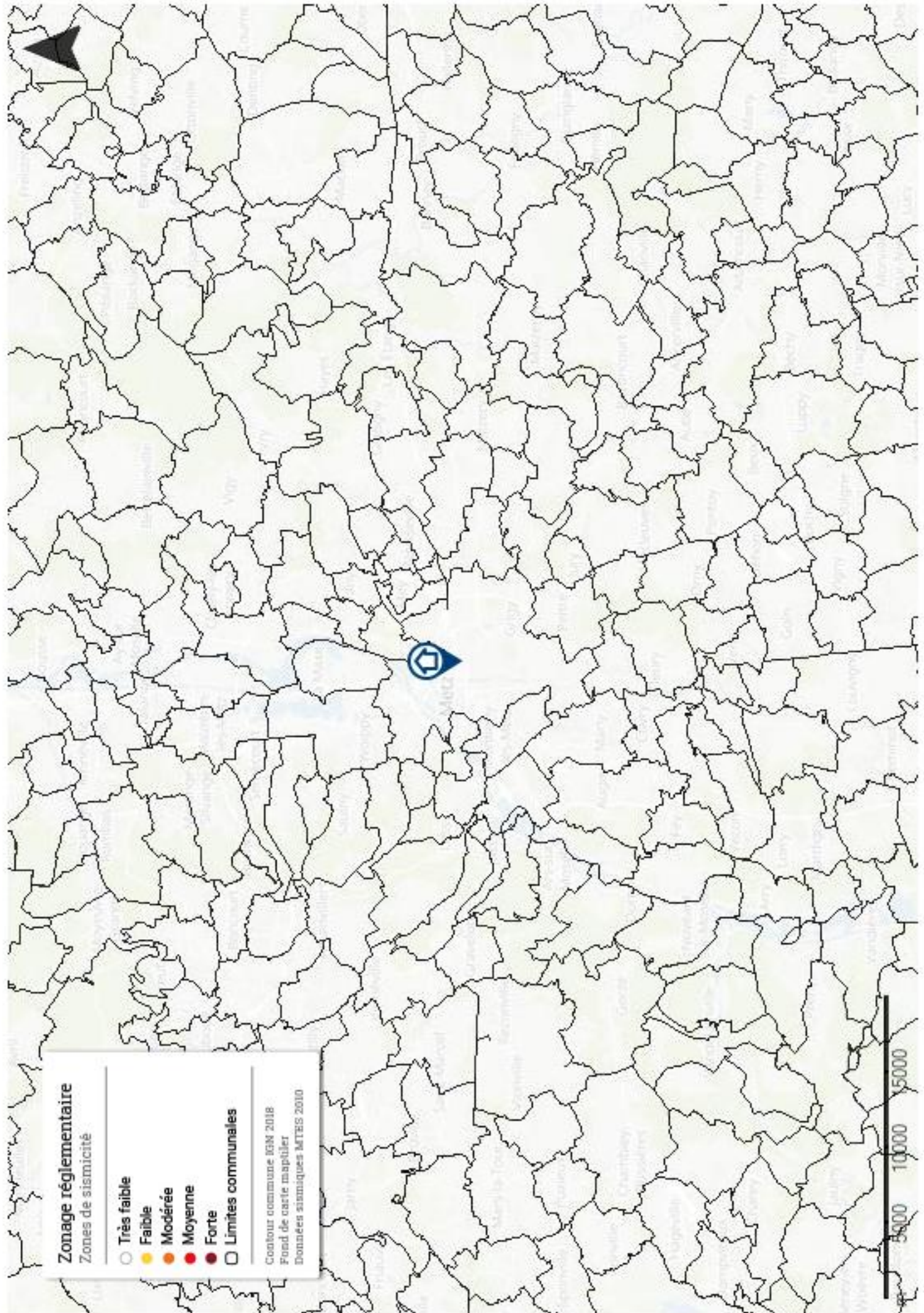

Zonage réglementaire

Zones de sismicité

- Très faible
- Faible
- Modérée
- Moyenne
- Forte
- Limites communales

Contour commune IGN 2018
Fond de carte mapdata
Données sismiques MTEIS 2010



Le zonage radon sur ma commune

Le zonage à potentiel radon des sols France métropolitaine

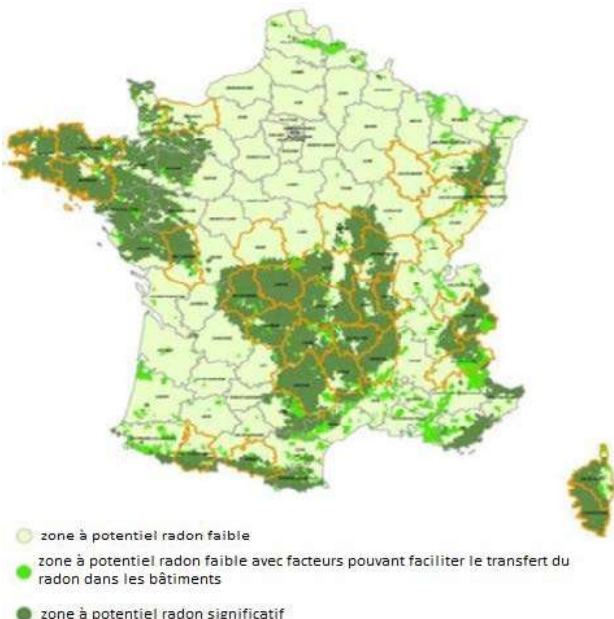

Qu'est-ce que le radon?

Le radon est un gaz radioactif naturel inodore, incolore et inerte chimiquement. Il est issu de la désintégration de l'uranium et du radium présents dans le sol et les roches.

Le radon est présent partout : dans l'air, le sol, l'eau avec une concentration très variable d'un lieu à l'autre suivant de nombreux facteurs : pression, température, porosité, ventilation...

Dans l'air extérieur, le radon se dilue rapidement et sa concentration moyenne reste généralement très faible. Par contre, dans les espaces clos comme les bâtiments, il peut s'accumuler et atteindre parfois des concentrations élevées.

Les zones les plus concernées par des niveaux élevés de radon dans les bâtiments sont celles ayant des formations géologiques naturellement riches en uranium (sous-sols granitiques et volcaniques).

La concentration en radon se mesure en becquerel par mètre cube d'air (Bq/m³) et le niveau moyen de radon dans l'habitat français est inférieur à 100 Bq/m³. Il existe néanmoins d'importantes disparités liées aux caractéristiques du sol, mais aussi du bâtiment et de sa ventilation. La concentration varie également selon les habitudes de ses occupants en matière d'aération et de chauffage.

Quel est le risque pour la santé ?

Le radon est classé comme cancérigène certain pour le poumon depuis 1987 (Centre international de recherche sur le cancer de l'OMS). En effet, le radon crée, en se désintégrant, des descendants solides radioactifs (polonium, bismuth, plomb) qui peuvent se fixer sur les aérosols de l'air et, une fois inhalés, se déposer le long des voies respiratoires en provoquant leur irradiation.

À long terme, l'inhalation du radon conduit à augmenter le risque de développer un cancer du poumon. Cette augmentation est proportionnelle à l'exposition cumulée tout au long de sa vie.

En France, le radon est la seconde cause de cancer du poumon, après le tabac, et on estime qu'environ 3000 décès par an lui sont imputables. Qui plus est, pour une même exposition au radon, le risque de développer un cancer du poumon est environ 20 fois plus élevé pour un fumeur que pour un non-fumeur.

Comment connaître l'exposition au radon dans son habitation ?

Le seul moyen de connaître son niveau d'exposition au radon est de le mesurer grâce à des détecteurs (dosimètres radon) pendant au moins de 2 mois en période de chauffe (mi-septembre à fin avril) dans les pièces aux niveaux les plus bas occupés (séjour et chambre de préférence). En effet, le radon provenant principalement des sols sous les bâtiments, les expositions les plus élevées se situent généralement dans les lieux de vie les plus proches du sol.

Les détecteurs sont commercialisés et analysés par des laboratoires spécialisés (renseignements disponibles sur les sites internet mentionnés dans les contacts utiles ci-dessous). Des détecteurs peuvent également être mis à disposition ponctuellement lors de campagnes de prévention (renseignements auprès de sa commune, de l'agence régionale de santé (ARS) ou de la direction régionale de l'environnement, de l'aménagement et du logement (DREAL)).

Il est recommandé d'avoir un niveau de radon dans son logement inférieur au niveau de référence fixé à 300 Bq/m³, et plus généralement, le plus bas raisonnablement possible.

Comment réduire l'exposition au radon dans son habitation ?

Des solutions techniques existent pour réduire la concentration en radon dans son habitation :

- ✓ aérer quotidiennement son domicile par l'ouverture des fenêtres au moins 10 minutes par jour ;
- ✓ ne pas obstruer les entrées et les sorties d'air, quand elles existent, et les nettoyer régulièrement ;
- ✓ veiller à l'entretien régulier du système de ventilation, quand il existe, et à changer les filtres régulièrement.

Les travaux d'aménagement suivants permettent également de réduire la concentration en radon dans son habitation :

- ✓ assurer l'étanchéité de l'interface entre le bâtiment et le sol vis-à-vis du passage du radon (fissures, joints sol/mur, passages des réseaux) ;
- ✓ améliorer, rétablir ou mettre en œuvre une ventilation naturelle ou mécanique dans le soubassement de son domicile.

Les solutions techniques sont à choisir et à adapter à son bâtiment. Aussi, il est conseillé de faire appel à des professionnels du bâtiment qui pourront réaliser un diagnostic de la situation et aider à choisir les solutions les plus adaptées. Une fois ces solutions mises en œuvre, il est recommandé de vérifier leur efficacité en réalisant de nouvelles mesures de radon.

Information acquéreur – locataire (IAL – article L.125-5 du CE) sur le risque radon

Le potentiel radon des sols

Le potentiel radon des sols représente la capacité du sol à émettre du radon. Il prend en compte la richesse en uranium et radium présents dans les roches du sous-sol, la porosité du sol ainsi que plusieurs facteurs géologiques particuliers pouvant favoriser la remontée du radon vers la surface comme les failles, les cavités souterraines, les zones minières...

Il ne permet pas de connaître la concentration dans son habitation et donc son exposition réelle au radon qui dépend aussi de la qualité de la construction et de son mode de vie. Il permet toutefois d'émettre certaines recommandations selon son intensité.

Recommandations pour un logement situé dans une commune à potentiel radon significatif (zone 3)

Il est recommandé de procéder au mesurage du radon dans son logement dans des pièces aux niveaux les plus bas occupés. Le nombre de détecteurs à placer dépend de la surface du bâtiment, avec a minima deux détecteurs à positionner de préférence dans le séjour et une chambre.

Si les résultats sont inférieurs au niveau de référence de 300 Bq/m³, aucune action particulière n'apparaît aujourd'hui nécessaire, à l'exception des bonnes pratiques en termes de qualité de l'air intérieur de son logement (aération quotidienne de son logement par ouverture des fenêtres au moins dix minutes par jour, pas d'obstruction des systèmes de ventilation...).

Si les résultats dépassent légèrement le niveau de référence, il est recommandé de mettre en œuvre des solutions techniques pour réduire l'exposition au radon dans son habitation. De nouvelles mesures sont à réaliser à l'issue de la réalisation des travaux pour vérifier leur efficacité.

Si les résultats dépassent fortement le niveau de référence (> 1000 Bq/m³), il est fortement recommandé de mettre en œuvre des solutions techniques pour réduire l'exposition au radon dans son habitation. Les solutions sont à choisir et à adapter au bâtiment. Aussi, il est conseillé de faire appel à des professionnels du bâtiment qui pourront réaliser un diagnostic de la situation et aider à choisir les solutions les plus adaptées. Ces solutions peuvent être mises en œuvre progressivement en fonction des difficultés de réalisation ou de leur coût. À l'issue des travaux, il convient de réaliser de nouvelles mesures de radon pour vérifier leur efficacité.

Quel que soit le niveau de radon mesuré dans son logement, si des travaux de rénovation énergétique sont engagés (changement des fenêtres...), il convient de s'assurer du maintien d'un taux de renouvellement de l'air suffisant et d'aérer quotidiennement son logement par ouverture des fenêtres au moins dix minutes par jour. De nouvelles mesures de radon sont également conseillées pour connaître l'évolution de sa situation.

Pour en savoir plus – contacts utiles

Ministère de la transition écologique et de la cohésion des territoires : www.georisques.gouv.fr
Ministère de la santé et de la prévention : <https://sante.gouv.fr/sante-et-environnement/batiments/article/radon>
Au niveau régional :
ARS (santé, environnement) : www.ars.sante.fr
DREAL (logement) : <https://www.ecologie.gouv.fr/services-deconcentres-des-ministeres>
Informations sur le radon :
Institut de radioprotection et de sûreté nucléaire (risque, mesure) : www.irsn.fr/radon

Metz, le 19 NOV. 2020

Service Risques Énergie Construction Circulation
Urbanisme et Prévention des Risques

Affaire suivie par : Roland CÉSAR
Tél : 03 87 34 33 97
E-mail : roland.cesar@moselle.gouv.fr

OBJET : Porter à connaissance – Mouvement de terrain différentiel consécutif à la sécheresse et à la réhydratation des sols

Le département de la Moselle se situe sur des formations géologiques qui peuvent voir leur volume varier à la suite d'une modification de leur teneur en eau, en lien avec les conditions météorologiques. Ces sols se « rétractent » lors des périodes de sécheresse (phénomène de « retrait ») et gonflent au retour des pluies lorsqu'ils sont de nouveau hydratés (phénomène de « gonflement »).

Ces variations sont lentes, mais elles peuvent atteindre une amplitude assez importante pour endommager les bâtiments localisés sur ces terrains.

J'ai porté à votre connaissance, le 12 octobre 2009, les premières cartes d'aléas retrait-gonflement des argiles établies par le Bureau de Recherches Géologiques et Minières (BRGM) au vu de la cartographie des formations argileuses et marneuses du département et de la sinistralité observée depuis 1989.

La répétition des épisodes de sécheresse et une analyse réalisée par la Fédération Française des Assurances – Mission des Risques Naturels, publiée en décembre 2018, montre que 40 % de la sinistralité observée ces dernières années se situe dans des zones d'aléa moyen et fort. Au vu de ce retour d'expérience, la Direction Générale de Prévention des Risques a demandé au BRGM d'actualiser les cartes.

L'application de règles de l'art simples et bien connues permet d'éviter tout sinistre, grâce à la réalisation de fondations ad hoc notamment. L'article 68 de la loi n° 2018-1021 du 23 novembre 2018 portant évolution du logement, de l'aménagement et du numérique (loi ELAN) a mis en place un dispositif afin que ces règles soient bien mises en œuvre pour les maisons individuelles construites dans les zones exposées au phénomène de retrait gonflement des argiles.

Mesdames, Messieurs les Maires,
(liste des destinataires in fine)

Cet article a créé dans le Code de la Construction et de l'Habitation (CCH) une sous-section 2 « Prévention des risques de mouvement de terrain différentiel consécutif à la sécheresse et à la réhydratation des sols » (articles L. 112-20 à L. 112-25).

Le **décret n°2019-495 du 22 mai 2019** (article R. 112-5 du CCH) relatif à la prévention des risques de mouvement de terrain différentiel consécutif à la sécheresse et à la réhydratation des sols argileux a défini les zones exposées à ce phénomène de la manière suivante :

- Les **zones d'exposition forte** correspondent à des formations essentiellement argileuses, épaisses et continues, où les minéraux argileux gonflants sont largement majoritaires et dont le comportement géotechnique indique un matériau très sensible au phénomène ;
- Les **zones d'exposition moyenne** correspondent à des formations argileuses minces ou discontinues, présentant un terme argileux non prédominant, où les minéraux argileux gonflants sont en proportion équilibrée et dont le comportement géotechnique indique un matériau moyennement sensible au phénomène.
- Les **zones d'exposition faible** correspondent à des formations non argileuses mais contenant localement des passées ou des poches argileuses, où les minéraux argileux gonflants sont minoritaires et dont le comportement géotechnique indique un matériau peu ou pas sensible au phénomène, selon l'endroit où on le mesure ;

Je porte à votre connaissance, en application de l'article L. 132-2 du code de l'urbanisme, que la cartographie des zones exposées au phénomène de retrait-gonflement des argiles, réalisée par le BRGM, est consultable sur le site « georisques.gouv.fr ».

Je vous fais part également des obligations nouvelles instaurées par les textes pris en application de la loi ELAN afin d'éviter les sinistres sur les constructions liés au retrait-gonflement des argiles, à savoir les décrets n° 2019- 495 du 22 mai 2019 et n° 2019-1223 du 25 novembre 2019 ainsi que trois arrêtés du 22 juillet 2020.

La loi ELAN a institué, à compter du 1^{er} octobre 2020, les obligations suivantes dans les **zones d'exposition moyenne ou forte** :

- **lors de la vente d'un terrain non bâti, constructible**, le vendeur d'un terrain, doit fournir une étude géotechnique préalable sauf si ce terrain se situe dans une zone où les dispositions d'urbanisme ne permettent pas la réalisation de maisons individuelles (L. 112-21 du CCH). Cette étude doit être réalisée et être annexée à la promesse de vente ou à défaut à l'acte authentique. Elle doit répondre aux objectifs fixés à l'article R. 112-6 du CCH d'identification des risques géotechniques et de définition des principes généraux de construction. Son contenu est établi par l'arrêté du 22 juillet 2020, lequel stipule que l'étude géotechnique préalable de type G1 réalisée conformément à la norme NF P 94-500 répond aux exigences à ce stade ;
- **pour les projets d'immeubles à usage d'habitation ou à usage professionnel et d'habitation ne comportant pas plus de deux logements**, le maître d'ouvrage transmet l'étude précitée aux constructeurs ou au maître d'œuvre, ou fournit, à défaut, une étude géotechnique équivalente ou encore une étude géotechnique de conception (L. 112-22 et R. 112-7 du CCH). Une étude géotechnique de conception de type G2 (phase avant projet et phase projet) réalisée conformément aux exigences de la norme NF P 94-500 de novembre 2013 vaut présomption de conformité aux exigences de l'article L 112-22 du CCH (arrêté du 22 juillet 2020). Le constructeur doit suivre soit les recommandations d'une étude de conception (fournie par le maître d'ouvrage ou réalisée avec son accord) soit respecter des techniques particulières de construction (L. 112-23 du CCH) définies par un arrêté du 22/7/2020.

Eu égard aux cartes disponibles sur georisques.gouv.fr et à l'enjeu de la prévention des dommages générés par ce risque, je considère qu'une large communication doit être faite auprès de la population et particulièrement lors de la délivrance d'une autorisation d'urbanisme.

La prévention de ce risque pour les constructions nouvelles et la réparation des désordres des maisons individuelles ont fait l'objet de guides du ministère en charge de la prévention des risques et de l'Institut français des sciences et technologies des transports, de l'aménagement et des réseaux (IFSTTAR).

Pour les communes couvertes par un plan de prévention des risques miniers (PPRM), des fiches (1bis, 3bis et 9bis) élaborées sur la base d'une étude du Centre Scientifique et Technique du Bâtiment permettent d'adapter les préconisations des guides aux règles de construction des PPRM.

Les textes de référence cités en annexe, les guides et les fiches précitées sont téléchargeables sur le site de la Préfecture de la Moselle, rubrique « risques majeurs ».

Le dispositif initié par la loi ELAN a vocation à traiter la problématique de manière plus rapide et efficiente que les plans de prévention des risques (PPR) « retrait gonflement des argiles », qui ne constituent pas forcément l'outil le plus adapté au sujet.

Je vous rappelle l'obligation de prendre en compte ce risque dans l'élaboration de vos documents d'urbanisme comme le stipule l'article L. 101-2 du code de l'urbanisme.

Ce porter à connaissance vous permet de réviser le document d'information communal sur les risques majeurs (article R. 125-11 du code de l'environnement).

Je vous invite, conformément à l'article L. 132-3 du code de l'urbanisme, à mettre à disposition du public le présent « porter à connaissance » et à le transmettre au service instructeur de vos demandes d'autorisation d'urbanisme. Il se substitue à celui du 12 octobre 2009.

Au regard de ce porter à connaissance, il n'y aura pas de PPR « retrait gonflement des argiles » dans le département

La direction départementale de territoires est à votre disposition pour tout complément d'information.

Je vous prie d'agréer, Mesdames et Messieurs les Maires, l'expression de ma considération distinguée,

Le préfet
Philippe LANGE
Le préfet de la Moselle
Philippe LANGE

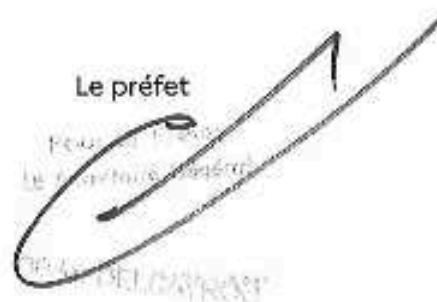

Listes des destinataires :

- Mesdames et Messieurs les Maires des communes du département de la Moselle.

Copie à :

- Monsieur le Président de Metz Métropole
- Monsieur le Président de la communauté d'agglomération de Forbach – Portes de France
- Monsieur le Président de la communauté d'agglomération du Val de Fensch
- Monsieur le Président de la communauté d'agglomération de Portes de France – Thionville
- Monsieur le Président de la communauté d'agglomération de Sarreguemines Confluence
- Monsieur le Président de la communauté d'agglomération de Saint-Avold – Synergie
- Monsieur le Président de la communauté de communes du Bouzonvillois – Trois Frontières
- Monsieur le Président de la communauté de communes de Cattenom et Environs
- Monsieur le Président de la communauté de communes de Freyming-Merlebach
- Monsieur le Président de la communauté de communes de l'Arc Mosellan
- Monsieur le Président de la communauté de communes du district urbain de Faulquemont
- Monsieur le Président de la communauté de communes du Pays de Bitche
- Monsieur le Président de la communauté de communes du Pays de Phalsbourg
- Monsieur le Président de la communauté de communes du Pays Haut – Val d'Alzette
- Monsieur le Président de la communauté de communes du Pays Orne – Moselle
- Monsieur le Président de la communauté de communes du Saulnois
- Monsieur le Président de la communauté de communes du Sud Messin
- Monsieur le Président de la communauté de communes du Warndt
- Monsieur le Président de la communauté de communes du Haut-Chemin – Pays de Pange
- Monsieur le Président de la communauté de communes du Houve et Pays Boulageois
- Monsieur le Président de la communauté de communes des Rives de Moselle
- Monsieur le Président de la communauté de communes de Sarrebourg-Moselle Sud
- Monsieur le Président de la communauté de communes de Mad et Moselle
- Préfecture de la Moselle (DCL/BUAJ)
- Madame et Messieurs les Sous-préfets
- Mme la responsable de projet Sillon mosellan
- Mme et M. les responsables des DT de Sarreguemines et de Sarrebourg
- M le Chef du SABE

Annexe : Liste des textes de référence

Décret n° 2019-495 du 22 mai 2019 relatif à la prévention des risques de mouvement de terrain différentiel consécutif à la sécheresse et à la réhydratation des sols argileux.

Décret n°2019-1223 du 25 novembre 2019 relatif aux techniques particulières de construction dans les zones exposées au phénomène de mouvement de terrain différentiel consécutif à la sécheresse et à la réhydratation des sols.

Arrêté du 22 juillet 2020 définissant les zones exposées au phénomène de mouvement de terrain différentiel consécutif à la sécheresse et à la réhydratation des sols argileux.

Arrêté du 22 juillet 2020 définissant les zones exposées au phénomène de mouvement de terrain différentiel consécutif à la sécheresse et à la réhydratation des sols argileux (rectificatif).

Arrêté du 22 juillet 2020 relatif aux techniques particulières de construction dans les zones exposées au phénomène de mouvement de terrain différentiel consécutif à la sécheresse et à la réhydratation des sols.

Arrêté du 22 juillet 2020 définissant le contenu des études géotechniques à réaliser dans les zones exposées au phénomène de mouvement de terrain différentiel consécutif à la sécheresse et à la réhydratation des sols.

Arrêté du 24 septembre 2020 modifiant l'arrêté du 22 juillet 2020 définissant le contenu des études géotechniques à réaliser dans les zones exposées au phénomène de mouvement de terrain différentiel consécutif à la sécheresse et à la réhydratation des sols.

Arrêté du 24 septembre 2020 modifiant l'arrêté du 22 juillet 2020 relatif aux techniques particulières de construction dans les zones exposées au phénomène de mouvement de terrain différentiel consécutif à la sécheresse et à la réhydratation des sols.

Etat des Nuisances Sonores Aériennes

En application de l'article L112-11 du code de l'Urbanisme

Document réalisé en édition

N° Commande : 8692081 Création : 03/07/2024

Commanditaire : Frédéric FRISCH

Référence du bien

Vendeur :
SCCV 69 AVENUE DE
STRASBOURG

Adresse du bien :
69 Av. de Strasbourg
57070 Metz
Parcelle(s) : PM0147, PM0185,
PM0187

Acquéreur :
-

Lot(s) :
-

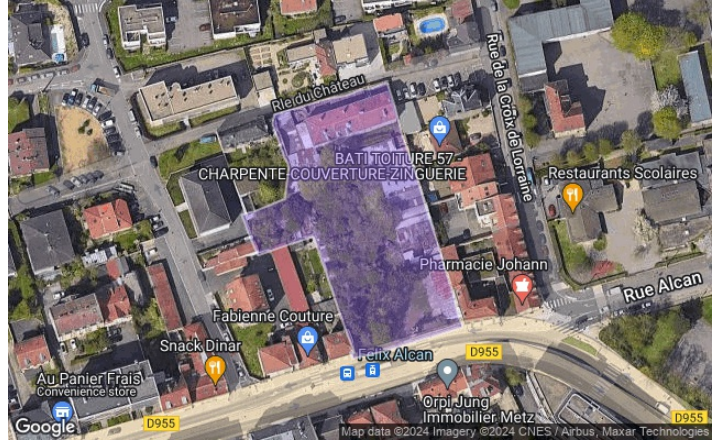

Synthèse

Le bien ne se situe pas dans une zone d'un Plan d'Exposition au Bruit.

Reserves :

Document délivré à titre indicatif sur la situation du bien au regard d'un éventuel PEB à la promesse de vente, ou à défaut, à l'acte authentique. Les parcelles dites "inconnues" ne sont pas prises en compte par le système pour juger de l'exposition du bien aux éventuels PEB. La qualité des données publiques utilisées pour apporter la ou les réponses étant limitée, En ce sens la société Septeo Solutions Proptech ne peut être considérée comme responsable de la mauvaise qualité d'un plan cadastral et des éventuelles erreurs d'interprétation qui pourraient en découler.

Sophia Antipolis,
le 03/07/2024

Solutions Proptech
80 Route des Lucioles,
Espaces de Sophia, Bâtiment C
06560 SOPHIA ANTIPOLIS
SIRET 514 061 738 00035
RCS Grasse

Etat des Nuisances Sonores Aériennes

Les zones de bruit des plans d'exposition au bruit constituent des servitudes d'urbanisme (art. L. 112-3 du code de l'urbanisme) et doivent à ce titre être notifiées à l'occasion de toute cession, location ou construction immobilière.

Cet état, à remplir par le vendeur ou le bailleur, est destiné à être intégré au dossier de diagnostic technique - DDT (annexé, selon le cas, à la promesse de vente ou, à défaut de promesse, à l'acte authentique de vente et au contrat de location ou annexé à ces actes si la vente porte sur un immeuble non bâti) et à être annexé à l'acte authentique de vente et, le cas échéant, au contrat préliminaire en cas de vente en l'état futur d'achèvement.

Adresse de l'immeuble

Code postal ou Insee

Commune

69 Av. de Strasbourg

57070

Metz

Situation de l'immeuble au regard d'un ou plusieurs plans d'exposition au bruit (PEB)

■ L'immeuble est situé dans le périmètre d'un PEB 1 Oui Non

Révisé

Approuvé

Date / /

¹ Si Oui, nom de l'aérodrome :

> L'immeuble est concerné par des prescriptions de travaux d'insonorisation 2 Oui Non

² Si Oui, les travaux prescrits ont été réalisés Oui Non

■ L'immeuble est situé dans le périmètre d'un autre PEB 1 Oui Non

Révisé

Approuvé

Date / /

¹ Si Oui, nom de l'aérodrome :

Situation de l'immeuble au regard du zonage d'un plan d'exposition au bruit

> L'immeuble se situe dans une zone de bruit d'un plan d'exposition au bruit définie comme :

Zone A ¹ (forte)

Zone B ² (forte)

Zone C ³ (modérée)

Zone D ⁴

¹ intérieur de la courbe d'indice Lden 70

² entre la courbe d'indice Lden 70 et une courbe choisie entre Lden 65 celle et 62

³ entre la limite extérieure de la zone B et la courbe d'indice Lden choisi entre 57 et 55

⁴ entre la limite extérieure de la zone C et la courbe d'indice Lden 50). Cette zone n'est obligatoire que pour les aérodromes mentionnés au I de l'article 1609 quater viciés A du code général des impôts. (et sous réserve des dispositions de l'article L.112-9 du code l'urbanisme pour les aérodromes dont le nombre de créneaux horaires attribuables fait l'objet d'une limitation réglementaire sur l'ensemble des plages horaires d'ouverture

Nota bene : Lorsque le bien se situe sur 2 zones, il convient de retenir la zone de bruit la plus importante.

Documents de référence permettant la localisation de l'immeuble au regard des nuisances présent en compte

Le plan d'exposition au bruit est consultable sur le site Internet du Géoportail de l'institut national de l'information géographique et forestière (I.G.N) à l'adresse suivante : <https://www.geoportail.gouv.fr/>

Le plan d'exposition au bruit de l'aérodrome de
peut être consulté à la mairie de la commune de
où est sis l'immeuble.

Réalisé le 03/07/2024

Vendeur

date / lieu

Acquéreur

