



# Synthèse Dossier de Diagnostic Technique

Réf. : DIA-RTN1-2304-020



**Propriétaire :** SCCV LES ANGLES-TER NATURA-BDX,  
**Adresse du bien :** 1240 Boulevard du Grand Terme,  
30133 LES ANGLES  
**Nature du bien :** Appartement  
**Localisation du bien :** Sans objet  
**Numéro de lot :** Sans objet  
**Date du permis de construire :** Après 01/07/1997  
**Date limite de validité :** 26/10/2023  
**Référence client :** TER NATURA

## ERPS

Date limite de validité : 26/10/2023

Le nombre de site BASOL est le suivant :

- à moins de 100 mètres autour de l'immeuble : 0
- entre 100 et 500 mètres autour de l'immeuble : 0

Le nombre de site BASIAS est le suivant :

- à moins de 100 mètres autour de l'immeuble : 1
- entre 100 et 500 mètres autour de l'immeuble : 3

Le nombre de sites dont la situation est inconnue est de : 3

## ERP

Date limite de validité : 26/10/2023

Il existe des risques naturels et/ou technologiques pour ce bien :

- Inondation, ppr Inondation prescrit le 17/09/2002 : exposé.
- Inondation, ppr Inondation prescrit le 17/09/2002 : exposé.
- Inondation, ppr Inondation prescrit le 17/09/2002 : exposé.

Risque sismique : Zone Modérée

Risque radon : Faible

INFORMATIONS COMPLEMENTAIRES :

Zonage du retrait-gonflement des argiles : Aléa Moyen

Cette fiche de synthèse reprend les conclusions des différents diagnostics réalisés.

Elle est donnée à titre indicatif, seuls des rapports complets avec leurs annexes ont une valeur contractuelle.

\* pour le cas où il est indiqué validité illimitée d'un des diagnostics, un rapport n'est plus valide en cas : de travaux, de changement de réglementation, dans le cas de diagnostic amiante pour les parties concernant des obligations ou recommandations issues des grilles d'évaluation d'état de conservation des matériaux ou produits contenant de l'amiante ainsi que le contenu des dites grilles.



# Les intervenants du dossier

> Propriétaire : SCCV LES ANGLES-TER NATURA-BDX,

2 rue Leday - Le Nouve Hermitage, 80100 ABBEVILLE

> Votre cabinet :

5 Rue Henri Georges André, 95160 MONTMORENCY

01 34 16 39 78      montmorency@diagamter.com

> Technicien : Monsieur Philippe RATTON

01 34 16 39 78      philippe.ratton@diagamter.com



Monsieur Philippe RATTON  
Diagnosticteur certifié

**Synthèse dossier**  
Réf. : DIA-RTN1-2304-020

## Sommaire

Rapport ERPS	4
Rapport ERP	13
Attestation d'assurance du dossier	29

# ETAT DES RISQUES DE POLLUTION DES SOLS

Etabli selon les informations mises à disposition par les bases de données BASIAS, BASOL et ICPE

N° ERPS : 6309596

Date de création : 18 novembre 2022

Réf interne : DIA-RTN1-2211-009

## RÉFÉRENCES DU BIEN

Vendeur : SCCV LES ANGLES-TER NATURA-BDX,

Acquéreur : - non communiqué

Adresse du bien :

1240 Bd du Grand Terme  
30133 Les Angles

Latitude : 43.96263°

Longitude : 4.75504°

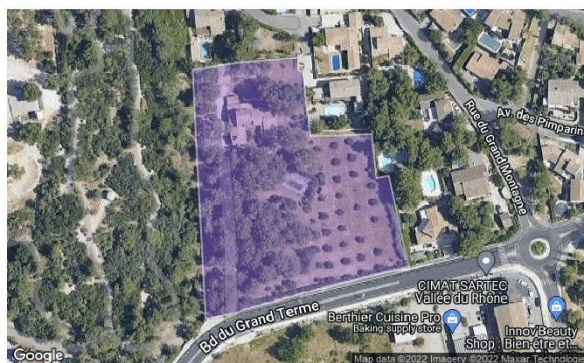

## Références cadastrales

Section	Numéro	Surface
BA	0226	370 m <sup>2</sup>
BA	0239	842 m <sup>2</sup>
BA	0241	860 m <sup>2</sup>
BA	0261	1265 m <sup>2</sup>
BA	0262	841 m <sup>2</sup>
BA	0263	2854 m <sup>2</sup>
BA	0264	1692 m <sup>2</sup>
BA	0265	46 m <sup>2</sup>
	Total	8770 m <sup>2</sup>

## SYNTHÈSE

Sites	Périmètres	100 m autour de l'immeuble	Entre 100m et 500m autour de l'immeuble
	Nombre de Sites BASOL*		0
Nombre de Sites BASIAS**		1	3
Nombre de Sites ICPE***		0	2
	Total	1	5

\* BASOL : Base de données sur les sites et sols pollués (ou potentiellement pollués) appelant une action des pouvoirs publics, à titre préventif ou curatif.

\*\* BASIAS : Base de données d'Anciens Sites Industriels et Activités de Service. Il faut souligner que l'inscription d'un site dans la banque de données BASIAS ne préjuge pas d'une éventuelle pollution à son endroit.

\*\*\* ICPE : Base de données des installations classées soumises à autorisation ou enregistrement et/ou régime particulier (SEVESO, IED ...).





## SOMMAIRE

Localisation des sites situés à moins de 100m de l'immeuble .....	3
Inventaire historique des sites BASOL situés à moins de 100m de l'immeuble .....	4
Inventaire historique des sites BASIAS situés à moins de 100m de l'immeuble .....	4
Inventaire historique des sites ICPE situés à moins de 100m de l'immeuble.....	4
Localisation des sites situés à plus de 100m et à moins de 500m de l'immeuble.....	5
Inventaire historique de sites BASOL situés à plus de 100m et à moins de 500m de l'immeuble .....	6
Inventaire historique de sites BASIAS situés à plus de 100m et à moins de 500m de l'immeuble .....	6
Inventaire historique de sites ICPE situés à plus de 100m et à moins de 500m de l'immeuble.....	6
Sites non localisables .....	8
Conclusions .....	8
Notice complémentaire.....	9

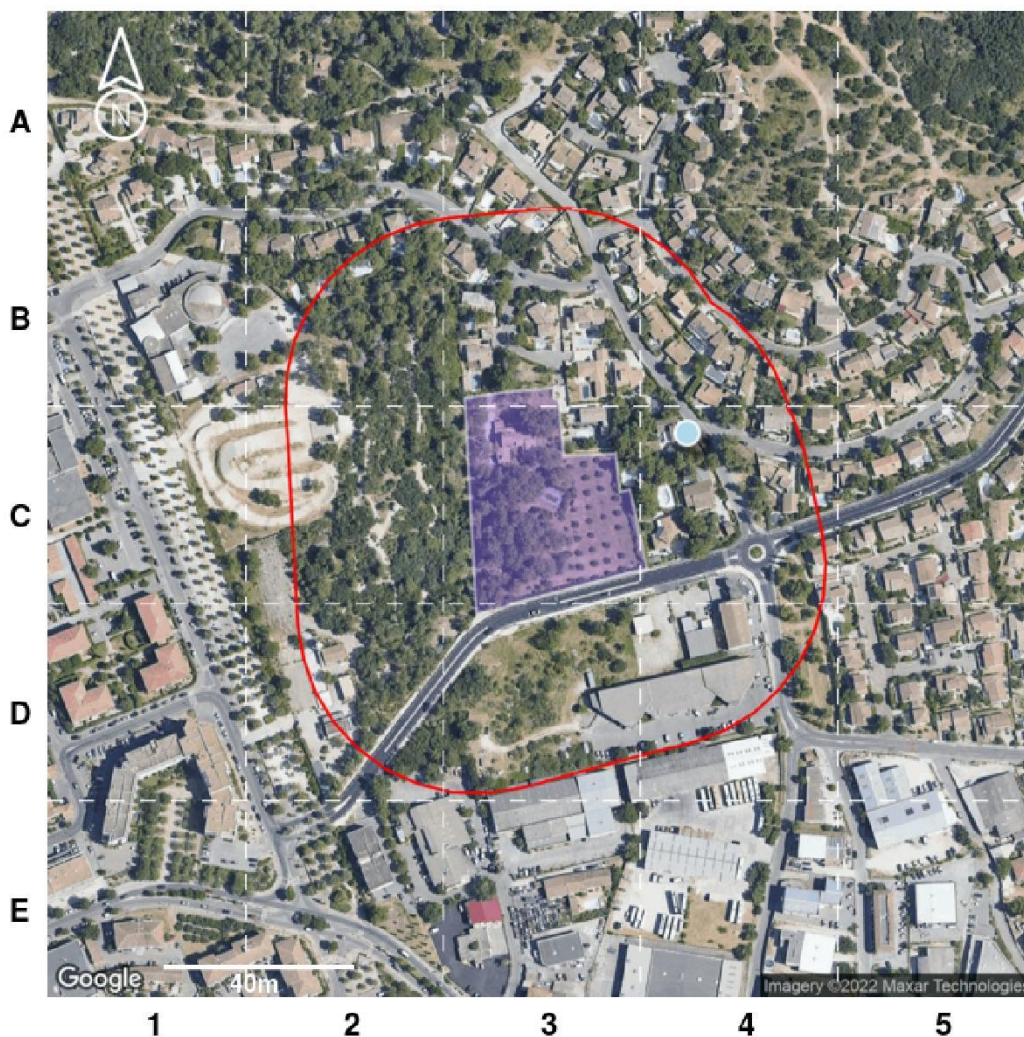
## LOCALISATION DES SITES SITUÉS À MOINS DE 100M DE L'IMMEUBLE



**Légende :**

-  Emprise de l'immeuble
-  100 m autour de l'immeuble

Type de site	Etat du site		
	En activité	Cessation	Inconnu
Basias (Ancien site industriel ou activité de service)			
ICPE (Installation Classée pour la Protection de l'Environnement)			
Basol (Site ou sol pollué ou potentiellement pollué)			

**Notice de lecture :**

Chaque cercle, triangle ou carré représente la localisation d'un site, sol pollué ou potentiellement pollué. Pour connaître les détails d'un de ces sites, identifiez la dalle dans laquelle se trouve le cercle ou le triangle (A1, A2, C2, etc.) et reportez-vous au tableau d'inventaire qui suit.

## INVENTAIRE HISTORIQUE DES **SITES BASOL** SITUÉS À MOINS DE 100M DE L'IMMEUBLE



### Tous les sites

Dalle	Nom	Activité	Adresse postale
Aucun			

## INVENTAIRE HISTORIQUE DES **SITES BASIAS** SITUÉS À MOINS DE 100M DE L'IMMEUBLE



### Sites en activité

Dalle	Nom	Activité	Adresse postale
Aucun			



### Sites dont l'état d'occupation est inconnu

Dalle	Nom	Activité	Adresse postale
Aucun			



### Sites dont l'activité est terminée

Dalle	Nom	Activité	Adresse postale
C4	Constructions Nautiques Anglaises	Construction navale (C30.1), Stockage de produits chimiques (minéraux, organiques, ...) (V89.01Z), Fabrication, transformation et/ou dépôt de matières plastiques (C20.16Z)	1 Avenue des Pimparins 30133 les Angles

## INVENTAIRE HISTORIQUE DES **SITES ICPE** SITUÉS À MOINS DE 100M DE L'IMMEUBLE



### Sites en activité

Dalle	Nom	Activité	Adresse postale
Aucun			



### Sites dont l'état d'occupation est inconnu

Dalle	Nom	Activité	Adresse postale
Aucun			



### Sites dont l'activité est terminée

Dalle	Nom	Activité	Adresse postale
Aucun			

Pour chaque tableau, les sites sont classés selon leur distance à l'immeuble du plus proche au plus lointain.



### LOCALISATION DES SITES SITUÉS À PLUS DE 100M ET À MOINS DE 500M DE L'IMMEUBLE

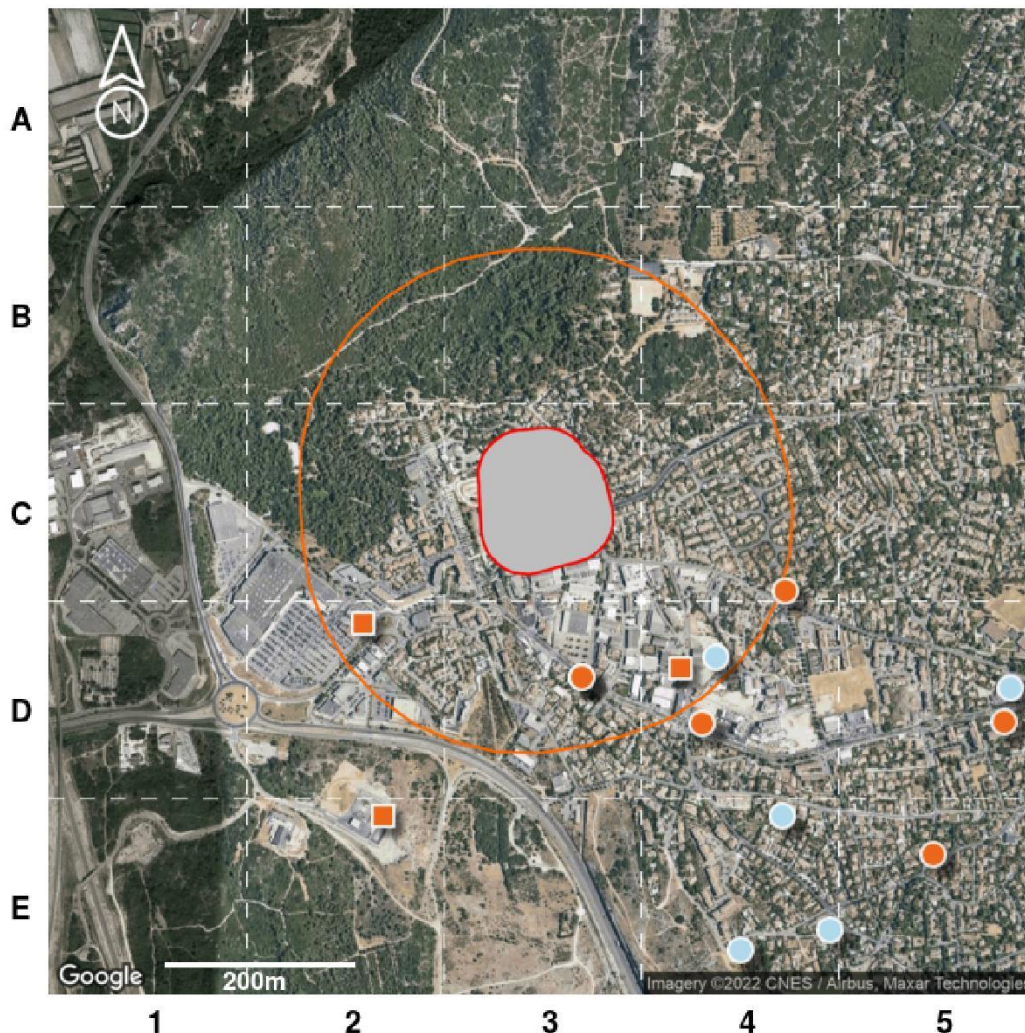

**Légende :**

- Emprise de l'immeuble
- 100 m autour de l'immeuble

Type de site	Etat du site		
	En activité	Cessation	Inconnu
<b>Basias</b> (Ancien site industriel ou activité de service)			
<b>ICPE</b> (Installation Classée pour la Protection de l'Environnement)			
<b>Basol</b> (Site ou sol pollué ou potentiellement pollué)			

Notice de lecture :

Chaque cercle, triangle ou carré représente la localisation d'un site, sol pollué ou potentiellement pollué. Pour connaître les détails d'un de ces sites, identifiez la dalle dans laquelle se trouve le cercle ou le triangle (A1, A2, C2, etc.) et reportez-vous au tableau d'inventaire qui suit.

## INVENTAIRE HISTORIQUE DE SITES BASOL SITUÉS À PLUS DE 100M ET À MOINS DE 500M DE L'IMMEUBLE



### Tous les sites

Dalle	Nom	Activité	Adresse postale
Aucun			

## INVENTAIRE HISTORIQUE DE SITES BASIAS SITUÉS À PLUS DE 100M ET À MOINS DE 500M DE L'IMMEUBLE



### Sites en activité

Dalle	Nom	Activité	Adresse postale
D3	Delta Céréales Sa	Dépôt de liquides inflammables (D.L.I.) (V89.03Z), Fabrication d'autres produits alimentaires (notamment pour animaux) (C10.8)	1125 Avenue de la Deuxieme Db 30133 les Angles
D3	Basic Color	Imprimerie et services annexes (y compris reliure, photogravure,...) (C18.1)	1125 Avenue de la Deuxieme Db 30133 les Angles



### Sites dont l'état d'occupation est inconnu

Dalle	Nom	Activité	Adresse postale
Aucun			



### Sites dont l'activité est terminée

Dalle	Nom	Activité	Adresse postale
D4	Sa Daussant	Fabrication et/ou stockage de pesticides et autres produits agrochimiques (C20.20Z)	8 Rue de Mousseliere 30133 les Angles

## INVENTAIRE HISTORIQUE DE SITES ICPE SITUÉS À PLUS DE 100M ET À MOINS DE 500M DE L'IMMEUBLE



### Sites en activité

Dalle	Nom	Activité	Adresse postale
D2	Sas Angledis	inconnu(e)	2 Rue des Alizes 30133 les Angles
D4	Ressource Marchand de Couleur Decoration	inconnu(e)	93 Rue des Mousselières 30133 les Angles



### Sites dont l'état d'occupation est inconnu

Dalle	Nom	Activité	Adresse postale
Aucun			



### Sites dont l'activité est terminée

Dalle	Nom	Activité	Adresse postale
Aucun			

Pour chaque tableau le classement est établi du plus proche au plus lointain de l'immeuble.



## SITES NON LOCALISABLES

Il est important de savoir que les bases de données utilisées ne sont pas exhaustives, il s'agit d'un inventaire historique de sites pouvant dater pour certains de plusieurs dizaines d'années. Les informations de localisation ne sont pas toujours fournies, il n'est donc pas possible de savoir si ces sites sont à proximité de l'immeuble.

Pour votre information, les sites dont la localisation est inconnue à ce jour pour la commune « Les Angles » sont dénombrés ci-après :

- 0 site BASOL;
- 1 site BASIAS en activité ;
- 1 site BASIAS dont l'activité est terminée ;
- 0 site BASIAS dont l'état d'occupation est inconnu ;
- 0 site ICPE en fonctionnement ;
- 0 site ICPE en construction ;
- 1 site ICPE en cessation d'activité ;

## CONCLUSIONS

Selon les informations mises à notre disposition,

La consultation de la base de données BASOL, le 18 novembre 2022, n'a pas permis d'identifier de site pollué (ou sol pollué, ou potentiellement pollué) dans un rayon de 500m autour de l'immeuble.

La consultation de la base de données BASIAS, le 18 novembre 2022, a permis d'identifier les anciens sites industriels ou activités de service suivants : 1 site dans un rayon de 100m autour de l'immeuble et 3 sites entre 100m et 500m autour de l'immeuble. 2 anciens sites industriels ou activités de service sont situés dans la commune sans localisation précise.

La consultation de la base de données ICPE, le 18 novembre 2022, a permis d'identifier les installations classées pour la protection de l'environnement suivantes : aucun site dans un rayon de 100m autour de l'immeuble et 2 sites entre 100m et 500m autour de l'immeuble. 1 installation classée pour la protection de l'environnement est située dans la commune sans localisation précise.

*Le présent Etat des Risques de Pollution des Sols fait uniquement référence à des renseignements connus à ce jour. Il constitue un document d'information sur la proximité d'activités actuelles ou passées polluantes ou potentiellement polluantes et ne peut en aucun cas être considéré comme une autorisation administrative quelconque. Il n'a pas pour objet d'établir un constat de la pollution avérée des sols, de sa nature, de sa dangerosité et des conséquences réglementaires qui en découlent. Par ailleurs, il convient de préciser que les bases de données BASOL et BASIAS ne prétendent pas à l'exhaustivité. Cet état des risques ne constitue en aucun cas un diagnostic de pollution des sols. Seule une visite du site, accompagnée de sondages ou de prélèvements, permet à un expert du domaine d'établir ce diagnostic et de satisfaire, entre autres, au contexte réglementaire des articles L.511-1, L.512-12-1, L.514-20 et L.512-6-1 du code de l'environnement.*

Sophia Antipolis, le 18 novembre 2022,

**Minaxia**  
80 Route des Lucioles  
Espaces de Sophia Antipolis  
Bât C  
06560 VALBONNE  
SIRET : 514 061 738 4035  
secretariat@minaxia.fr  
Tél : 04 22 33 30 36 - Fax : 04 84 25 27 40



## NOTICE COMPLÉMENTAIRE

### Que faire en cas de vente d'un terrain concerné par un site BASOL BASIAS ou ICPE ?

L'information de l'acquéreur est une obligation tant au regard du Code Civil (vice caché) qu'au regard, anciennement de l'article 8.1 de la loi du 19 juillet 1976 relative aux installations classées pour la protection de l'environnement soumises à autorisation, qu'au regard de l'actuel Code de L'environnement (partie Législative), Livre 5 : Prévention des pollutions, des risques et des nuisances, Chapitre IV : Contrôle et contentieux des installations classées, Section 3 : Protection des tiers : Article L514-20 : "Lorsqu'une installation soumise à autorisation ou à enregistrement a été exploitée sur un terrain, le vendeur de ce terrain est tenu d'en informer par écrit l'acheteur ; il l'informe également, pour autant qu'il les connaisse, des dangers ou inconvénients importants qui résultent de l'exploitation. Si le vendeur est l'exploitant de l'installation, il indique également par écrit à l'acheteur si son activité a entraîné la manipulation ou le stockage de substances chimiques ou radioactives. L'acte de vente atteste de l'accomplissement de cette formalité. A défaut, et si une pollution constatée rend le terrain impropre à la destination précisée dans le contrat, dans un délai de deux ans à compter de la découverte de la pollution, l'acheteur a le choix de demander la résolution de la vente ou de se faire restituer une partie du prix; il peut aussi demander la réhabilitation du site aux frais du vendeur, lorsque le coût de cette réhabilitation ne paraît pas disproportionné par rapport au prix de vente. Les notaires doivent veiller à ce que cette information soit respectée. Les conditions de vente sont ensuite librement débattues entre vendeur et acquéreur.

Par ailleurs, il est important de rappeler que depuis le 1er janvier 2018, une nouvelle information a été rendue obligatoire dans les ERP. Ainsi, si l'immeuble est situé dans un secteur d'information sur les sols (SIS), celle-ci est notifiée dans l'ERP. Pour en savoir plus, rdv sur [www.preventimmo.fr/erp](http://www.preventimmo.fr/erp).

### Quelles sont les conséquences si le site est considéré comme potentiellement pollué ?

Les risques varient avec la nature et la concentration des polluants présents, la géologie, l'hydrogéologie et surtout avec le type d'usage du sol. La présence d'un polluant dans un sol n'induit pas nécessairement un risque pour les personnes vivant sur le site ou à proximité. Sans changement d'usage, les risques ne peuvent guère aller qu'en décroissant avec le temps en raison de la dilution, de la dégradation physico-chimique ou biologique et de la fixation des polluants dans certaines phases du sol. Ce phénomène est dénommé : atténuation naturelle. Pour un site vieux de plus de vingt ans, les impacts ne sont en général plus susceptibles d'apparaître qu'à l'occasion d'un changement d'usage tel que construction d'une nouvelle usine, d'une école ou d'un lotissement sur un ancien site industriel ou une ancienne décharge. **Ainsi, s'il y a un changement d'usage ou projet de construction sur un terrain nu concerné par un risque de pollution des sols, il convient de réaliser un diagnostic de pollution des sols.**

*Lorsqu'un maître d'ouvrage est à l'origine d'un changement d'usage dans les conditions définies par l'article L. 556-1, il définit, le cas échéant sur la base d'une étude de sols comprenant les éléments mentionnés à l'article R. 556-2, les éventuelles mesures de gestion de la pollution des sols, y compris les eaux souterraines, qui permettent d'assurer la compatibilité entre l'état des sols et la protection des intérêts mentionnés au premier alinéa de l'article L. 556-1, au regard du nouvel usage projeté.*

### Qui peut faire ces évaluations de risques ?

Il existe en France de nombreux bureaux d'études et de sociétés susceptibles de réaliser de telles études. Ils sont réunis, pour une majorité d'entre eux, dans une union professionnelle, l'Union Professionnelle des Entreprises de Dépollution de Sites (UPDS).

## Etat des Risques et Pollutions

En application des articles L125-5 à 7 et R125-26 du code de l'environnement.



Référence : DIA-RTN1-2211-009  
Réalisé par Philippe RATTON  
Pour le compte de ANALYSES & CONSEILS

Date de réalisation : 27 avril 2023 (Valable 6 mois)  
Selon les informations mises à disposition par arrêté préfectoral :  
N° 2011326-0164 du 22 novembre 2011.

### REFERENCES DU BIEN

Adresse du bien  
1240 Bd du Grand Terme  
30133 Les Angles

Référence(s) cadastrale(s):  
**BA0226, BA0239, BA0241, BA0261, BA0262, BA0263, BA0264, BA0265**

ERP établi selon les parcelles localisées au cadastre.

Vendeur  
**SCCV LES ANGLES-TER NATURA-BDX**



### SYNTHESES

A ce jour, la commune est soumise à l'obligation d'Information Acquéreur Locataire (IAL). Une déclaration de sinistre indemnisé est nécessaire.

Etat des Risques et Pollutions (ERP)						
Votre commune				Votre immeuble		
Type	Nature du risque	Etat de la procédure	Date	Concerné	Travaux	Réf.
PPRn	Inondation Débordement lent (de plaine)	prescrit	17/09/2002	oui	non	p.3
PPRn	Inondation Par ruissellement et coulée de boue	prescrit	17/09/2002	oui	non	p.3
PPRn	Inondation Par remontées de nappes phréatiques	prescrit	17/09/2002	oui	non	p.4
PSS	Inondation Débordement lent (de plaine)	approuvé	06/08/1982	non	non	p.5
Zonage de sismicité : 3 - Modérée <sup>(1)</sup>				oui	-	-
Zonage du potentiel radon : 1 - Faible <sup>(2)</sup>				non	-	-
Commune non concernée par la démarche d'étude du risque lié au recul du trait de côte.						

Etat des risques approfondi (Attestation Argiles / ENSA / ERPS)	Concerné	Détails
Zonage du retrait-gonflement des argiles	Oui	Aléa Moyen
Plan d'Exposition au Bruit <sup>(3)</sup>	Non	-
Basias, Basol, lcpé	Oui	6 sites* à - de 500 mètres

\*ce chiffre ne comprend pas les sites non localisés de la commune.







(1) Zonage sismique de la France d'après l'annexe des articles R563-1 à 8 du Code de l'Environnement modifiés par les Décrets n°2010-1254 et n°2010-1255 du 22 octobre 2010 ainsi que par l'Arrêté du 22 octobre 2010 (nouvelles règles de construction parasismique - EUROCODE 8).

(2) Situation de l'immeuble au regard des zones à potentiel radon du territoire français définies à l'article R.1333-29 du code de la santé publique modifié par le Décret n°2018-434 du 4 juin 2018, délimitées par l'Arrêté interministériel du 27 juin 2018.

(3) Information cartographique consultable en mairie et en ligne à l'adresse suivante : <https://www.geoportail.gouv.fr/donnees/plan-dexposition-au-bruit-peb>

**Attention, les informations contenues dans le second tableau de synthèse ci-dessus sont données à titre informatif. Pour plus de détails vous pouvez commander un Etat des risques approfondi.**

Attention, les informations contenues dans ce tableau de synthèse sont données à titre informatif et ne sont pas détaillées dans ce document.

Etat des risques complémentaires (Géorisques)		
Risques	Concerné	Détails
 Inondation	TRI : Territoire à Risque important d'Inondation	Oui <i>Présence d'un TRI sur la commune sans plus d'informations sur l'exposition du bien.</i>
	AZI : Atlas des Zones Inondables	Oui <i>Présence d'un AZI sur la commune sans plus d'informations sur l'exposition du bien.</i>
	PAPI : Programmes d'actions de Prévention des Inondations	Non -
	Remontées de nappes	Oui <i>Zones potentiellement sujettes aux inondations de cave, fiabilité MOYENNE (dans un rayon de 500 mètres).</i>
 Installation nucléaire	Non	-
 Mouvement de terrain	Non	-
 Pollution des sols, des eaux ou de l'air	BASOL : Sites pollués ou potentiellement pollués	Non -
	BASIAS : Sites industriels et activités de service	Oui <i>Le bien se situe dans un rayon de 500 mètres d'un ou plusieurs sites identifiés.</i>
	ICPE : Installations industrielles	Oui <i>Le bien se situe dans un rayon de 1000 mètres d'une ou plusieurs installations identifiées.</i>
 Cavités souterraines	Non	-
 Canalisation TMD	Non	-

Source des données : <https://www.georisques.gouv.fr/>

## SOMMAIRE

Synthèses.....	1
Imprimé officiel.....	5
Localisation sur cartographie des risques.....	6
Procédures ne concernant pas l'immeuble.....	8
Déclaration de sinistres indemnisés.....	9
Prescriptions de travaux, Documents de référence, Conclusions.....	10
Annexes.....	11



## Etat des Risques et Pollutions

aléas naturels, miniers ou technologiques, sismicité, potentiel radon et pollution des sols

en application des articles L.125-5 à 7, R.125-26, R.563-4 et D.563-8-1 du Code de l'environnement et de l'article L.174-5 du nouveau Code minier

### 1. Cet état, relatif aux obligations, interdictions, servitudes et prescriptions définies vis-à-vis des risques naturels, miniers ou technologiques concernant l'immeuble, est établi sur la base des informations mises à disposition par arrêté préfectoral

n° **2011326-0164** du **22/11/2011**

#### Situation du bien immobilier (bâti ou non bâti)

Document réalisé le : **27/04/2023**

#### 2. Adresse

Parcelle(s) : BA0226, BA0239, BA0241, BA0261, BA0262, BA0263, BA0264, BA0265

1240 Bd du Grand Terme 30133 Les Angles

#### 3. Situation de l'immeuble au regard de plans de prévention des risques naturels [PPRn]

L'immeuble est situé dans le périmètre d'un PPRn

prescrit  oui  non

L'immeuble est situé dans le périmètre d'un PPRn

appliqué par anticipation  oui  non

L'immeuble est situé dans le périmètre d'un PPRn

approuvé  oui  non

Les risques naturels pris en compte sont liés à :

(les risques grisés ne font pas l'objet d'une procédure PPR sur la commune)

Inondation  Crue torrentielle  Remontée de nappe  Submersion marine  Avalanche   
Mouvement de terrain  Mvt terrain-Sécheresse  Séisme  Cyclone  Eruption volcanique   
Feu de forêt  autre

L'immeuble est concerné par des prescriptions de travaux dans le règlement du ou des PPRn  oui  non

si oui, les travaux prescrits par le règlement du PPR naturel ont été réalisés  oui  non

#### 4. Situation de l'immeuble au regard de plans de prévention des risques miniers [PPRm]

L'immeuble est situé dans le périmètre d'un PPRm

prescrit  oui  non

L'immeuble est situé dans le périmètre d'un PPRm

appliqué par anticipation  oui  non

L'immeuble est situé dans le périmètre d'un PPRm

approuvé  oui  non

Les risques miniers pris en compte sont liés à :

(les risques grisés ne font pas l'objet d'une procédure PPR sur la commune)

Risque miniers  Affaissement  Effondrement  Tassement  Emission de gaz   
Pollution des sols  Pollution des eaux  autre

L'immeuble est concerné par des prescriptions de travaux dans le règlement du ou des PPRm  oui  non

si oui, les travaux prescrits par le règlement du PPR miniers ont été réalisés  oui  non

#### 5. Situation de l'immeuble au regard de plans de prévention des risques technologiques [PPRt]

L'immeuble est situé dans le périmètre d'un PPRt

approuvé  oui  non

L'immeuble est situé dans le périmètre d'un PPRt

prescrit  oui  non

Les risques technologiques pris en compte sont liés à :

(les risques grisés ne font pas l'objet d'une procédure PPR sur la commune)

Risque industriel  Effet thermique  Effet de surpression  Effet toxique  Projection

L'immeuble est situé en secteur d'expropriation ou de délaissement  oui  non

L'immeuble est situé en zone de prescription  oui  non

Si la transaction concerne un logement, les travaux prescrits ont été réalisés  oui  non

Si la transaction ne concerne pas un logement, l'information sur le type de risques auxquels l'immeuble est exposé ainsi que leur gravité, probabilité et cinétique, est jointe à l'acte de vente ou au contrat de location  oui  non

#### 6. Situation de l'immeuble au regard du zonage réglementaire pour la prise en compte de la sismicité

en application des articles R.563-4 et D.563-8-1 du code de l'environnement modifiés par l'Arrêté et les Décrets n°2010-1254 / 2010-1255 du 22 octobre 2010.

L'immeuble est situé dans une commune de sismicité : Forte  Moyenne  Modérée  Faible  Très faible   
zone 5  zone 4  zone 3  zone 2  zone 1

#### 7. Situation de l'immeuble au regard du zonage réglementaire pour la prise en compte du potentiel radon

en application des articles R.125-23 du code de l'environnement et R.1333-29 du code de la santé publique, modifiés par le Décret n°2018-434 du 4 juin 2018

L'immeuble se situe dans une Zone à Potentiel Radon : Significatif  Faible avec facteur de transfert  Faible   
zone 3  zone 2  zone 1

#### 8. Information relative aux sinistres indemnisés par l'assurance suite à une catastrophe naturelle

L'information est mentionnée dans l'acte authentique constatant la réalisation de la vente  oui  non

#### 9. Situation de l'immeuble au regard de la pollution des sols

L'immeuble est situé dans un Secteur d'Information sur les Sols (SIS)  oui  non

Aucun SIS ne concerne cette commune à ce jour

#### Parties concernées

Vendeur **SCCV LES ANGLES-TER NATURA-BDX** à \_\_\_\_\_ le \_\_\_\_\_  
Acquéreur \_\_\_\_\_ à \_\_\_\_\_ le \_\_\_\_\_

Attention ! SIS n'impliquent pas d'obligation ou d'interdiction réglementaire particulière, les aléas connus ou prévisibles qui peuvent être signalés dans les divers documents d'information préventive et concerner le bien immobilier, ne sont pas mentionnés par cet état.



AS

## Inondation

PPRn Débordement lent (de plaine), prescrit le 17/09/2002 (multirisque)

13- **Concerné\***

\* L'immeuble est situé dans le périmètre d'une zone à risques

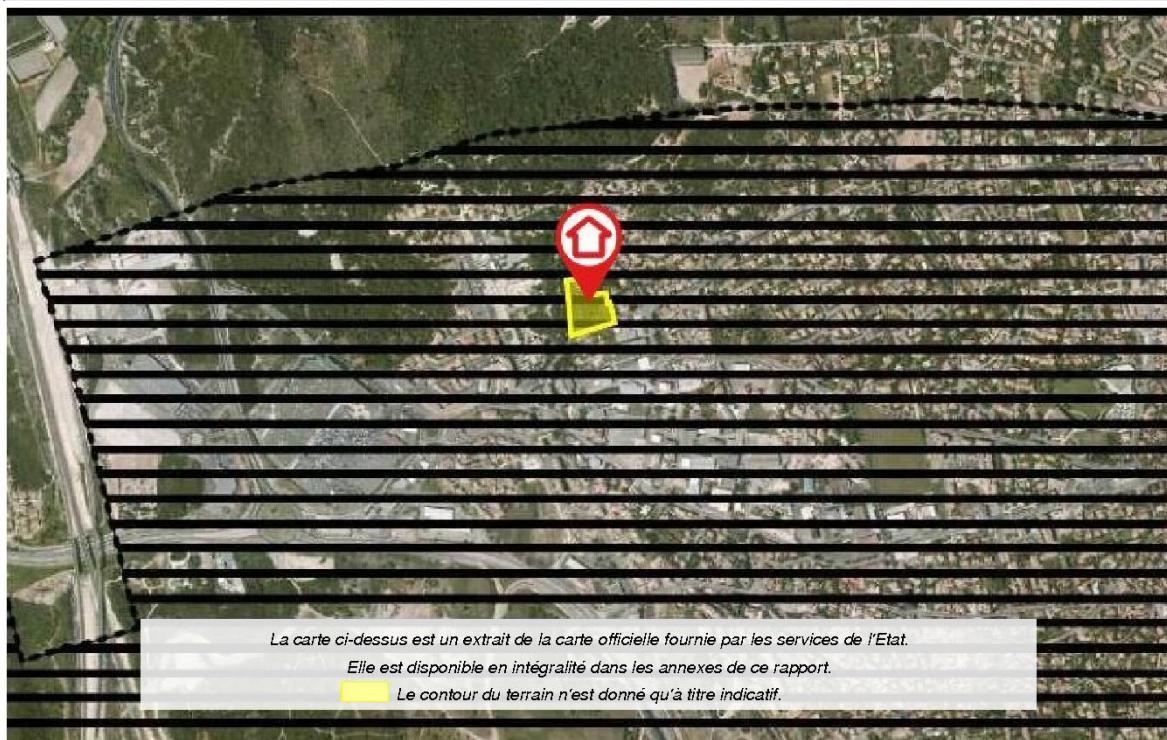

AS

## Inondation

PPRn Par ruissellement et coulée de boue, prescrit le 17/09/2002  
(multirisque)

13- **Concerné\***

\* L'immeuble est situé dans le périmètre d'une zone à risques

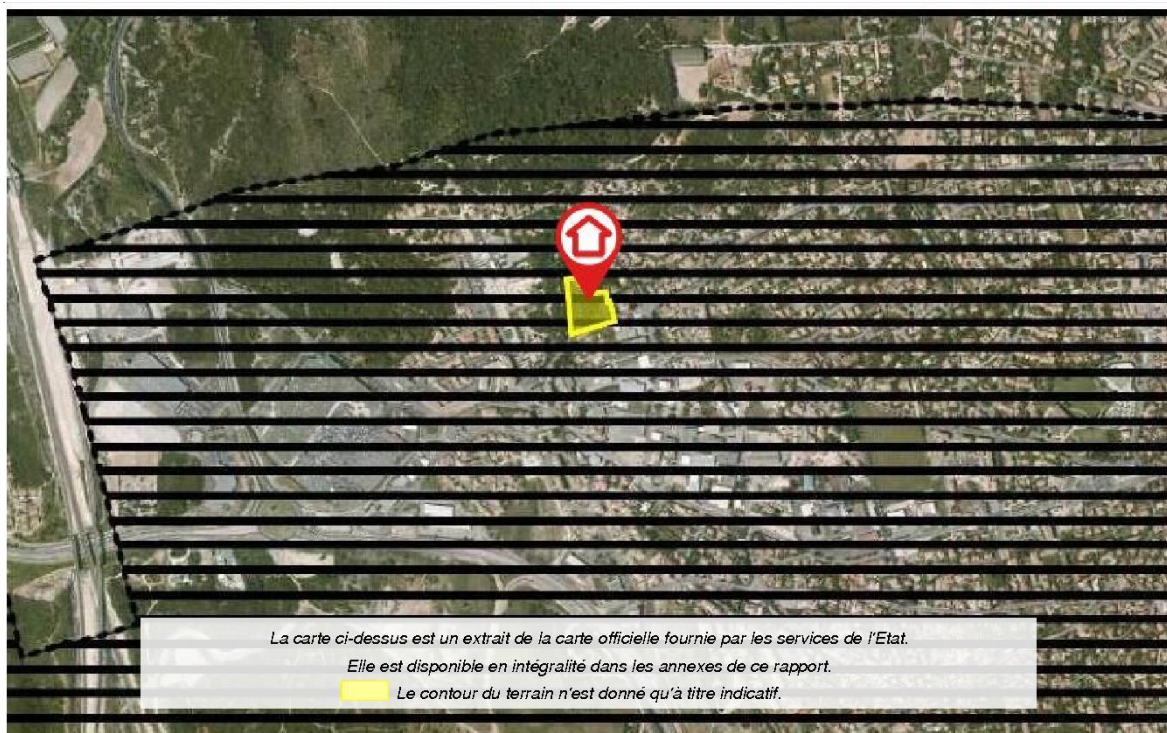



AS

## Inondation

PPRn Par remontées de nappes phréatiques, prescrit le 17/09/2002  
(multirisque)

# 13- Les Angles

\* L'immeuble est situé dans le périmètre d'une zone à risques

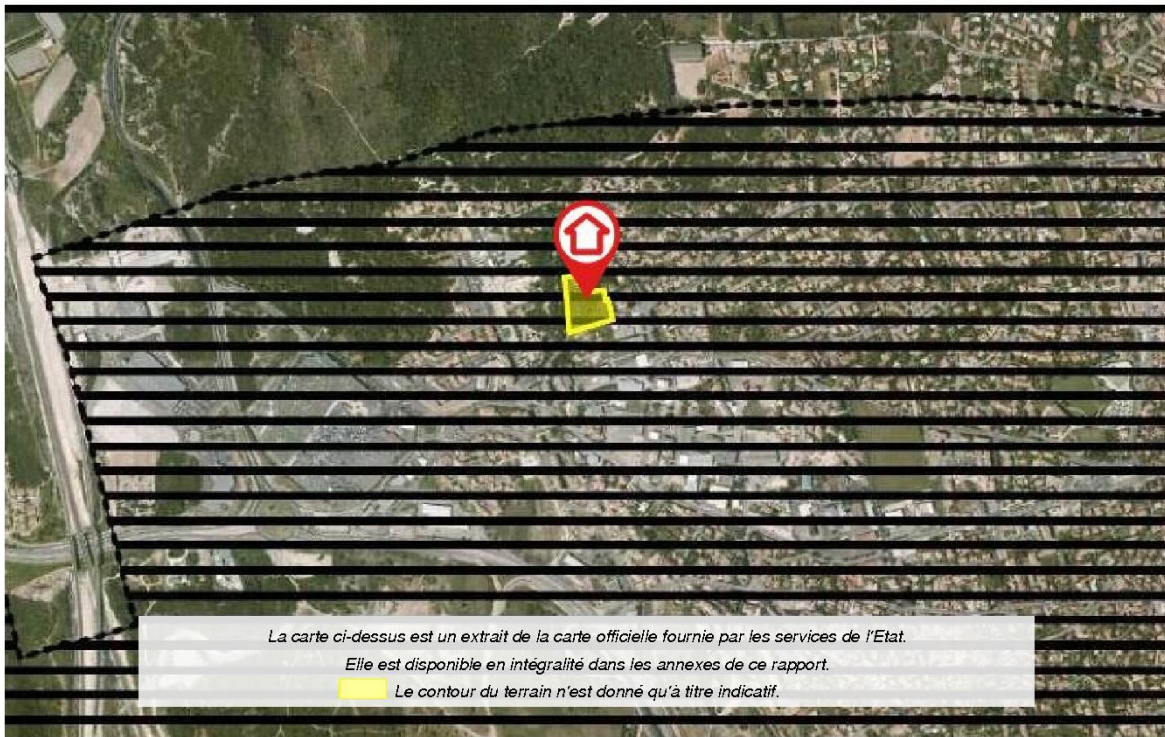

## Cartographies ne concernant pas l'immeuble

*Au regard de sa position géographique, l'immeuble n'est pas concerné par :*

Le PSS Débordement lent (de plaine), approuvé le 06/08/1982

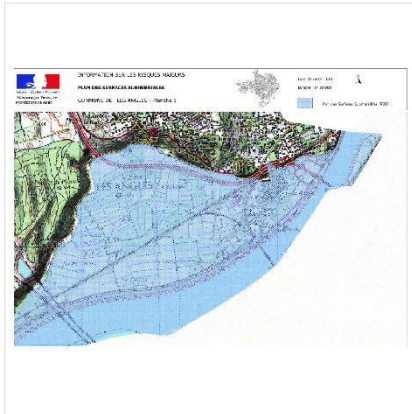

## Déclaration de sinistres indemnisés

### en application des articles L 125-5 et R125-26 du Code de l'environnement

Si, à votre connaissance, l'immeuble a fait l'objet d'une indemnisation suite à des dommages consécutifs à des événements ayant eu pour conséquence la publication d'un arrêté de catastrophe naturelle, cochez ci-dessous la case correspondante dans la colonne "Indemnisé".

#### Arrêtés CATNAT sur la commune

Risque	Début	Fin	JO	Indemnisé
Par une crue (débordement de cours d'eau) - Par ruissellement et coulée de boue	03/10/2021	03/10/2021	14/12/2021	<input type="checkbox"/>
Sécheresse et réhydratation - Tassements différentiels	01/04/2019	30/09/2019	10/07/2020	<input type="checkbox"/>
Sécheresse et réhydratation - Tassements différentiels	01/07/2017	30/09/2017	05/07/2018	<input type="checkbox"/>
Par une crue (débordement de cours d'eau) - Par ruissellement et coulée de boue	01/12/2003	04/12/2003	13/12/2003	<input type="checkbox"/>
Par une crue (débordement de cours d'eau) - Par ruissellement et coulée de boue	08/09/2002	10/09/2002	20/09/2002	<input type="checkbox"/>
Par une crue (débordement de cours d'eau) - Par ruissellement et coulée de boue	27/08/1987	27/08/1987	11/11/1987	<input type="checkbox"/>
Par une crue (débordement de cours d'eau) - Par ruissellement et coulée de boue	24/08/1987	24/08/1987	11/11/1987	<input type="checkbox"/>
Par une crue (débordement de cours d'eau) - Par ruissellement et coulée de boue	26/08/1986	26/08/1986	09/11/1987	<input type="checkbox"/>
Tempête (vent)	06/11/1982	10/11/1982	19/11/1982	<input type="checkbox"/>

Pour en savoir plus, chacun peut consulter en préfecture ou en mairie, le dossier départemental sur les risques majeurs, le document d'information communal sur les risques majeurs et, sur internet, le portail dédié à la prévention des risques majeurs : [www.prim.net](http://www.prim.net)

Préfecture : Nîmes - Gard  
Commune : Les Angles

**Adresse de l'immeuble :**  
1240 Bd du Grand Terme  
Parcelle(s) : BA0226, BA0239, BA0241, BA0261,  
BA0262, BA0263, BA0264, BA0265  
30133 Les Angles  
France

Etabli le : \_\_\_\_\_

Vendeur : \_\_\_\_\_

SCCV LES ANGLES-TER NATURA-BDX

Acquéreur : \_\_\_\_\_

## Prescriptions de travaux

Aucune

## Documents de référence

Aucun

## Conclusions

L'Etat des Risques délivré par ANALYSES & CONSEILS en date du 27/04/2023 fait apparaître que la commune dans laquelle se trouve le bien fait l'objet d'un arrêté préfectoral n°2011326-0164 en date du 22/11/2011 en matière d'obligation d'information Acquéreur Locataire sur les Risques Naturels, Miniers et Technologiques.

Selon les informations mises à disposition dans le Dossier Communal d'Information, le BIEN est ainsi concerné par :

- Le risque Inondation Débordement lent (de plaine) et par le PPRn multirisque prescrit le 17/09/2002  
A ce jour, aucun règlement ne permet de statuer sur la présence ou non de prescriptions de travaux pour ce PPR.
- Le risque Inondation Par ruissellement et coulée de boue et par le PPRn multirisque prescrit le 17/09/2002  
A ce jour, aucun règlement ne permet de statuer sur la présence ou non de prescriptions de travaux pour ce PPR.
- Le risque Inondation Par remontées de nappes phréatiques et par le PPRn multirisque prescrit le 17/09/2002  
A ce jour, aucun règlement ne permet de statuer sur la présence ou non de prescriptions de travaux pour ce PPR.
- Le risque sismique (niveau 3, sismicité Modérée) et par la réglementation de construction parasismique EUROCODE 8

## Sommaire des annexes

> Arrêté Préfectoral n° 2011326-0164 du 22 novembre 2011

> Cartographies :

- Cartographie réglementaire du PPRn multirisque, prescrit le 17/09/2002  
Légende du PPRn multirisque, prescrit le 17/09/2002
- Fiche d'information des acquéreurs et des locataires sur la sismicité
- Cartographie réglementaire de la sismicité

*A titre indicatif, ces pièces sont jointes au présent rapport.*





PRÉFET DU GARD

**Direction Départementale  
des Territoires et de la Mer du Gard**

Service Observation Territorial Urbanisme et Risques  
Cellule Culture du Risque

Réf. :

Affaire suivie par : Hervé Favier

☎ 04 66 62.62.24

Mél [herve.favier@gard.gouv.fr](mailto:herve.favier@gard.gouv.fr)

### **ARRETE N° 2011326-0164**

relatif à l'information des acquéreurs et locataires de biens immobiliers sur les risques naturels et technologiques majeurs de la commune de **LES ANGLES**

**Le Préfet du Gard**

**Chevalier de la Légion d'Honneur,**

**Vu** le code général des collectivités territoriales ;

**Vu** le code de l'environnement, notamment les articles L 125-5 et R 125-23 à R 125-27 ;

**Vu** les décrets n°2010-1254 et 2010-1255 du 22 octobre 2010 relatifs à la prévention du risque sismique à la délimitation des zones de sismicité du territoire français ;

**Vu** l'arrêté préfectoral n°2011285-0019 du 12 octobre 2011 relatif à la liste des communes du Gard où s'applique l'article L125-5 du code de l'environnement ;

**Considérant**, notamment l'évolution de la réglementation relative à la prévention du risque sismique ;

Sur proposition de madame la Secrétaire Générale de la Préfecture du Gard

### **ARRETE**

#### **Article 1 :**

Les éléments nécessaires à l'élaboration de l'état des risques pour l'information des acquéreurs et des locataires de biens immobiliers situés sur le territoire de la commune de **LES ANGLES** sont consignés dans le dossier communal d'informations annexé au présent arrêté.

Ce dossier comprend :

- 1°- les risques naturels et des risques technologiques auxquels la commune est exposée,
- 2°- les documents auxquels le vendeur ou le bailleur peut se référer, comprenant le cas échéant la cartographie des zones couvertes par un PPR prescrit ou approuvé, le niveau de sismicité réglementaire attaché à la commune et la liste des arrêtés de catastrophe naturelle ou technologique actualisée au 20/08/2011.

Ce dossier communal d'informations et les documents de référence sont librement consultables en préfecture, sous-préfectures et mairie.

**Article 2 :**

Ces informations seront mises à jour selon les modalités prévues par l'article R125-25.III du code de l'environnement.

La liste des arrêtés de catastrophe naturelle et technologique est actualisée annuellement sur le site : <http://www.prim.net>

**Article 3 :**

Le présent arrêté abroge tout arrêté antérieur traitant du même objet.

**Article 4 :**

Un exemplaire du présent arrêté et du dossier communal d'informations est adressé au maire et à la chambre départementale des notaires.

Le présent arrêté sera affiché en mairie et publié au recueil des actes administratifs de l'État dans le département.

Un avis sera inséré dans le journal Midi Libre

**Article 5 :**

Mesdames et Messieurs la Secrétaire Générale de la Préfecture, le Directeur de Cabinet, les Sous-Préfets d'arrondissements, le Directeur Départemental des Territoires et de la Mer et le Maire de la commune sont chargés, chacun en ce qui le concerne, de l'exécution du présent arrêté.

Fait à Nîmes, le 22 novembre 2011

Pour Le Préfet,  
la secrétaire générale  
Martine LAQUIEZE



Direction départementale de l'Équipement  
du Gard

Service Urbanisme et Prévention des risques  
Unité Risque Inondation

# Cartographie du risque d'inondation : le Gard Rhodanien

13- Les Angles

ALÉAS



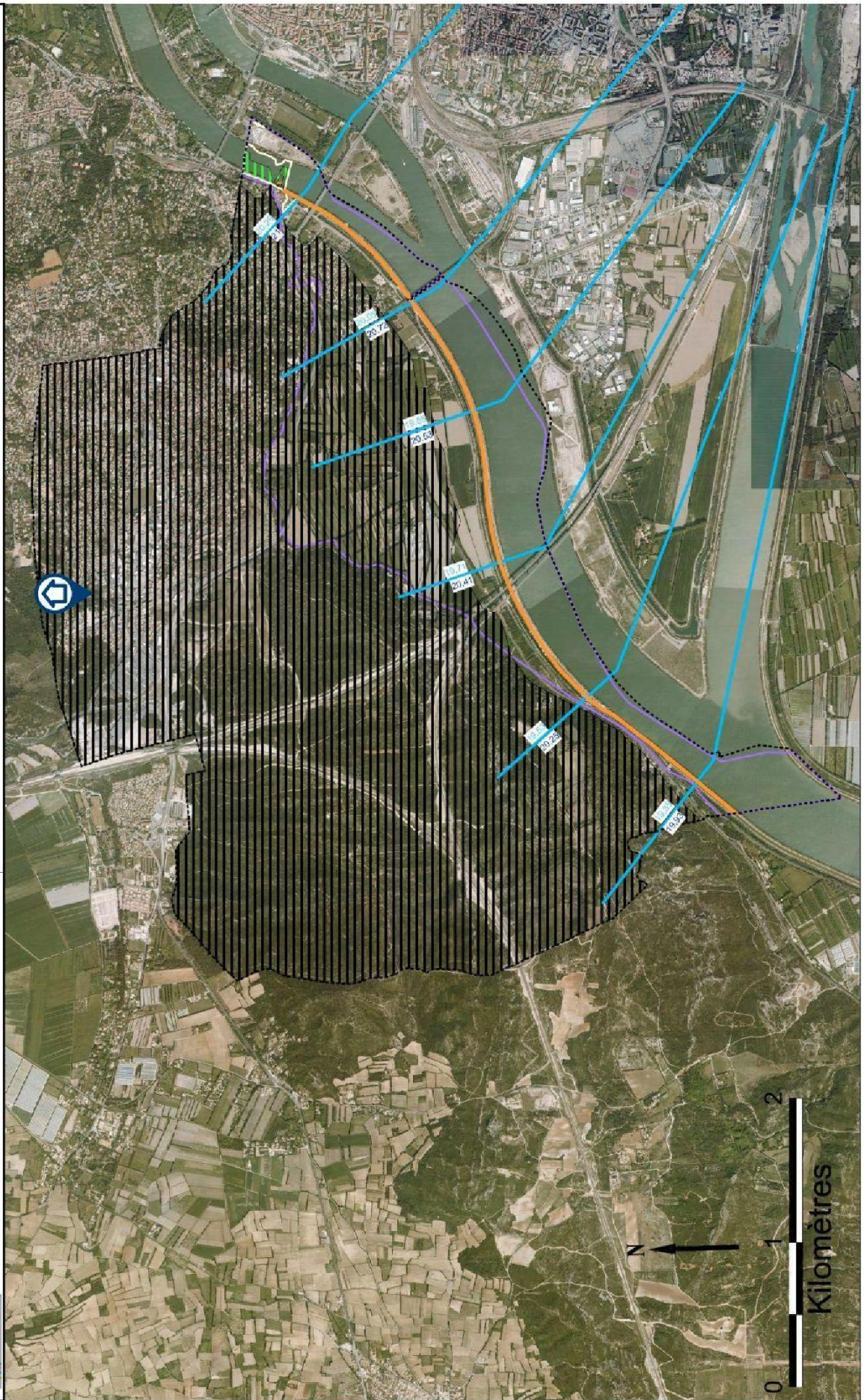















Juillet 2009







LÉGENDE DES ALÉAS

-  limite communale
-  ligne de projection depuis le lit mineur (DIREN, janvier 2009)
-  ligne de projection depuis le lit mineur (Symadrem, mai 2009)
-  aléa de référence (cru de 1856 modélisée aux conditions d'écoulement actuelles)
-  aléa exceptionnel
-  casier du modèle Egis (janvier 2009)
-  casier du modèle Symadrem (juillet 2008)
-  zone de remontée aval (DIREN, janvier 2009)
-  point d'entrée d'eau
-  digue CNR
-  autre digue
-  aléa modéré: hauteur d'eau inférieure à 1m (ou à 0,5m pour les crues rapides)
-  aléa fort: hauteur d'eau de 1 à 2m (ou de 0,5 à 1m pour les crues rapides)
-  aléa fort: hauteur d'eau de 2 à 3m (ou supérieure à 1m pour les crues rapides)
-  aléa fort: hauteur d'eau supérieure à 3m
-  modélisation impossible: absence de données topographiques
-  aléa exceptionnel du Rhône
-  zones inondées en 2003
-  lit majeur (ou Plan de Surface Submersible)

Orthophotographie en arrière-plan: BD ORTHO® IGN, 2006

## **Information des acquéreurs et des locataires sur la sismicité**

---

**Les Angles (30133) : En attente de la fiche d'information sismicité fournie par le Ministère de la Transition Écologique et de la Cohésion des Territoires (Direction Générale de la Prévention des Risques).**

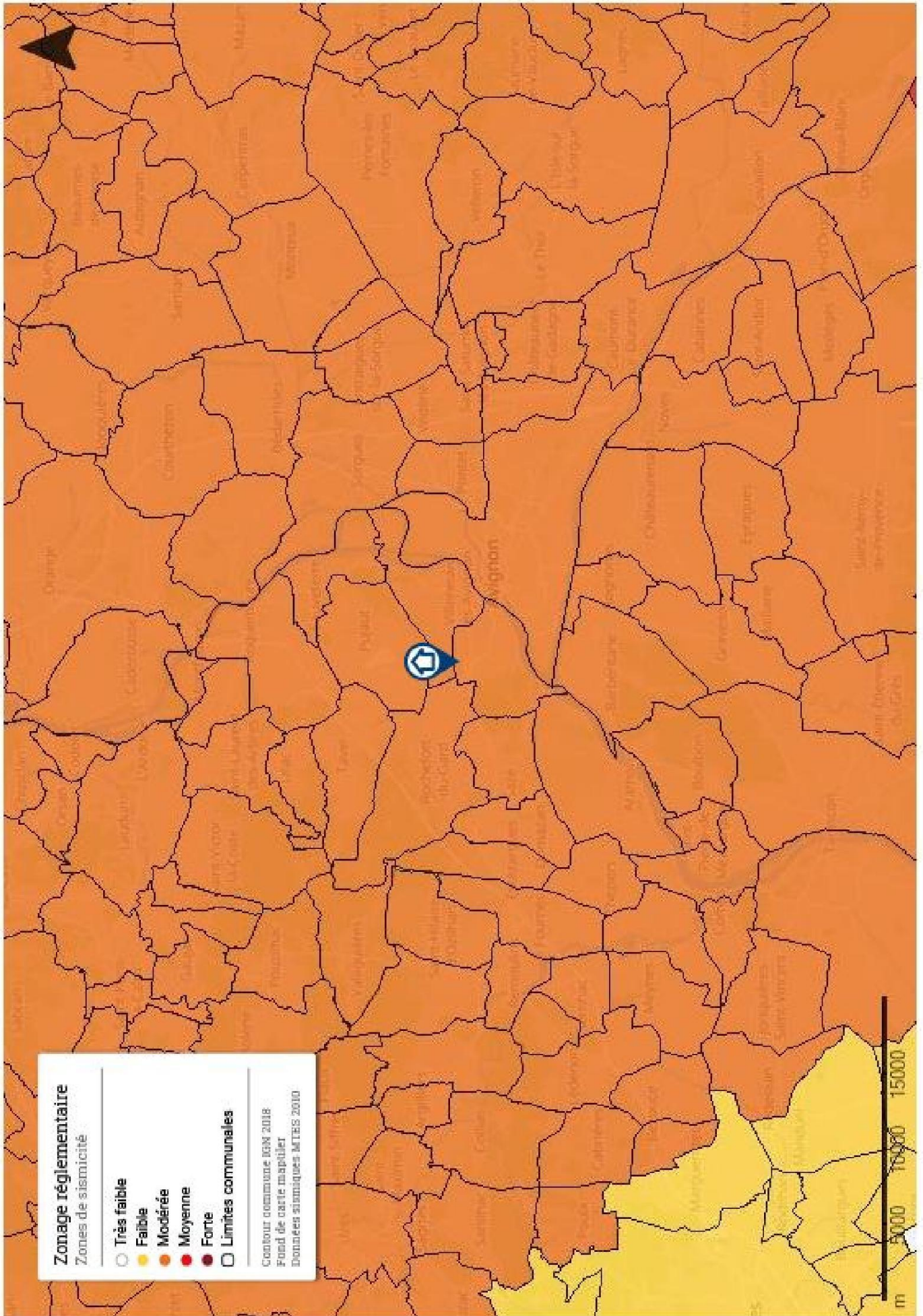



## Attestation d'assurance

**Sarl GALEY - LABAUTHE ASSURANCES**  
 21 Place Dupuy  
 31000 TOULOUSE  
 Tel. 05 62 73 09 09  
 email. [agence.galeylabauthe@axa.fr](mailto:agence.galeylabauthe@axa.fr)  
 n° Orias 10 053 214



### ATTESTATION D'ASSURANCE

La société AXA FRANCE représentée par la SARL GALEY – LABAUTHE ASSURANCES atteste que l'entreprise **Analyses & Conseils** représentée par **Monsieur Philippe RATTON**, domiciliée **5 Rue Henri Georges André 95160 MONTMORENCY** est titulaire du contrat suivant, en cours pour la période du 17/03/2023 au 31/12/2023 couvrant les conséquences pécuniaires de sa responsabilité civile suivant les dispositions des conditions générales et particulières :

#### ASSURANCE RESPONSABILITE CIVILE N° 1148866204 Contrat « Groupe »

Pour les activités désignées ci-dessous, telles que décrites aux conditions particulières du contrat ci-dessus référencés et exercées conformément aux dispositions des décrets et lois en vigueur :

- Plan 2D/3D
- CQV (Certificat de qualité de vie)
- Assainissement collectif
- Diagnostic de Performance Energétique avec Mention
- Dossier Technique Amiante sans mention
- Constat du Risque d'Exposition au Plomb (vente, location, parties communes)
- Diagnostic défiscalisation ancien
- Dossier Amiante Parties Privatives
- Etat des installations intérieures de Gaz
- Etat des Risques de pollution des sols (ERPS)
- ENSA (Etat des Nuisances Sonores Aériennes)
- Etat relatif à la présence de Termites dans le bati
- Etats des lieux
- Amiante avant démolition
- Audit énergétique logement individuel
- Audit énergétique tout bâtiment et local
- Plomb avant travaux
- Termites avant démolition
- qualité de l'air (benzène, CO2, formaldéhyde)
- Photo 360 et visite virtuelle
- Assainissement non collectif
- Diagnostic de Performance Energétique sans mention
- Constat Amiante Vente sans mention
- Dossier Technique Amiante avec mention
- Contrôle périodique amiante
- Logement décent
- Etat des installations intérieures d'Electricité
- Etat des Risques et Pollutions
- Argiles
- Etat parasitaire
- Mérules
- Superficie Carrez/Habitable et autres
- Mérules avant démolition
- Audit énergétique logement individuel pour des travaux énergétiques
- Amiante avant travaux immeubles bâtis
- Plomb avant démolition
- Diagnostic Technique Global (DTG)

#### Extrait du tableau des garanties spécifiques à l'assuré désigné ci-dessus et par Cabinet de diagnostics :

1. Tous dommages corporels matériels et immatériels consécutifs confondus : 12 000 000 € par sinistre
2. Faute inexcusable (dommages corporels) : 1.000.000 € par sinistre et 2.000.000 € par année d'assurance
3. Atteinte à l'environnement :
  - Tous dommages confondus : 1 000 000 € par année d'assurance
4. Dommages immatériels non consécutifs : 2.000.000 € par sinistre et par année d'assurance
5. Dommages aux biens confiés : 350 000 € par sinistre
6. Défense : inclus dans la garantie mise en jeu
7. Recours : 28.354 € par litige

La présente attestation ne peut engager la compagnie AXA FRANCE en dehors des limites précisées par les clauses et conditions du contrat auquel il se réfère.

Fait à Toulouse, le 20 mars 2023

Pour la Sarl GALEY – LABAUTHE ASSURANCES

