

Etat des risques et pollutions

aléas naturels, miniers ou technologiques, sismicité, potentiel radon et sols pollués
En application des articles L 125-5, L 125-6 et L125-7 du Code de l'Environnement



Réalisé en commande* par	Media Immo
Pour le compte de	VIELPEAU, MARGUERITTE, LEFORT, CORNILLE
Numéro de dossier	NA / ED
Date de réalisation	24/08/2021

Localisation du bien	ZAC JEAN JAURES 14460 COLOMBELLES
Section cadastrale	000 BI 389
Altitude	35.31m
Données GPS	Latitude 49.199858 - Longitude -0.301297

Désignation du vendeur	EDMP ROUEN
Désignation de l'acquéreur	

* Document réalisé sur commande par **Media Immo** qui en assume la pleine responsabilité. Ceci, sous couvert que les informations transmises par **VIELPEAU, MARGUERITTE, LEFORT, CORNILLE** soient exactes.

EXPOSITION DE L'IMMEUBLE AU REGARD D'UN OU PLUSIEURS PLANS DE PRÉVENTION DE RISQUES

Zonage réglementaire sur la sismicité : Zone 2 - Faible		EXPOSÉ	-
Commune à potentiel radon de niveau 3		NON EXPOSÉ	-
Immeuble situé dans un Secteur d'Information sur les sols		NON EXPOSÉ	-
PPRn	Inondation par crue	Approuvé le 10/07/2008	NON EXPOSÉ
PPRn	Inondation par crue	Prescrit le 20/05/2016	NON EXPOSÉ
PPRn	Inondation par submersion marine	Prescrit le 20/05/2016	NON EXPOSÉ
PPRn	Mouvement de terrain Recul du trait de côtes et de falaises	Prescrit	NON EXPOSÉ

INFORMATIONS PORTÉES À CONNAISSANCE

-	Inondation par crue	Informatif ⁽¹⁾	NON EXPOSÉ	-
-	Inondation par remontées de nappes naturelles	Informatif ⁽¹⁾	NON EXPOSÉ	-
-	Inondation par submersion marine	Informatif ⁽¹⁾	NON EXPOSÉ	-
-	Inondation zones marécageuses	Informatif ⁽¹⁾	NON EXPOSÉ	-
-	Mouvement de terrain Affaissements et effondrements	Informatif ⁽¹⁾	NON EXPOSÉ	-
-	Mouvement de terrain Argile (Loi ELAN)	Informatif ⁽¹⁾	EXPOSÉ	-
-	Mouvement de terrain Eboulement, chutes de pierres et de blocs	Informatif ⁽¹⁾	NON EXPOSÉ	-

PLAN D'EXPOSITION AU BRUIT (PEB)

Consultation en ligne sur <https://www.geoportail.gouv.fr/donnees/plan-dexposition-au-bruit-peb>
Plan disponible en Prefecture et/ou en Mairie de COLOMBELLES

-	Plan d'Exposition au Bruit (PEB)	Informatif	NON EXPOSÉ	-
---	----------------------------------	------------	------------	---

⁽¹⁾ À ce jour, ce risque n'est donné qu'à titre **INFORMATIF** et n'est pas retranscrit dans l'Imprimé Officiel.

SOMMAIRE

Synthèse de votre **Etat des Risques et Pollutions**
Imprimé Officiel (feuille rose/violette)
Arrêtés de Catastrophes Naturelles / Déclaration de sinistres indemnisés
Extrait Cadastral
Zonage réglementaire sur la Sismicité
Cartographies des risques dont l'immeuble est exposé
Annexes : Cartographies des risques dont l'immeuble n'est pas exposé
Annexes : Arrêtés

Etat des risques et pollutions

aléas naturels, miniers ou technologiques, sismicité, potentiel radon et sols pollués
En application des articles L 125-5, L 125-6 et L125-7 du Code de l'Environnement

Attention ! S'ils n'impliquent pas d'obligation ou d'interdiction réglementaire particulière, les aléas connus ou prévisibles qui peuvent être signalés dans les divers documents d'information préventive et concerner le bien immobilier, ne sont pas mentionnés par cet état.

Cet état est établi sur la base des informations mises à disposition par arrêté préfectoral n° NC du 22/11/2017 mis à jour le 19/10/2018

Adresse de l'immeuble : ZAC JEAN JAURES 14460 COLOMBELLES
Cadastre : 000 BI 389

Situation de l'immeuble au regard d'un plan de prévention de risques naturels (PPRN)

> L'immeuble est situé dans le périmètre d'un PPR N
prescrit anticipé approuvé date _____
1 si oui, les risques naturels pris en compte sont liés à : autres _____
inondation crue torrentielle mouvements de terrain avalanches sécheresse / argile
cyclone remontée de nappe feux de forêt séisme volcan
> L'immeuble est concerné par des prescriptions de travaux dans le règlement du PPRN
2 si oui, les travaux prescrits ont été réalisés oui non

Situation de l'immeuble au regard d'un plan de prévention de risques miniers (PPRM)

> L'immeuble est situé dans le périmètre d'un PPR M
prescrit anticipé approuvé date _____
3 si oui, les risques miniers pris en compte sont liés à : mouvements de terrain autres _____
> L'immeuble est concerné par des prescriptions de travaux dans le règlement du PPRM
4 si oui, les travaux prescrits ont été réalisés oui non

Situation de l'immeuble au regard d'un plan de prévention de risques technologiques (PPRT)

> L'immeuble est situé dans le périmètre d'étude d'un PPRT prescrit et non encore approuvé
5 si oui, les risques technologiques pris en considération dans l'arrêté de prescription sont liés à : effet toxique effet thermique effet de surpression projection risque industriel
> L'immeuble est situé dans le périmètre d'exposition aux risques d'un PPR T approuvé oui non
> L'immeuble est situé dans un secteur d'expropriation ou de délaissement oui non
> L'immeuble est situé en zone de prescription 6 si oui, les travaux prescrits ont été réalisés oui non
6 Si la transaction concerne un logement, les travaux prescrits ont été réalisés oui non
6 Si la transaction ne concerne pas un logement, l'information sur le type de risques auxquels l'immeuble est exposé ainsi que leur gravité, probabilité et cinétique, est jointe à l'acte de vente oui non

Situation de l'immeuble au regard du zonage sismique réglementaire

> L'immeuble est situé dans une commune de sismicité classée en
zone 1 très faible zone 2 faible zone 3 modérée zone 4 moyenne zone 5 forte

Situation de l'immeuble au regard du zonage réglementaire à potentiel radon

> L'immeuble se situe dans une commune à potentiel radon classée en niveau 3 oui non

Information relative à la pollution de sols

> Le terrain se situe en secteurs d'information sur les sols (SIS) NC* oui non
* Non Communiqué (en cours d'élaboration par le représentant de l'Etat dans le département)

Information relative aux sinistres indemnisés par l'assurance suite à une catastrophe N/M/T**

** catastrophe naturelle, minière ou technologique
> L'information est mentionnée dans l'acte de vente oui non

Extraits des documents de référence joints au présent état et permettant la localisation de l'immeuble au regard des risques pris en compte

Carte Sismicité, Carte Inondation par crue, Carte Inondation par submersion marine, Carte Mouvement de terrain Recul du trait de côtes et de falaises

Vendeur - Acquéreur

Vendeur : EDMP ROUEN
Acquéreur : _____
Date : 24/08/2021
Fin de validité : 24/02/2022
EDMP - ROUEN
Résidence Le Nouvel Hermitage
2 Rue Lefort / BP 80630
BUNOUBREVILLE
Siret 879 768 703 00016

Cet état, à remplir par le vendeur ou le bailleur, est destiné à être en annexe d'un contrat de vente ou de location d'un immeuble.

Arrêtés de Catastrophes Naturelles / Déclaration de sinistres indemnisés

en application du chapitre IV de l'article L125-5 du Code de l'environnement

Préfecture : Calvados
Adresse de l'immeuble : ZAC JEAN JAURES 14460 COLOMBELLES
En date du : 24/08/2021

Sinistres indemnisés dans le cadre d'une reconnaissance de l'état de catastrophe naturelle

Type de catastrophe	Date de début	Date de Fin	Publication	JO	Indemnisé
Tempête	15/10/1987	16/10/1987	22/10/1987	24/10/1987	
Inondations et coulées de boue	10/01/1993	18/01/1993	23/06/1993	08/07/1993	
Inondations et coulées de boue	17/01/1995	31/01/1995	06/02/1995	08/02/1995	
Inondations, coulées de boue et mouvements de terrain	25/12/1999	29/12/1999	29/12/1999	30/12/1999	
Inondations et coulées de boue	06/01/2001	06/01/2001	29/05/2001	14/06/2001	
Inondations et coulées de boue	04/08/2002	04/08/2002	29/10/2002	10/11/2002	
Inondations et coulées de boue	25/06/2009	25/06/2009	16/10/2009	21/10/2009	
Inondations et coulées de boue	22/07/2013	22/07/2013	10/09/2013	13/09/2013	

Cochez les cases **Indemnisé** si, à votre connaissance, l'immeuble a fait l'objet d'une indemnisation suite à des dommages consécutifs à chacun des événements.

Etabli le :

Signature / Cachet en cas de prestataire ou mandataire

Vendeur : EDMP ROUEN

Acquéreur :

Pour en savoir plus, chacun peut consulter en préfecture ou en mairie, le dossier départemental sur les risques majeurs, le document d'information communal sur les risques majeurs.

Définition juridique d'une catastrophe naturelle :

Phénomène ou conjonction de phénomènes dont les effets sont particulièrement dommageables.

Cette définition est différente de celle de l'article 1er de la loi n°82-600 du 13 juillet 1982 relative à l'indemnisation des victimes de catastrophes naturelles, qui indique: "sont considérés comme effets des catastrophes naturelles [...] les dommages matériels directs ayant eu pour cause déterminante l'intensité anormale d'un agent naturel, lorsque les mesures habituelles à prendre pour prévenir ces dommages n'ont pu empêcher leur survenance ou n'ont pu être prises". La catastrophe est ainsi indépendante du niveau des dommages causés. La notion "d'intensité anormale" et le caractère "naturel" d'un phénomène relèvent d'une décision interministérielle qui déclare "l'état de catastrophe naturelle".

Source : Guide Général PPR

Extrait Cadastral

Département : Calvados

Commune : COLOMBELLES

Parcelles : 000 BI 389

Bases de données : IGN, Cadastre.gouv.fr

IMG REPERE



Zonage réglementaire sur la Sismicité

Département : Calvados

Commune : COLOMBELLES

Zonage réglementaire sur la Sismicité : Zone 2 - Faible

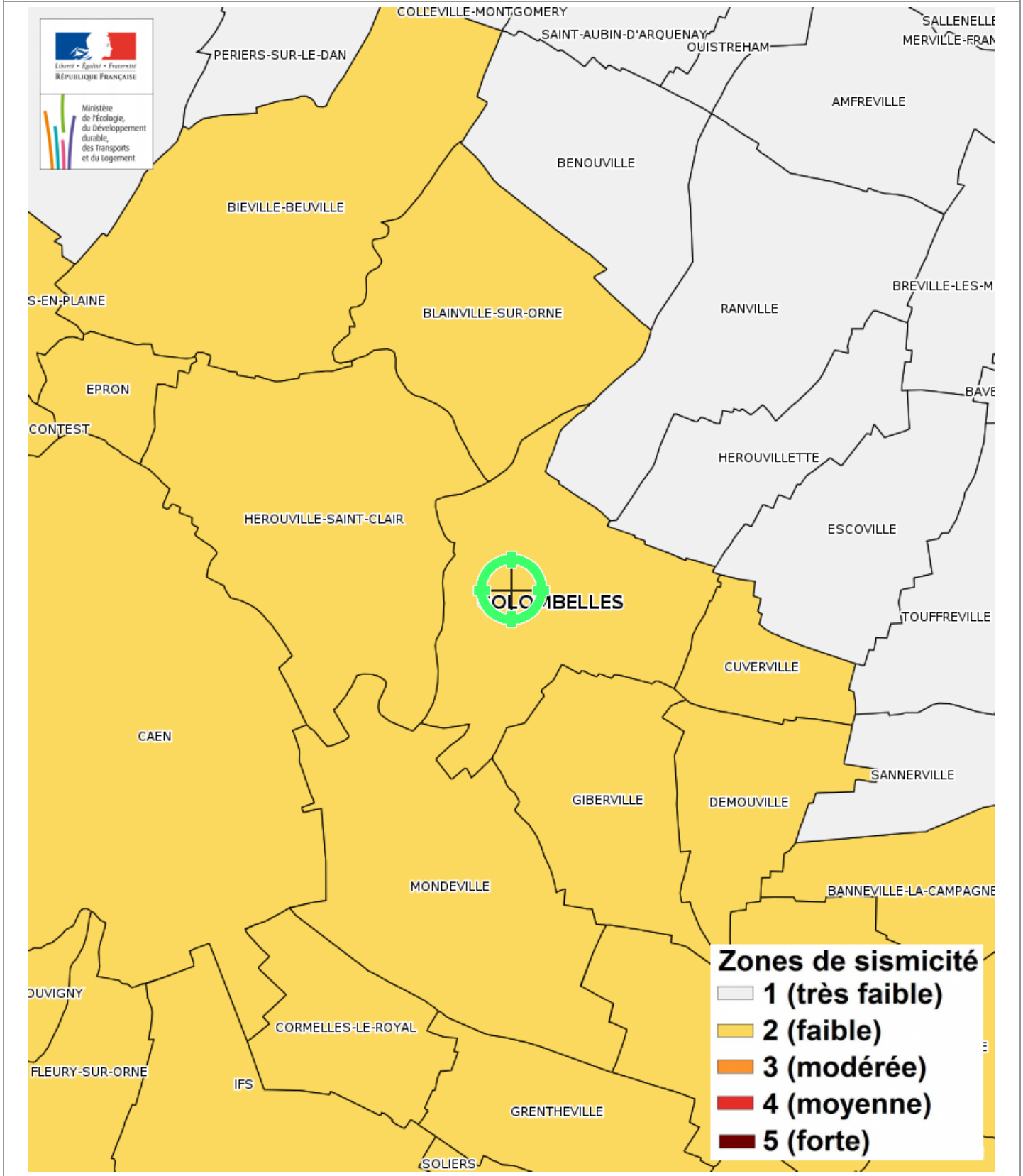

Carte

Mouvement de terrain Argile (Loi ELAN)

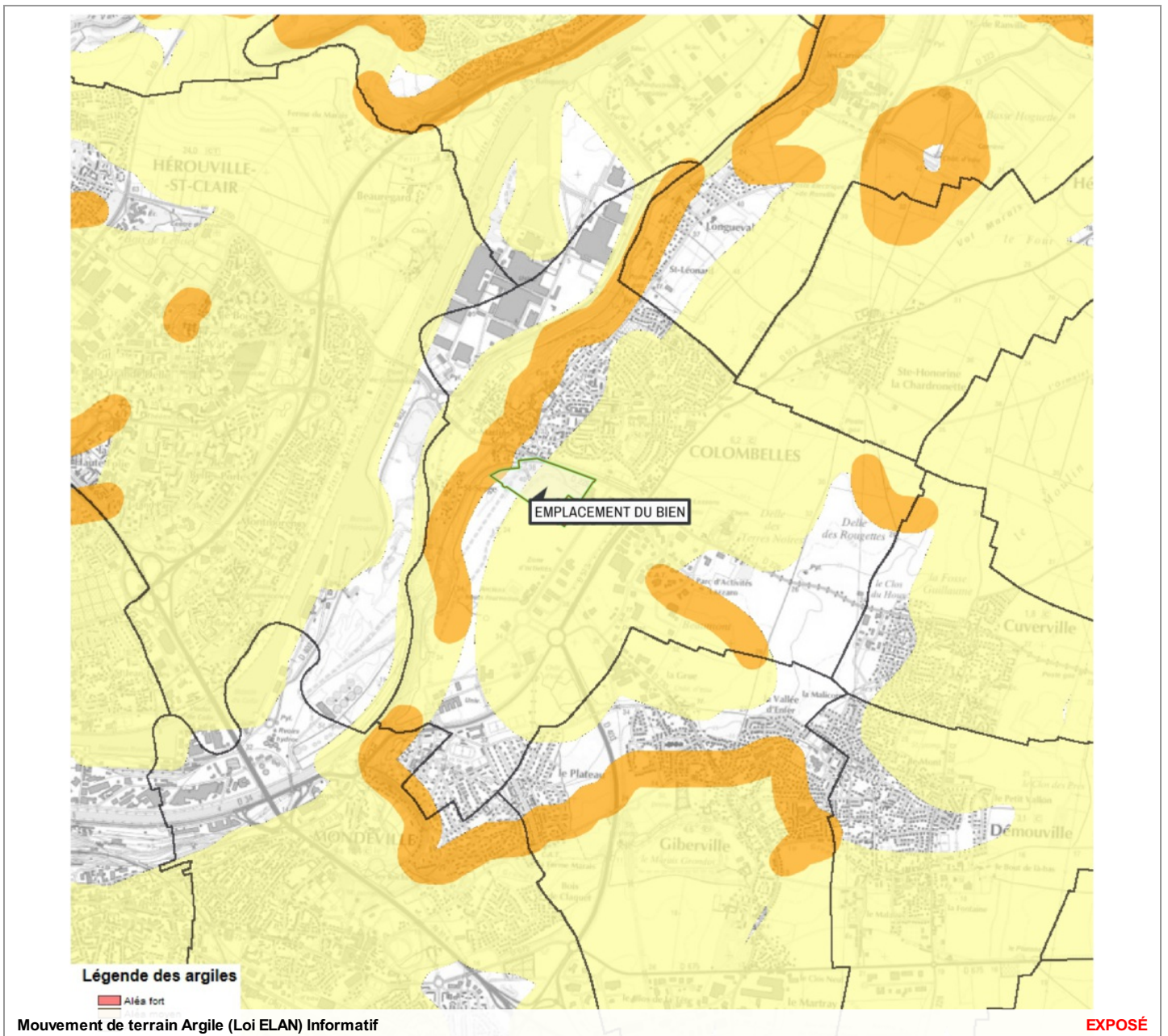

Zoom et Légende extraits de la carte originale ci-dessus

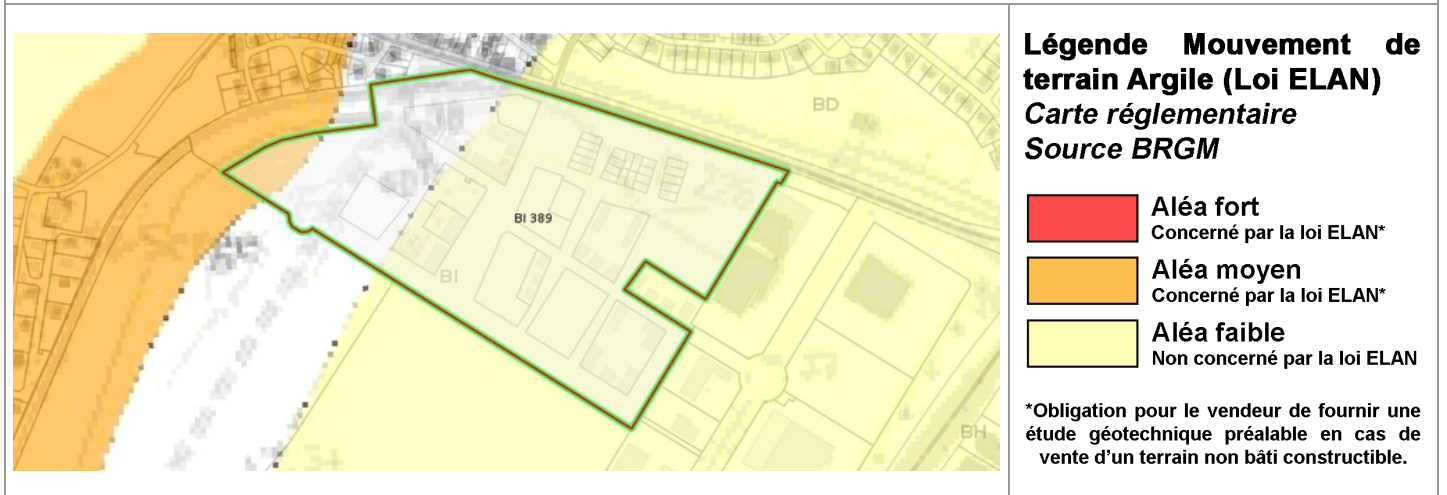

Annexes

Cartographies des risques dont l'immeuble n'est pas exposé

Zoom extrait de la carte originale ci-contre

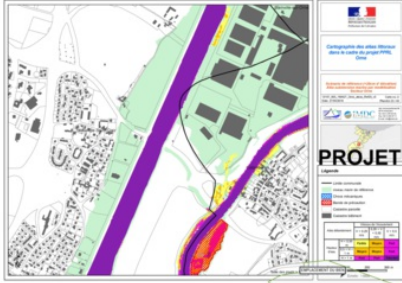

Inondation par submersion marine Informatif

Zoom extrait de la carte originale ci-contre



Inondation par submersion marine Informatif

Zoom extrait de la carte originale ci-contre

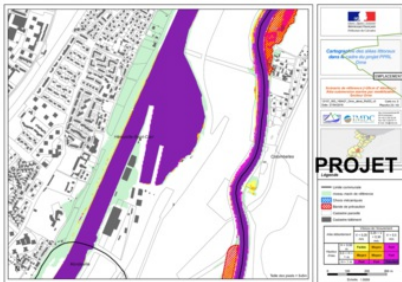

Inondation par submersion marine Informatif

Annexes

Cartographies des risques dont l'immeuble n'est pas exposé

Zoom extrait de la carte originale ci-contre

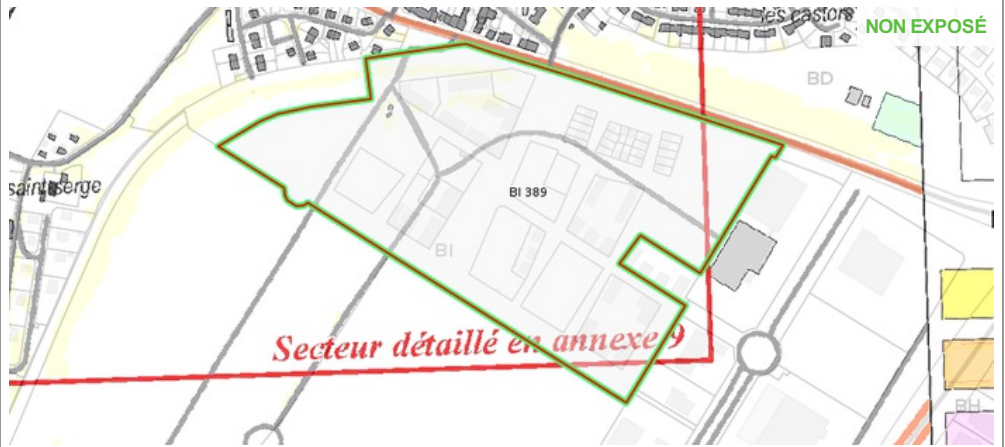

Inondation par crue Informatif

Zoom extrait de la carte originale ci-contre

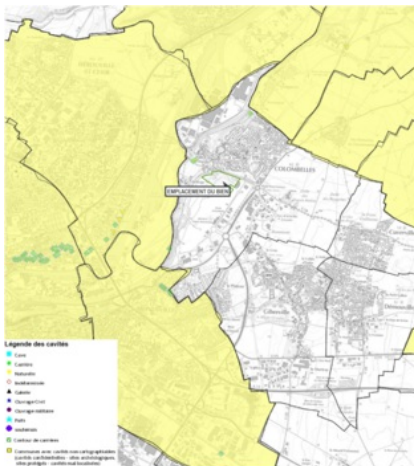

Mouvement de terrain Affaissements et effondrements Informatif

Zoom extrait de la carte originale ci-contre



Mouvement de terrain Eboulement, chutes de pierres et de blocs Informatif

Annexes

Cartographies des risques dont l'immeuble n'est pas exposé

Zoom extrait de la carte originale ci-contre



Inondation par remontées de nappes naturelles Informatif

Zoom extrait de la carte originale ci-contre



Inondation zones marécageuses Informatif

Zoom extrait de la carte originale ci-contre



Inondation par crue Prescrit le 20/05/2016
Inondation par submersion marine Prescrit le 20/05/2016
Mouvement de terrain Recul du trait de côtes et de falaises Prescrit

Annexes

Cartographies des risques dont l'immeuble n'est pas exposé

Zoom extrait de la carte originale ci-contre

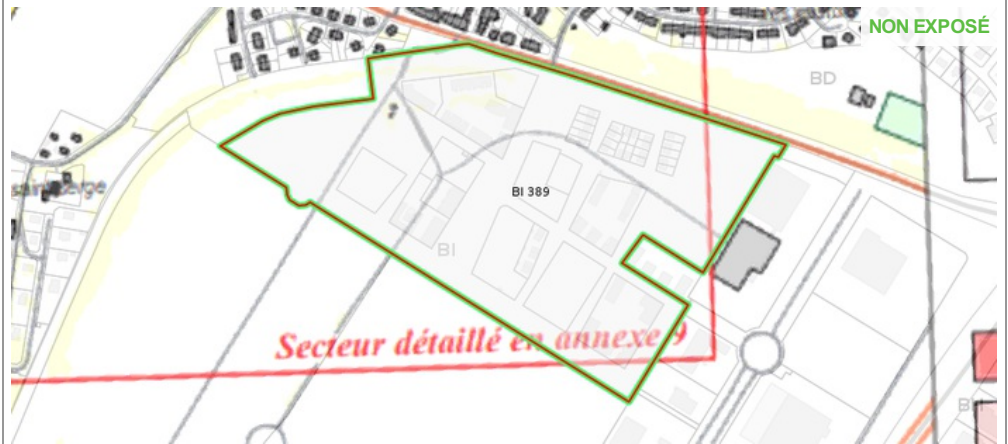

Inondation par crue Approuvé le 10/07/2008



Inondation par crue Approuvé le 10/07/2008

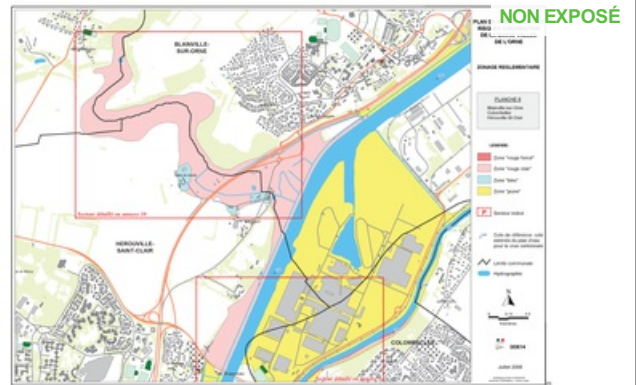

Inondation par crue Approuvé le 10/07/2008

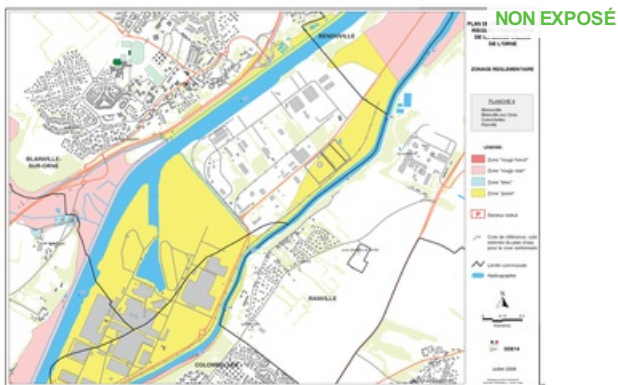

Inondation par crue Approuvé le 10/07/2008

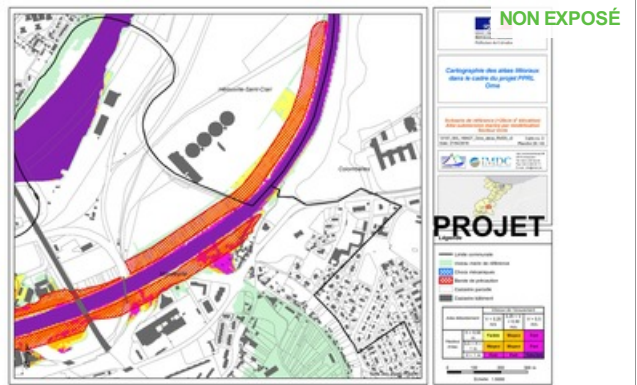

Inondation par submersion marine Informatif

Annexes

Cartographies des risques dont l'immeuble n'est pas exposé

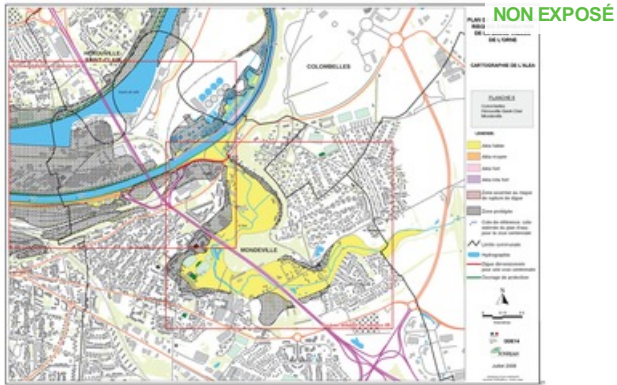

Inondation par crue Informatif

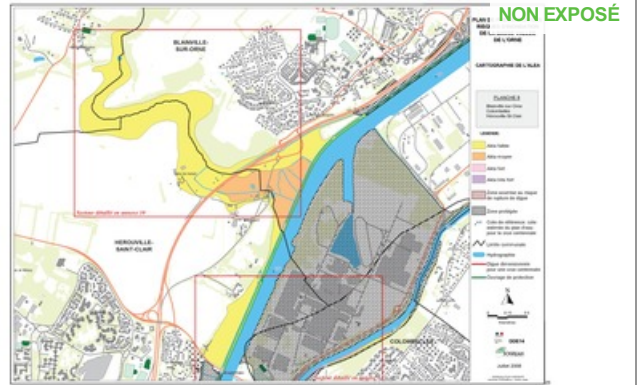

Inondation par crue Informatif

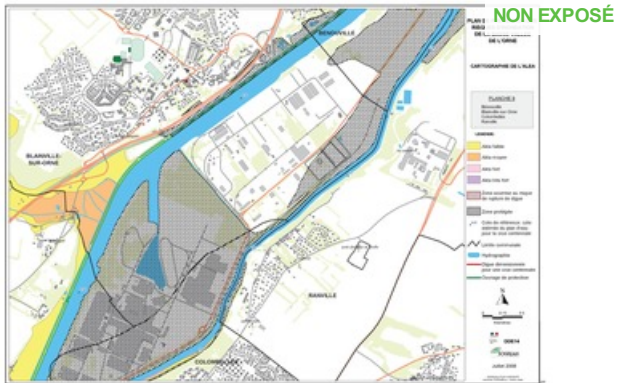

Inondation par crue Informatif

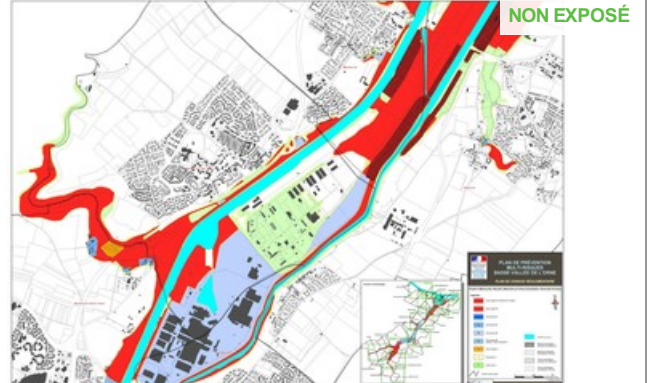

Inondation par crue Prescrit le 20/05/2016
Inondation par submersion marine Prescrit le 20/05/2016
Mouvement de terrain Recul du trait de côtes et de falaises Prescrit

Annexes

Arrêtés



Liberté • Égalité • Fraternité
RÉPUBLIQUE FRANÇAISE

PRÉFET DU CALVADOS

DIRECTION DÉPARTEMENTALE DES
TERRITOIRES ET DE LA MER

ARRETE PREFECTORAL

Prescrivant la réalisation du Plan de Prévention multi-Risques (PPR) de la Basse Vallée de l'Orne sur les communes de Lion-sur-mer, Hermanville-sur-mer, Colleville-Montgomery, Ouistreham, Merville-Franceville-Plage, Sallenelles, Amfréville, Ranville, Bénouville, Blainville-sur-Orne, Colombelles, Hérouville-Saint-Clair, Mondeville, Caen, Fleury-sur-Orne, Louvigny, Bretteville-sur-Odon, Eterville, Verson, Fontaine-Etoupefour, Saint-André-sur-Orne, Feuguerolles-Bully et de May-sur-Orne.

**LE PRÉFET DU CALVADOS
CHEVALIER DE LA LÉGION D'HONNEUR
CHEVALIER DE L'ORDRE NATIONAL DU MÉRITE**

VU la loi n°2004-811 du 13 août 2004 de modernisation de la sécurité civile,

VU la loi n°2003-699 du 30 juillet 2003 relative à la prévention des risques technologiques et naturels et à la réparation des dommages,

VU le code de l'environnement, notamment ses articles L.110-1, L.211-1, L. 562-1 à L. 562-9 et R. 562-1 à R.562-20 relatifs aux plans de prévention des risques naturels prévisibles,

VU le code de l'environnement, notamment ses articles L.125-2, L.125-5 et R.125-23 à R.125-27 relatifs à l'information préventive,

VU le code de l'environnement, notamment ses articles L.561-3, L.561-5 et R.561-6 à R.561-17 relatifs au Fonds de Prévention des Risques Naturels Majeurs,

VU le code de l'urbanisme,

VU le code des assurances, notamment ses articles L.121-16, L.121-17, L.125-1 à L.125-6,

VU le code de la construction et de l'habitation,

VU le décret n° 2004-374 du 29 avril 2004 modifié relatif aux pouvoirs des préfets, à l'organisation et à l'action des services de l'Etat dans les régions et départements,

VU la circulaire du 3 juillet 2007 relative à la consultation des acteurs, la concertation avec la population et l'association des collectivités territoriales dans les plans de prévention des risques naturels prévisibles,

VU la décision de l'autorité environnementale du 21 janvier 2016 relative à une demande d'examen au cas par cas d'une évaluation environnementale en application de l'article R.122-17 II du code de l'environnement,

VU l'arrêté préfectoral d'approbation du plan de prévention du risque inondation de la Basse Vallée de l'Orne du 10 juillet 2008,

10, boulevard général Vanier – CS 75224 – 14052 Caen cedex 4
tél : 02.31.43.15.00 – fax : 02.31.43.16.00
horaires d'ouverture : 9h - 11h45 / 13h30 – 16h30
courriel : ddtm@calvados.gouv.fr
internet : <http://www.calvados.gouv.fr/>

Annexes

Arrêtés

VU l'arrêté du 7 décembre portant approbation du plan de gestion des risques d'inondation du bassin Seine-Normandie,

VU la consultation sur le projet d'arrêté de prescription, de l'ensemble des collectivités territoriales et des établissements publics de coopération intercommunale compétents pour l'élaboration des documents d'urbanisme, concernés par le PPR multi-risques de la Basse Vallée de l'Orne,

CONSIDERANT que l'Etat dispose d'une nouvelle connaissance des aléas littoraux, sur certaines de ces communes, qu'il convient de prendre en compte,

CONSIDERANT qu'au regard des risques potentiellement générés par ces aléas, il convient de mettre en oeuvre des dispositions destinées notamment à la maîtrise de l'urbanisation des zones à risque, à assurer la sécurité des biens et des personnes, à réduire la vulnérabilité des biens existants,

SUR PROPOSITION du Directeur Départemental des Territoires et de la Mer,

ARRETE

ARTICLE 1^{er} : Prescription d'un plan de prévention des risques naturels littoraux

L'établissement du Plan de Prévention des multi-Risques (PPR) de la Basse Vallée de l'Orne est prescrit sur le territoire des communes de Lion-sur-mer, Hermanville-sur-mer, Colleville-Montgomery, Ouistreham, Merville-Franceville-Plage, Sallenelles, Amfreville, Ranville, Bénouville, Blainville-sur-Orne, Colombelles, Hérouville-Saint-Clair, Mondeville, Caen, Fleury-sur-Orne, Louvigny, Bretteville-sur-Odon, Eterville, Verson, Fontaine-Etoupefour, Saint-André-sur-Orne, Feuguerolles-Bully et May-sur-Orne.

ARTICLE 2 : Périmètre d'étude

Le périmètre du PPRL mis à l'étude est l'ensemble des territoires des communes de Lion-sur-mer, Hermanville-sur-mer, Colleville-Montgomery, Ouistreham, Merville-Franceville-Plage, Sallenelles, Amfreville, Ranville, Bénouville, Blainville-sur-Orne, Colombelles, Hérouville-Saint-Clair, Mondeville, Caen, Fleury-sur-Orne, Louvigny, Bretteville-sur-Odon, Eterville, Verson, Fontaine-Etoupefour, Saint-André-sur-Orne, Feuguerolles-Bully et May-sur-Orne.

ARTICLE 3 : Risques naturels majeurs et prévisibles concernés

Le PPR multi-risques portera sur les risques naturels :

- > d'inondation par débordement de cours d'eau tels qu'identifiés dans le PPR inondation Basse Vallée de l'Orne approuvé le 10 juillet 2008 ;
- > d'inondation par submersion marine ;
- > de mouvements de terrain liés aux phénomènes littoraux (érosion et migration dunaire).

ARTICLE 4 : Service instructeur

La Direction Départementale des Territoires et de la Mer du Calvados (Service Urbanisme Déplacement Risques) est, sous l'autorité du Préfet du Calvados, désignée service instructeur chargé d'élaborer le PPRL en lien avec la Direction Régionale de l'Environnement, de l'Aménagement et du Logement (DREAL).

ARTICLE 5 : Contenu du plan

Le plan de prévention des risques naturels comprend :

- une note de présentation,
- des documents graphiques délimitant notamment les secteurs à réglementer sur le territoire des communes concernées,
- un règlement précisant les mesures applicables dans les différentes zones concernées.

ARTICLE 6 : Évaluation environnementale

Par décision de l'autorité environnementale du 21 janvier 2016 relative à une demande d'examen au cas par cas en application de l'article R.122-17 II du code de l'environnement, le projet de PPR n'est pas soumis à évaluation environnementale.

ARTICLE 7 : Modalités d'association et de consultation

Pour l'élaboration du projet de PPR, est constitué un comité de pilotage présidé par le Préfet du Calvados ou son représentant. Il est composé des représentants des collectivités territoriales ou établissements publics de coopération intercommunale (EPCI) visés au second alinéa de l'article R.562-2 du code de l'environnement :

- la commune de Lion-sur-mer,
- la commune de Hermanville-sur-mer,

Annexes

Arrêtés

- la commune de Colleville-Montgomery,
- la commune de Ouistreham,
- la commune de Merville-Franceville-Plage,
- la commune de Sallenelles,
- la commune de Amfreville,
- la commune de Ranville,
- la commune de Bénouville,
- la commune de Blainville-sur-Orne,
- la commune de Colombelles,
- la commune de Hérouville-Saint-Clair,
- la commune de Mondeville,
- la commune de Caen,
- la commune de Fleury-sur-Orne,
- la commune de Louvigny,
- la commune de Bretteville-sur-Odon,
- la commune de Eterville,
- la commune de Verson,
- la commune de Fontaine-Etoupefour,
- la commune de Saint-André-sur-Orne,
- la commune de Feuguerolles-Bully,
- la commune de May-sur-Orne,
- la communauté d'agglomération de Caen la mer,
- la communauté de communes de Cabalor,
- la communauté de communes de Evrecy-Orne-Odon,
- la communauté de communes de la Vallée-de-l'Orne,
- le syndicat mixte du SCoT Caen Métropole.

Sont également membres de ce comité de pilotage les services ou organismes suivants :

- la Direction Départementale des Territoires et de la Mer du Calvados (DDTM14) ;
- la Direction Régionale de l'Environnement, de l'Aménagement et du Logement de Normandie (DREAL) ;
- le Centre Régional de la Propriété Forestière de Normandie ;
- le Conseil Régional de Normandie ;
- le Conseil Départemental du Calvados ;
- la Direction Départementale des Services d'Incendie et de Secours du Calvados (SDIS) ;
- la Chambre d'agriculture du Calvados ;
- le Conservatoire du Littoral ;
- le Syndicat mixte de lutte contre les inondations (SMLI) ;
- la Société publique locale d'aménagement de la Presqu'île (SPLA Caen Presqu'île).

De plus, pourront être associés, en tant que de besoin, tous organismes et collectivités au regard de leurs compétences.

Au fur et à mesure de l'avancement du projet de PPRL, seront organisées :

- des réunions de ce comité de pilotage, en qualité et en nombre au regard des enjeux et du contexte particulier ;
- des réunions de travail, d'échanges, d'information et de validation des documents préparatoires par commune ou par groupement de communes.

ARTICLE 8 : Modalités de la concertation avec le public

La concertation avec le public s'effectuera pendant toute la durée de l'élaboration du projet de PPRL selon les modalités suivantes.

Tout au long de la procédure, l'ensemble du projet, actualisé au fur et à mesure de la concertation, sera consultable :

- À la Direction Départementale des Territoires et de la Mer du Calvados (service urbanisme, déplacements, risques) ;
- Sur le site internet des services de l'État dans le Calvados ;
- Dans les communes comprises dans le périmètre du PPRL, chargées de tenir le projet de PPRL à disposition du public ;

Le public pourra également prendre connaissance du projet lors de réunions publiques qui feront l'objet de mesures de publicité par voie de presse.

Annexes

Arrêtés

Les observations du public feront l'objet d'un examen et pourront, le cas échéant, conduire à des modifications des documents présentés. Elles pourront être émises :

- Par courrier adressé à la DDTM du Calvados à l'adresse suivante ;
Direction Départementale des Territoires et de la Mer du Calvados
Service Urbanisme Déplacements Risques
10, boulevard général Vanier
CS 95224 – 14052 Caen cedex 4
- Par courriel à l'adresse suivante : ddtm-pprmultirisques-bassevalleeorne@calvados.gouv.fr
- Sur les registres disposés dans chacune des mairies des communes comprises dans le périmètre du PPR multi-risques Basse Vallée de l'Orne ;
- Lors des réunions publiques organisées par le service instructeur.

ARTICLE 9: Délai

Le PPR multi-risques Basse Vallée de l'Orne doit être approuvé dans le délai de trois ans à compter de la date de sa prescription. Le Préfet pourra, par arrêté motivé, proroger ce délai de 18 mois maximum, notamment pour prendre en compte la complexité du plan ou l'ampleur et la durée des consultations.

ARTICLE 10:

L'approbation du plan de prévention multi-risques Basse Vallée de l'Orne vaudra abrogation du plan de prévention du risque inondation Basse-Vallée de l'Orne.

ARTICLE 11: Notification

Le présent arrêté sera notifié aux maires des communes suivantes :

- Lion-sur-mer,
- Hermanville-sur-mer,
- Colleville-Montgomery,
- Ouistreham,
- Merville-Franceville-Plage,
- Sallenelles,
- Amfreville,
- Ranville,
- Bénouville,
- Blainville-sur-Orne,
- Colombelles,
- Hérouville-Saint-Clair,
- Mondeville,
- Caen,
- Fleury-sur-Orne,
- Louvigny,
- Bretteville-sur-Odon,
- Eterville,
- Verson,
- Fontaine-Etoupefour,
- Saint-André-sur-Orne,
- Feuguerolles-Bully,
- May-sur-Orne.

Le présent arrêté sera également notifié aux présidents :

- des communautés de communes de Cabalor, d'Evrecy-Orne-Odon et de la Vallée-de-l'Orne ;
- de la communauté d'agglomération de Caen la mer.

Un exemplaire de cet arrêté sera adressé aux autres collectivités et organismes publics associés à l'article 7 ci-dessus.

ARTICLE 12: Mesures de publicité

Le présent arrêté sera publié au recueil des actes administratifs de la préfecture du Calvados. Il sera tenu à la disposition du public à la préfecture du Calvados, à la Direction Départementale des Territoires et de la Mer du Calvados, à la Direction Régionale de l'Environnement, de l'Aménagement et du Logement de Normandie ainsi que sur le site internet des services de l'Etat dans le Calvados.

Annexes

Arrêtés

Le présent arrêté sera affiché pendant un mois dans les mairies des communes et dans les sièges des communautés de communes et d'agglomération, désignés à l'article 7 du présent arrêté .
Le présent arrêté fera l'objet d'une mention en caractères apparents dans le journal OUEST-FRANCE.

ARTICLE 13 : Exécution

Sont chargés de l'exécution du présent arrêté, chacun en ce qui le concerne :

- le Directeur Départemental des Territoires et de la Mer du Calvados,
- le Directeur Régional de l'Environnement, de l'Aménagement et du Logement de Normandie,
- le Secrétaire Général de la préfecture du Calvados,
- les Maires des communes désignées à l'article 7 du présent arrêté,
- les Présidents des communautés de communes et d'agglomération désignées à l'article 7 du présent arrêté.

Fait à Caen, le 20 MAI 2016

Le préfet,

Laurent FISCUS



Annexes

Arrêtés



PREFECTURE DU CALVADOS

**Le Préfet de la Région Basse-Normandie
Préfet du Calvados
Officier de la Légion d'Honneur
Officier de l'Ordre National du Mérite**

ARRETE

**portant approbation du plan de prévention des risques d'inondation
de la basse vallée de l'Orne**

VU le code de l'environnement et notamment les articles L. 562-1 à L. 562-7,

VU le code de l'urbanisme,

VU le décret n° 95-1089 du 5 octobre 1995 relatif aux plans de prévention des risques naturels, modifié par le décret n° 2005-3 du 4 janvier 2005;

VU le décret n° 2004-374 du 29 avril 2004 relatif aux pouvoirs des préfets, à l'organisation et à l'action des services de l'Etat dans les régions et départements,

VU l'arrêté préfectoral du 18 octobre 1999 approuvant le plan de prévention des risques d'inondation de la basse vallée de l'Orne sur le territoire des communes de AMFREVILLE, BENOUVILLE, BLAINVILLE SUR ORNE, BRETTEVILLE SUR ODON, CAEN, COLOMBELLES, ETERVILLE, FEUGUEROLLES-BULLY, FLEURY SUR ORNE, FONTAINE ETOUPEFOUR, HEROUVILLE SAINT CLAIR, LOUVIGNY, MAY SUR ORNE, MERVILLE FRANCEVILLE PLAGE, MONDEVILLE, OUISTREHAM, RANVILLE, SAINT ANDRE SUR ORNE, SALLENELLES et VERSON;

VU l'arrêté préfectoral du 13 décembre 2005 prescrivant la modification du plan de prévention des risques d'inondation de la basse vallée de l'Orne sur le territoire des communes de AMFREVILLE, BENOUVILLE, BLAINVILLE SUR ORNE, BRETTEVILLE SUR ODON, CAEN, COLOMBELLES, ETERVILLE, FEUGUEROLLES-BULLY, FLEURY SUR ORNE, FONTAINE ETOUPEFOUR, HEROUVILLE SAINT CLAIR, LOUVIGNY, MAY SUR ORNE, MERVILLE FRANCEVILLE PLAGE, MONDEVILLE, OUISTREHAM, RANVILLE, SAINT ANDRE SUR ORNE, SALLENELLES et VERSON;

VU l'arrêté préfectoral du 12 février 2008 régissant l'enquête publique portant sur le projet de plan de prévention des risques d'inondation de la basse vallée de l'Orne;

VU l'ensemble des avis recueillis au cours de la procédure d'instruction du dossier;

VU le rapport établi par le commissaire enquêteur en date du 16 juin 2008;

VU les conclusions motivées et l'avis favorable avec réserves du commissaire enquêteur en date du 16 juin 2008;

Sur proposition du directeur départemental de l'Equipelement;

Annexes

Arrêtés

2

ARRETE

ARTICLE 1er:

I – Est approuvé, tel qu'il est annexé au présent arrêté, le plan de prévention des risques d'inondation de la basse vallée de l'Orne sur le territoire des communes de AMFREVILLE, BENOUVILLE, BLAINVILLE SUR ORNE, BRETTEVILLE SUR ODON, CAEN, COLOMBELLES, ETERVILLE, FEUGUEROLLES-BULLY, FLEURY SUR ORNE, FONTAINE ETOUPEFOUR, HEROUVILLE SAINT CLAIR, LOUVIGNY, MAY SUR ORNE, MERVILLE FRANCEVILLE PLAGE, MONDEVILLE, OUISTREHAM, RANVILLE, SAINT ANDRE SUR ORNE, SALLENELLES et VERSON.

II – Le plan de prévention des risques comprend :

- une note de présentation;
- deux documents graphiques;
- un règlement;
- le bilan de la concertation.

III – Il est tenu à disposition du public tous les jours ouvrables aux heures habituelles d'ouverture :

- en mairies de AMFREVILLE, BENOUVILLE, BLAINVILLE SUR ORNE, BRETTEVILLE SUR ODON, CAEN, COLOMBELLES, ETERVILLE, FEUGUEROLLES-BULLY, FLEURY SUR ORNE, FONTAINE ETOUPEFOUR, HEROUVILLE SAINT CLAIR, LOUVIGNY, MAY SUR ORNE, MERVILLE FRANCEVILLE PLAGE, MONDEVILLE, OUISTREHAM, RANVILLE, SAINT ANDRE SUR ORNE, SALLENELLES et VERSON;
- au siège de la communauté d'agglomération CAEN-la Mer
- aux sièges des communautés de communes de EVRECY-ORNE-ODON, CABALOR et des Rives de l'Odon;
- au siège du syndicat mixte de CAEN-Métropole;
- à la Préfecture du Calvados (DCLE);
- à la direction départementale de l'Equipement.

ARTICLE 2 :

Le présent arrêté sera publié au recueil des actes administratifs de la Préfecture et mention en sera faite en caractères apparents dans les deux journaux suivants :

- OUEST FRANCE
- LE PAYS D'AUGE

Une copie du présent arrêté sera affichée en mairies de AMFREVILLE, BENOUVILLE, BLAINVILLE SUR ORNE, BRETTEVILLE SUR ODON, CAEN, COLOMBELLES, ETERVILLE, FEUGUEROLLES-BULLY, FLEURY SUR ORNE, FONTAINE ETOUPEFOUR, HEROUVILLE SAINT CLAIR, LOUVIGNY, MAY SUR ORNE, MERVILLE FRANCEVILLE PLAGE, MONDEVILLE, OUISTREHAM, RANVILLE, SAINT ANDRE SUR ORNE, SALLENELLES et VERSON, aux sièges de la communauté d'agglomération CAEN-la Mer, des communautés de communes de EVRECY-ORNE-ODON, CABALOR et des Rives de l'Odon et du syndicat mixte de CAEN-Métropole pendant un mois au minimum. En outre, l'arrêté sera porté à la connaissance du public par tous moyens en usage dans les communes concernées pendant un mois au minimum. L'accomplissement des mesures de publicité sera certifié par les maires et les présidents de la communauté d'agglomération, des communautés de communes et du syndicat mixte.

ARTICLE 3 :

Le plan de prévention des risques approuvé vaut servitude d'utilité publique et sera annexé aux documents d'urbanisme des communes précitées.

Annexes

Arrêtés

3

ARTICLE 4 :

L'arrêté préfectoral du 18 octobre 1999 est abrogé.

ARTICLE 5 :

Le secrétaire général de la Préfecture, le directeur départemental de l'Équipement, les maires des communes de AMFREVILLE, BENOUVILLE, BLAINVILLE SUR ORNE, BRETTEVILLE SUR ODON, CAEN, COLOMBELLES, ETERVILLE, FEUGUEROLLES-BULLY, FLEURY SUR ORNE, FONTAINE ETOUPEFOUR, HEROUVILLE SAINT CLAIR, LOUVIGNY, MAY SUR ORNE, MERVILLE FRANCEVILLE PLAGE, MONDEVILLE, OUISTREHAM, RANVILLE, SAINT ANDRE SUR ORNE, SALLENELLES et Verson, le président de la communauté d'agglomération CAEN-la Mer, les présidents des communautés de communes de EVRECY-ORNE-ODON, CABALOR et des Rives de l'Odon et le président du syndicat mixte de CAEN-Métropole sont chargés, chacun en ce qui le concerne, de l'exécution du présent arrêté.

Une copie du présent arrêté et du dossier joint sera adressée à chacun des destinataires précités ainsi qu'à la chambre départementale d'Agriculture du Calvados, au centre régional de la propriété forestière, au Conseil Général du Calvados, au syndicat mixte de lutte contre les inondations dans la vallée de l'Orne et son bassin versant, à la direction régionale de l'Environnement de Basse Normandie, à la direction départementale de l'Agriculture et de la Forêt et au service interministériel de Défense et de Protection Civile.

CAEN, le 10 JUL 2008

Le Préfet



Michel BART

Annexes

Arrêtés



Liberté • Égalité • Fraternité
RÉPUBLIQUE FRANÇAISE

PRÉFET DU CALVADOS

ARRETE PREFECTORAL

fixant la liste des communes concernées par l'obligation d'information des acquéreurs et des locataires de biens immobiliers sur les risques naturels, miniers et technologiques majeurs

**LE PRÉFET DU CALVADOS
CHEVALIER DE LA LÉGION D'HONNEUR
CHEVALIER DE L'ORDRE NATIONAL DU MÉRITE**

VU le code général des collectivités territoriales ;

VU le code de l'environnement, notamment les articles L. 125-5 et R.125-23 à R. 125-27 ;

VU le code de la construction et de l'habitation, notamment les articles L. 271-4 et L. 271-5 ;

VU le décret n° 2004-374 du 29 avril 2004 modifié relatif aux pouvoirs des préfets, à l'organisation et à l'action des services de l'État dans les régions et départements ;

VU le décret n° 2010-1254 du 22 octobre 2010 relatif à la prévention du risque sismique ;

VU le décret n° 2010-1255 du 22 octobre 2010 portant délimitation des zones de sismicité du territoire français ;

VU l'arrêté préfectoral du 29 mars 2011 fixant la liste des communes concernées par l'obligation d'information des acquéreurs et des locataires de biens immobiliers sur les risques naturels et technologiques majeurs, modifié par les arrêtés préfectoraux des 15 septembre 2011, 23 décembre 2011 et 03 décembre 2012 ;

VU l'arrêté préfectoral portant approbation du plan d'exposition aux risques de Mouvement de terrain de Trouville Villerville Cricqueboeuf du 04 mai 1990 ;

VU les arrêtés préfectoraux portant approbation du plan d'exposition aux risques de Mouvement de terrain des falaises des vaches noires du 28 juin 1993 et du plan de prévention des risques de Mouvement de terrain des falaises des vaches noires pour la commune de Gonneville-sur-Mer du 13 février 1997 ;

VU les arrêtés préfectoraux portant approbation du plan de prévention des risques de Mouvement de terrain du Mont Canisy et de son versant nord des 20 décembre 2002 et 23 novembre 2007 ;

VU l'arrêté préfectoral portant approbation du plan de prévention des risques d'inondation de la basse vallée de l'Orne du 10 juillet 2008 ;

VU l'arrêté préfectoral portant approbation du plan de prévention des risques miniers du bassin de Soumont-Saint-Quentin du 06 janvier 2009 ;

VU l'arrêté préfectoral portant approbation du plan de prévention des risques d'inondation des vallées de la Touques moyenne et de l'Orbiquet du 05 mars 2010 ;

VU l'arrêté inter-préfectoral portant approbation du plan de prévention des risques d'inondation des vallées du Noireau et de la Vère du 22 octobre 2012 ;

Annexes

Arrêtés

2

VU l'arrêté préfectoral portant approbation du plan de prévention des risques technologiques de la société EPC France (ex Nitrobickford) de Boulon du 03 avril 2013 ;

VU l'arrêté préfectoral portant approbation du plan de prévention des risques technologiques de la société Dépôts de Pétroles Côtiers du 14 avril 2015 ;

VU l'arrêté inter-préfectoral portant approbation du plan de prévention des risques d'inondation de la basse vallée de la Touques du 03 mars 2016 ;

VU l'arrêté préfectoral portant prescription du plan de prévention des risques d'effondrement des terrains des anciennes mines de fer de May-sur-Orne du 14 janvier 2005 ;

VU l'arrêté préfectoral portant prescription du plan de prévention des risques miniers sur le bassin houiller de Littry du 14 avril 2009 ;

VU l'arrêté préfectoral portant prescription du plan de prévention des risques de Mouvement de terrain de Port-en-Bessin-Huppain et Commes du 22 avril 2011 ;

VU l'arrêté préfectoral portant prescription du plan de prévention des risques littoraux de l'estuaire de la Dives du 04 avril 2016 ;

VU l'arrêté préfectoral portant prescription du plan de prévention des risques littoraux du Bessin du 04 avril 2016 ;

VU l'arrêté préfectoral portant prescription du plan de prévention multi-risques de la Basse Vallée de l'Orne du 20 mai 2016 ;

VU l'arrêté préfectoral prescrivant la révision du plan de prévention des risques de Mouvement de terrain de Trouville Villerville Cricqueboeuf du 08 août 2016 ;

VU l'arrêté préfectoral du 15 mai 2017 portant délégation de signature à Monsieur Laurent Mary, directeur départemental des territoires et de la mer ;

SUR PROPOSITION du directeur départemental des territoires et de la mer du Calvados,

ARRETE

ARTICLE 1^{ER} – L'arrêté préfectoral du 29 mars 2011 fixant la liste des communes concernées par l'obligation d'information des acquéreurs et des locataires de biens immobiliers sur les risques naturels et technologiques majeurs, modifié par les arrêtés préfectoraux des 15 septembre 2011, 23 décembre 2011 et 03 décembre 2012, est abrogé.

ARTICLE 2 – L'obligation d'information prévue au I et au II de l'article L. 125-5 du code de l'environnement s'applique dans chacune des communes listées en annexe du présent arrêté. Ces communes sont listées conformément à l'article R. 125-23 du code de l'environnement.

ARTICLE 3 – Tous les éléments nécessaires à l'information des acquéreurs et des locataires de biens immobiliers sur les risques naturels et technologiques majeurs sont librement consultables en préfecture, sous-préfecture et mairie concernées, ils sont également consultables en ligne sur le site des services de l'État dans le Calvados : www.calvados.gouv.fr.

Annexes

Arrêtés

3

ARTICLE 4 – L'obligation d'information prévue au IV de l'article L. 125-5 du code de l'environnement s'applique dans chacune des communes pour lesquelles un arrêté portant constatation de l'état de catastrophe naturelle ou technologique est intervenu. Les arrêtés sont consultables en préfecture, sous-préfecture et mairie concernées.

ARTICLE 5 – Une copie du présent arrêté avec la liste des communes visées à l'article 2 est adressée aux maires des communes intéressées et à la chambre départementale des notaires.
Le présent arrêté sera affiché en mairie et publié au recueil des actes administratifs de la préfecture du Calvados.

Le présent arrêté sera accessible sur le site internet des services de l'État dans le Calvados.
Il en sera de même à chaque mise à jour ou complément.

ARTICLE 6 – La liste des communes et les dossiers communaux d'information sont mis à jour à chaque arrêté mentionnant la situation d'une ou plusieurs communes au regard des conditions mentionnées à l'article R. 125-25 du code de l'environnement. Le dossier communal pourra être consulté en mairie, à la DDTM et sur le site des services de l'État dans le Calvados : www.calvados.gouv.fr. Il comprendra :

- * la liste des risques naturels prévisibles, des risques technologiques et des risques miniers auxquels la commune est exposée sur tout ou partie de son territoire,
- * la liste des documents auxquels le vendeur ou le bailleur peut se référer
- * la cartographie des zones exposées ou réglementées
- * le niveau de sismicité de la commune

ARTICLE 7 – Mesdames et Messieurs le secrétaire général de la préfecture, la directrice de cabinet, les Sous-Préfets d'arrondissements, le directeur des collectivités locales et de l'environnement de la préfecture, le directeur départemental des Territoires et de la Mer et les maires des communes du département sont chargés, chacun en ce qui le concerne, de l'exécution du présent arrêté.

CAEN, le 22 NOV. 2017

Le Directeur Départemental

Laurent MARY

Annexes

Arrêtés



Liberté • Égalité • Fraternité
RÉPUBLIQUE FRANÇAISE

PRÉFET DU CALVADOS

ARRETE PREFECTORAL

modifiant l'arrêté du 22 novembre 2017 fixant la liste des communes concernées par l'obligation d'information des acquéreurs et des locataires de biens immobiliers sur les risques naturels, miniers et technologiques majeurs

**LE PRÉFET DU CALVADOS
CHEVALIER DE LA LÉGION D'HONNEUR
CHEVALIER DE L'ORDRE NATIONAL DU MÉRITE**

- VU le code général des collectivités territoriales ;
- VU le code de l'environnement, notamment les articles L. 125-5 et R.125-23 à R. 125-27 ;
- VU le code de la construction et de l'habitation, notamment les articles L. 271-4 et L. 271-5 ;
- VU le code de la santé publique, notamment les articles L 1333-22 et R 1333-29 ;
- VU le code minier, notamment l'article L.174-5 ;
- VU le décret n° 2004-374 du 29 avril 2004 modifié relatif aux pouvoirs des préfets, à l'organisation et à l'action des services de l'État dans les régions et départements ;
- VU le décret n° 2010-1254 du 22 octobre 2010 relatif à la prévention du risque sismique ;
- VU le décret n° 2010-1255 du 22 octobre 2010 portant délimitation des zones de sismicité du territoire français ;
- VU le décret n° 2015-1353 du 26 octobre 2015 relatif aux secteurs d'information sur les sols ;
- VU le décret n°2017-1756 du 26 décembre 2017 portant modification des limites territoriales de cantons, d'arrondissements et de départements dans la Manche et le Calvados
- VU l'arrêté ministériel du 27 juin 2018 portant sur la délimitation des zones à potentiel radon du territoire français ;
- VU les arrêtés préfectoraux du 22 novembre 2017 et du 5 janvier 2018 fixant la liste des communes concernées par l'obligation d'information des acquéreurs et des locataires de biens immobiliers sur les risques naturels et technologiques majeurs ;
- VU l'arrêté préfectoral du 4 mai 1990 portant approbation du plan d'exposition aux risques de mouvement de terrain de Trouville Villerville Criqueboeuf ;
- VU l'arrêté préfectoral du 28 juin 1993 portant approbation du plan d'exposition aux risques naturels prévisibles pour les communes d'Houlgate, Auberville et Villers sur Mer ;
- VU l'arrêté préfectoral du 13 février 1997, portant approbation du plan de prévention des risques du mouvement de terrain pour la commune de Gonneville sur Mer ;
- VU les arrêtés préfectoraux du 20 décembre 2002 et du 23 novembre 2007 portant approbation du plan de prévention des risques de Mouvement de terrain du Mont Canisy et de son versant nord ;
- VU l'arrêté préfectoral du 10 juillet 2008 portant approbation du plan de prévention des risques d'inondation de la basse vallée de l'Orne ;
- VU l'arrêté préfectoral du 6 janvier 2009 portant approbation du plan de prévention des risques miniers du bassin de Soumont-Saint-Quentin ;

Annexes

Arrêtés

2

VU l'arrêté préfectoral du 5 mars 2010 portant approbation du plan de prévention des risques d'inondation des vallées de la Touques moyenne et de l'Orbiquet ;

VU l'arrêté inter-préfectoral du 22 octobre 2012 portant approbation du plan de prévention des risques d'inondation des vallées du Noireau et de la Vère ;

VU l'arrêté préfectoral du 3 avril 2013 portant approbation du plan de prévention des risques technologiques de la société EPC France (ex Nitrobickford) de Boulon ;

VU l'arrêté préfectoral du 14 avril 2015 portant approbation du plan de prévention des risques technologiques de la société Dépôts de Pétroles Côtiers ;

VU l'arrêté inter-préfectoral du 3 mars 2016 portant approbation du plan de prévention des risques d'inondation de la base vallée de la Touques ;

VU l'arrêté préfectoral du 14 janvier 2005 portant prescription du plan de prévention des risques d'effondrement des terrains des anciennes mines de fer de May-sur-Orne ;

VU l'arrêté préfectoral du 14 avril 2009 portant prescription du plan de prévention des risques miniers sur le bassin houiller de Littry ;

VU l'arrêté préfectoral du 22 avril 2011 portant prescription du plan de prévention des risques de mouvement de terrain de Port-en-Bessin-Huppain et Commes ;

VU l'arrêté préfectoral du 4 avril 2016 portant prescription du plan de prévention des risques littoraux de l'estuaire de la Dives ;

VU l'arrêté préfectoral du 4 avril 2016 portant prescription du plan de prévention des risques littoraux du Bessin ;

VU l'arrêté préfectoral du 20 mai 2016 portant prescription du plan de prévention multi-risques de la Basse Vallée de l'Orne ;

VU l'arrêté préfectoral du 8 août 2016 prescrivant la révision du plan de prévention des risques de mouvement de terrain de Trouville Villerville Cricqueboeuf ;

VU l'arrêté préfectoral du 19 janvier 2018 constatant le retrait de la commune de Pont-Farcy de la communauté de communes Intercom de la Vire au Noireau ;

VU l'arrêté préfectoral du 22 mars 2018 portant délégation de signature à Monsieur Laurent Mary, directeur départemental des territoires et de la mer ;

SUR PROPOSITION du directeur départemental des Territoires et de la Mer du Calvados,

ARRETE

ARTICLE 1^{ER} – La liste des communes concernées par l'obligation d'information des acquéreurs et locataires de biens immobiliers sur les risques naturels et technologiques majeurs annexée aux arrêtés préfectoraux du 22 novembre 2017 et du 5 janvier 2018 est remplacée par la liste annexée au présent arrêté.

ARTICLE 2 – L'obligation d'information prévue au I et au II de l'article L. 125-5 du code de l'environnement s'applique dans chacune des communes listées en annexe du présent arrêté. Ces communes sont listées conformément à l'article R. 125-23 du code de l'environnement.

ARTICLE 3 – Tous les éléments nécessaires à l'information des acquéreurs et des locataires de biens immobiliers sur les risques naturels et technologiques majeurs sont librement consultables en préfecture, sous-préfecture et mairies concernées, ils sont également consultables en ligne sur le site de la préfecture du Calvados : www.calvados.gouv.fr.

Annexes

Arrêtés

3

ARTICLE 4 – L'obligation d'information sur les risques prévue au IV de l'article L. 125-5 du code de l'environnement s'applique dans chacune des communes pour lesquelles un arrêté portant constatation de l'état de catastrophe naturelle ou technologique est intervenu. Les arrêtés sont consultables en préfecture, sous-préfecture et mairies concernées.

ARTICLE 5 – Une copie du présent arrêté avec la liste des communes visées à l'article 2 est adressée aux maires des communes intéressées et à la chambre départementale des notaires.
Le présent arrêté sera affiché en mairie et publié au recueil des actes administratifs de la préfecture du Calvados. Le présent arrêté sera accessible sur le site internet de la préfecture du Calvados.
Il en sera de même à chaque mise à jour ou complément.

ARTICLE 5 – La liste des communes et les dossiers communaux d'information sont mis à jour à chaque arrêté mentionnant la situation d'une ou plusieurs communes au regard des conditions mentionnées à l'article R. 125-25 du code de l'environnement. Le dossier communal pourra être consulté en mairie, à la DDTM et sur le site des services de l'État dans le Calvados : www.calvados.gouv.fr. Il comprendra :

- * la liste des risques naturels prévisibles, des risques technologiques et des risques miniers auxquels la commune est exposée sur tout ou partie de son territoire,
- * la liste des documents auxquels le vendeur ou le bailleur peut se référer,
- * la cartographie des zones exposées ou réglementées,
- * le niveau de sismicité de la commune.

ARTICLE 7 – Mesdames et Messieurs le secrétaire général de la préfecture, la directrice de cabinet, les sous-préfets d'arrondissements, le directeur des collectivités locales et de l'environnement de la préfecture, le directeur départemental des territoires et de la mer et les maires des communes du département sont chargés, chacun en ce qui le concerne, de l'exécution du présent arrêté.

CAEN, le 19 OCT. 2018

Le Directeur Départemental

Laurent MARY

Annexes

Arrêtés

Annexe à l'arrêté préfectoral fixant la liste des communes concernées par l'obligation d'information des acquéreurs et des locataires de biens immobiliers sur les risques naturels, miniers et technologiques majeurs

Motif de l'obligation d'information des acquéreurs et des locataires	Sismicité Faible Niveau 2	PPR Techno Dépôts de Pétroles Côtiers	PPR Techno.EPC France (EX : Nitro-Bickford)	PPRM Soumont-Saint-Quentin	PPR Minier May-sur-Orne	PPR Minier Litry	PPR Littoral Estuaire de la Dives	PPR Littoral du Bessin	PPR mouvements terrains Trouville/Villerville/Cricqueboeuf	PPR mvt Falaises vaches noires	PPR Mvt Mont Canisy Et son versant Nord	PPR mvt Mont Canisy	PPR i Basse Vallée Touques	PPR Inondation Basse Vallée de l'Orne	PPR multi-risques Basse Vallée de l'Orne	PPR inondation Noireau et Vere	PPR inondation Touques Moyenne Orbliquet	PPR mouvements terrains Port-en-Bessin-Huppain/Commes	Zone à potentiel Radon Niveau 3
Commune																			
Canchy	X																		
Canteloup	X																		
Carcagny	X																		
Cardonville	X																		
Carpiquet	X																		
Cartigny-I Epinay	X																		X
Castillon	X																		
Caumont-sur-Aure	X																		
Cauvicourt	X																		
Cauville	X																		
Cesny-aux-Vignes	X																		
Cesny-Bois-Halbout	X																		
Chouain	X																		
Cintheaux	X																		
Clarbec													X						
Clécy	X																		
Colleville-Montgomery															X				
Colleville-sur-Mer	X																		
Colombelles	X												X	X					
Colombières	X																		
Colombiers-sur-Seulles	X																		
Colomby-Anguerny	X																		
Combray	X																		
Commes	X																	X	
Condé-en-Normandie	X															X			
Condé-sur-Iffs	X																		
Condé-sur-Seulles	X																		
Coquainvilliers																	X		
Cordey	X																		X
Cormelles-le-Royal	X																		
Cormolain	X																		
Cossesseville	X																		
Cottun	X																		
Coudray-Rabut													X						
Courcy	X																		
Courseulles-sur-mer								X											
Courvaudon	X																		

Annexes

Arrêtés



**PRÉFET
DU CALVADOS**

*Liberté
Égalité
Fraternité*

**DIRECTION RÉGIONALE DE L'ENVIRONNEMENT,
DE L'AMÉNAGEMENT ET DU LOGEMENT
DE NORMANDIE**

Service Risques

ARRÊTÉ PRÉFECTORAL INSTITUANT DES SECTEURS D'INFORMATION SUR LES SOLS DANS LA COMMUNAUTE D'AGGLOMERATION DE CAEN-LA-MER

**LE PRÉFET DU CALVADOS,
Chevalier de l'Ordre National du Mérite,**

- VU** le Code de l'Environnement, et notamment ses articles L.556-2, L. 125-6 et L.125-7, R. 125-41 à R.125-47 ;
- VU** l'article 173 de la loi n° 2014-366 du 24 mars 2014 pour l'accès au logement et un urbanisme rénové (dite loi ALUR) qui prévoit l'élaboration de Secteurs d'Information sur les Sols (SIS) ;
- VU** le décret n° 2015-1353 du 26 octobre 2015 relatif aux articles L.125-6 et L.125-7 du Code de l'environnement précisant les modalités de mise en œuvre des SIS;
- VU** la consultation des maires et présidents d'EPCI compétents en matière d'urbanisme qui s'est tenue du 17 août 2018 au 17 février 2019
- VU** l'avis émis par le maire de CORMELLES-LE-ROYAL ;
- VU** l'absence d'avis émis par les maires des communes d'HEROUVILLE-SAINT-CLAIR, de COLOMBELLES, de MONDEVILLE, de CAEN, de SANNERVILLE, de CARPIQUET et par le président de la communauté d'agglomération de CAEN-LA-MER ;
- VU** l'information des propriétaires concernés par le projet de création de SIS par courriers en date du 15 avril 2019 ;
- VU** les observations du public recueillies entre le 15 avril 2019 et le 15 juin 2019;
- VU** le rapport de l'inspection des installations classées en date du 29 mai 2020 proposant la création de SIS sur la communauté urbaine de Caen la mer ;
- VU** le décret du président de la république, en date du 11 décembre 2019, nommant Monsieur Philippe COURT préfet du département du Calvados ;

CONSIDÉRANT Qu'il convient de formaliser les informations détenues par l'État sur la pollution des sols afin de prévenir durablement tout risque pour l'environnement ou la santé des utilisateurs du site et que des études et travaux appropriés soient mis en œuvre en cas de changement d'usage des sols ;

Annexes

Arrêtés

SUR proposition du Secrétaire Général de la préfecture du département du Calvados,

ARRÊTE

Article 1^{er} :

Conformément à l'article R.125-45 du Code de l'environnement, les Secteurs d'information sur les sols (SIS) suivants sont créés :

pour les communes d'HEROUVILLE-SAINT CLAIR et de COLOMBELLES :

- SIS n°14SIS07701 relatif au site UNIMETAL NORMANDIE,

pour la commune de MONDEVILLE :

- SIS n°14SIS07702 relatif au site COFAZ,
- SIS n°14SIS07860 relatif au site PANAVI,

pour la commune de CAEN :

- SIS n°14SIS07704 relatif à l'ancienne usine à gaz de Caen,
- SIS n°14SIS07710 relatif aux sites IGOL et COLAS,
- SIS n°14SIS07859 relatif au site AIR LIQUIDE,
- SIS n°14SIS07861 relatif à la station-service ESSO La Guérinière,
- SIS n°14SIS07862 relatif à la station-service TOTAL la Prairie.
- SIS n°14SIS11828 relatif au groupe scolaire Saint-Joseph.

Pour la commune de CORMELLES-LE-ROYAL :

- SIS n°14SIS07695 relatif au site MOULINEX,
- SIS n°14SIS07707 relatif au site SOLVADIS FRANCE,

Pour la commune de SANNERVILLE :

- SIS n°14SIS07708 relatif à l'ancienne décharge GUIMOR,

Pour la commune de CARPIQUET :

- SIS n°14SIS07696 relatif au site SAMETO

Ces Secteurs d'information sur les Sols sont annexés au présent arrêté préfectoral.

Article 2 :

Les secteurs d'Information sur les sols mentionnés à l'article 1 sont publiés sur le site Internet <http://www.georisques.gouv.fr>.

Les secteurs d'information sur les sols définis par le présent arrêté sont annexés au plan local d'urbanisme ou au document d'urbanisme en vigueur des communes citées à l'article 1.

Conformément à l'article L. 556-2 du code de l'environnement :

- les projets de construction ou de lotissement prévus dans un secteur d'information sur les sols font l'objet d'une étude des sols afin d'établir les mesures de gestion de la pollution à mettre en œuvre pour assurer la compatibilité entre l'usage futur et l'état des sols.
- Pour les projets soumis à permis de construire ou d'aménager, le maître d'ouvrage fournit, dans le dossier déclaration préalable ou de demande de permis, une attestation garantissant la réalisation de cette étude des sols et de sa prise en compte dans la conception du projet de travaux, de construction ou de lotissement. Cette déclaration doit être établie par un bureau d'études certifié dans le domaine des sites et sols pollués, conformément à une norme définie par arrêté du ministre chargé de l'environnement ou équivalent.
- L'attestation n'est pas requise lors du dépôt de la demande de permis d'aménager par une personne ayant qualité pour bénéficier de l'expropriation pour cause d'utilité publique dès lors que l'opération de lotissement a donné lieu à la publication d'une déclaration d'utilité publique.
- L'attestation n'est pas requise lors du dépôt de la demande de permis de construire lorsque la construction projetée est située dans le périmètre d'un lotissement autorisé ayant fait l'objet d'une demande comportant une attestation garantissant la réalisation d'une étude des sols et sa prise en compte dans la conception du projet d'aménagement.

Le présent article s'applique sans préjudice des dispositions spécifiques sur la pollution des sols déjà prévues dans les documents d'urbanisme.

Annexes

Arrêtés

Article 3 :

Le présent arrêté est affiché pendant un mois au siège des mairies d'HEROUVILLE-SAINT-CLAIR, de COLOMBELLES, de MONDEVILLE, de CAEN, de CORMELLES-LE-ROYAL, de SANNERVILLE, de CARPIQUET et par le président de la communauté d'agglomération de CAEN-LA-MER

Le présent arrêté est publié le site internet de la préfecture du Calvados pendant une durée minimale de quatre mois.

Article 4 :

Le présent arrêté peut faire l'objet d'un recours devant le tribunal administratif dans un délai de deux mois à compter de sa notification ou de l'affichage du présent arrêté.

Le tribunal administratif peut être saisi par l'application informatique « Télérecours citoyen » accessible par le site internet www.telerecours.fr.

Article 5 :

Le secrétaire général de la préfecture du Calvados, le directeur régional de l'environnement, de l'aménagement et du logement de Normandie, les maires d'HEROUVILLE-SAINT-CLAIR, de COLOMBELLES, de MONDEVILLE, de CAEN, de CORMELLES-LE-ROYAL, de SANNERVILLE, et de CARPIQUET, le président de la communauté d'agglomération de CAEN-LA-MER sont chargés chacun en ce qui les concerne de l'exécution du présent arrêté.

Fait à Caen, le 9 juin 2020

Pour le Préfet et par délégation
Le secrétaire général,



Jean-Philippe VENNIN

Annexes

Arrêtés

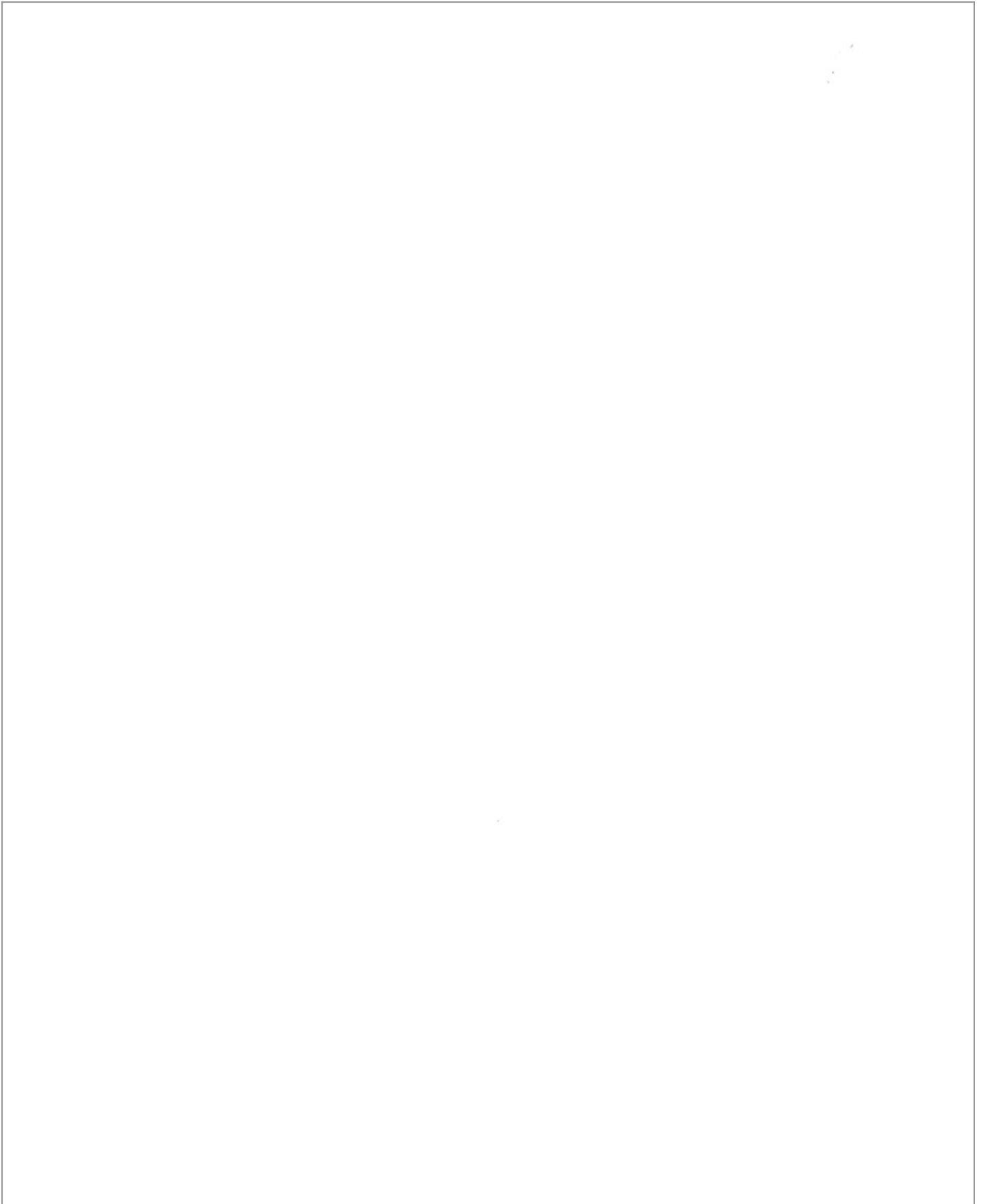

Annexes

Attestation d'assurance



Generali
Professionnels - Souscription gestion
75456 Paris Cedex 09

Votre contrat PROTECTION
ENTREPRISE ET DIRIGEANT
n° AP559256

MEDIA IMMO
124 RUE LOUIS BAUDOIN
91100 CORBEIL ESSONNES

Attestation d'assurance de Responsabilité Civile

Paris, le 18 décembre 2020

Generali IARD atteste que le contrat d'assurance Responsabilité Civile n°AP559256 garantit :

MEDIA IMMO
124 RUE LOUIS BAUDOIN
91100 CORBEIL ESSONNES

Sont couvertes les conséquences pécuniaires de la Responsabilité Civile pouvant lui incomber du fait de son activité professionnelle :

- Notes de Renseignements d'Urbanisme, Droit de préemption, Certificats de carrières, Non péril, Alignement, Hygiène/Salubrité, Numérotage, Concordanance Cadastre, état ERP/ERPS, ICPE

TABLEAU DES PLAFONDS DES GARANTIES ET DES SOUS LIMITATIONS APPLICABLES EN CAS DE SINISTRE

GARANTIES	MONTANTS
Responsabilité Civile avant Livraison	
Tous dommages confondus	10 000 000 EUR par sinistre
Dont :	
• Tous dommages résultant de la faute inexcusable de l'employeur - accidents du travail - maladies professionnelles	2 000 000 EUR par année d'assurance quel que soit le nombre de victimes
• Dommages matériels et immatériels consécutifs	3 000 000 EUR par sinistre
• Dommages immatériels non consécutifs	500 000 EUR par sinistre
• Atteintes accidentelles à l'environnement sur site non soumis à autorisation ou enregistrement	750 000 EUR par année d'assurance

1/ 2

FS/PR019 / 402371710
2040 D



Generali IARD, Société anonyme au capital de 94 630 300 euros - Entreprise régie par le Code des assurances - 552 062 663 RCS Paris
Generali Vie, Société anonyme au capital de 336 872 976 euros - Entreprise régie par le Code des assurances - 602 062 481 RCS Paris
 Siège social : 2 rue Pillet-Will - 75009 Paris
 Sociétés appartenant au Groupe Generali immatriculé sur le registre italien des groupes d'assurances sous le numéro 026

Annexes

Attestation d'assurance



Attestation contrat N°AP559256

GARANTIES	MONTANTS
Responsabilité Civile Après Livraison et/ou Professionnelle	
Tous dommages (corporels, matériels et immatériels confondus) et frais confondus	3 000 000 EUR par année d'assurance
Dont :	
• Dommages immatériels non consécutifs	3 000 000 EUR par année d'assurance
• Frais de restauration de l'image de marque	200 000 EUR par année d'assurance
• Biens, documents, médias et données confiés et/ou prêtés (Dommages matériels et immatériels consécutifs) y compris frais de reconstitution	500 000 EUR par année d'assurance
Frais de prévention	
Frais de prévention	150 000 EUR par année d'assurance
Responsabilité Environnementale	
Pertes pécuniaires	500 000 EUR par année d'assurance
Dont :	
• Frais de prévention	150 000 EUR par année d'assurance
Atteinte Logique / Cyber	
Tous dommages et frais confondus	150 000 EUR par année d'assurance
Dont :	
• Frais de notification	50 000 EUR par année d'assurance
• Frais en cas d'atteinte à la réputation	50 000 EUR par année d'assurance
GARANTIE JURIDIQUE	
Défense Pénale et Recours	SOUSCRIT

La présente attestation est valable pour la période du 1er janvier 2021 au 31 décembre 2021 sous réserve que le contrat ne soit pas résilié, suspendu ou annulé pour quelque cause que ce soit au cours de cette période.

Elle n'implique qu'une présomption de garantie à la charge de l'assureur. Elle est délivrée pour valoir ce que de droit et n'engage l'assureur que dans les limites des dispositions du contrat auquel elle se réfère.

Karim BOUCHEMA
 Directeur des Opérations

2/ 2

FS/P0019 / 402371710

2040 D



Generali Iard, Société anonyme au capital de 94 630 300 euros - Entreprise régie par le Code des assurances - 552 062 663 RCS Paris
Generali Vie, Société anonyme au capital de 336 872 976 euros - Entreprise régie par le Code des assurances - 602 062 481 RCS Paris
 Siège social : 2 rue Pillet-Will - 75009 Paris
 Sociétés appartenant au Groupe Generali immatriculé sur le registre italien des groupes d'assurances sous le numéro 026

Etat des Risques de Pollution des Sols (ERPS)*



Réalisé en commande** par	Media Immo
Pour le compte de	VIELPEAU, MARGUERITTE, LEFORT, CORNILLE
Numéro de dossier	NA / ED
Date de réalisation	24/08/2021

Localisation du bien	ZAC JEAN JAURES 14460 COLOMBELLES
Section cadastrale	BI 389
Altitude	35.31m
Données GPS	Latitude 49.199858 - Longitude -0.301297

Désignation du vendeur	EDMP ROUEN
Désignation de l'acquéreur	

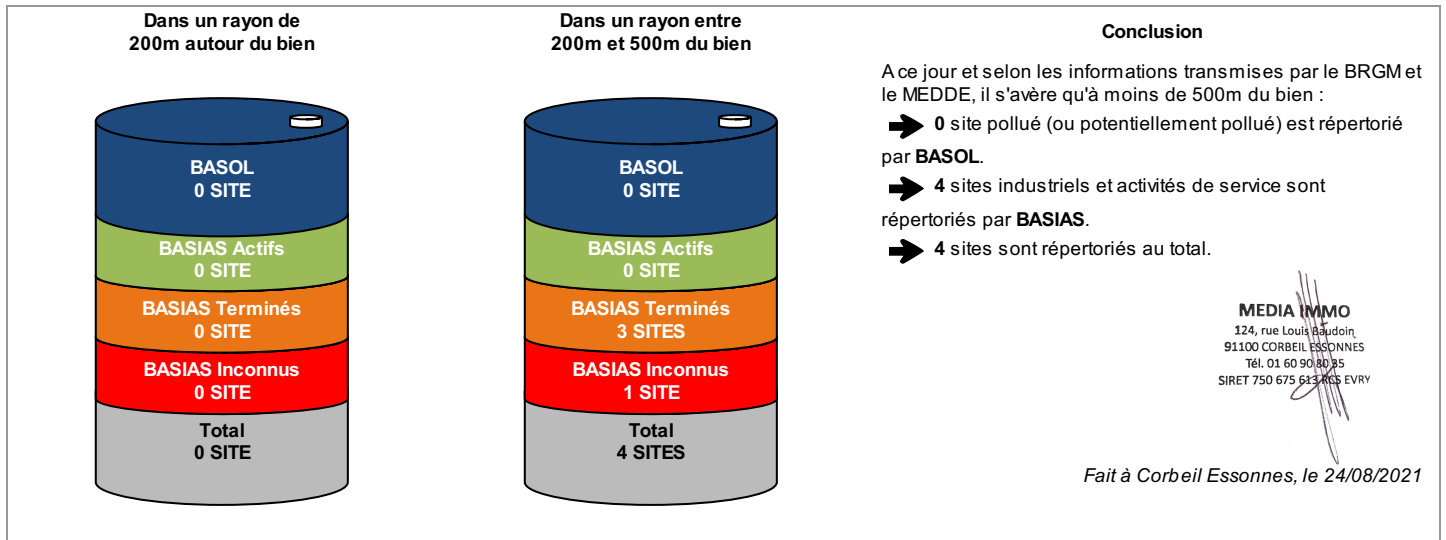

* Ce présent document n'a pour but que de communiquer, A TITRE INFORMATIF, à l'acquéreur ou au locataire, les informations rendues publiques par l'Etat concernant les risques de pollution des sols.

** Media Immo réalise, sous sa seule responsabilité, l'ERPS du client. Ceci sous couvert que les informations de localisation du bien transmises par le client soient exactes et que les informations obtenues sur les bases de données BASOL et BASIAS et des futurs SIS soient à jour.

Document réalisé à partir des bases de données **BASIAS** et **BASOL**
(gérées par le **BRGM** - Bureau de Recherches Géologiques et Minières et le **MEDDE** - Ministère de l'Ecologie, du Développement Durable et de l'Energie)

SOMMAIRE

Synthèse de votre Etat des Risques de Pollution des Sols
Qu'est-ce que l'Etat des Risques de Pollution des Sols (ERPS) ?
Cartographie des sites situés à moins de 200m du bien et à moins de 500m du bien
Inventaire des sites situés à moins de 200m du bien, 500m du bien et non localisés

Qu'est-ce que l'ERPS ?

Ce document n'a pour but que de communiquer, A TITRE INFORMATIF, à l'acquéreur ou au locataire, les informations rendues publiques par l'Etat concernant les risques de pollution des sols.

Doit-on prévoir de prochains changements ?

Qui : En application du **Décret n°2015-1353 du 26 octobre 2015** prévus par l'article L. 125-6 du code de l'environnement, l'actuel ERPS sera progressivement interprété par l'élaboration de Secteurs d'Information sur les Sols, plus communément appelés les **SIS** et seront intégrés à l'ERP.

Dans quels délais ?

Le décret nous informe que les pouvoirs publics territoriaux de chaque département doivent élaborer et valider les SIS **entre le 1er janvier 2016 et le 1er janvier 2019**.

Que propose Media Immo durant ces 3 ans ?

Jusqu'à la mise en application progressive des arrêtés préfectoraux relatifs aux SIS, **Media Immo** vous transmet, à **titre informatif**, les informations actuellement disponibles et rendues publiques par l'Etat à travers les bases de données **BASOL** et **BASIAS**.

Que signifient BASOL et BASIAS ?

➔ **BASOL** : **BA**se de données des sites et **SOL**s pollués (ou potentiellement pollués) par les activités industrielles appelant une action des pouvoirs publics, à titre préventif ou curatif.

➔ **BASIAS** : Base de données d'**Anciens Sites Industriels** et **Activités de Service**, réalisée essentiellement à partir des archives et gérée par le **BRGM** (Bureau de **R**echerches **G**éologiques et **M**inières). **Il faut souligner qu'une inscription dans BASIAS ne préjuge pas d'une éventuelle pollution à son endroit.**

Comment sont établis les périmètres et attributs des futurs SIS ?

Le préfet élabore la liste des projets de SIS et la porte à connaissance des maires de chaque commune. L'avis des maires est recueilli, puis les informations de pollution des sols sont mises à jour grâce à la contribution des organismes participants. Ces secteurs seront représentés dans un ou plusieurs documents graphiques, à **l'échelle cadastrale**.

Qu'est-ce qu'un site pollué ?

Un site pollué est un site qui, du fait d'anciens dépôts de déchets ou d'infiltration de substances polluantes, présente une pollution susceptible de provoquer une nuisance ou un risque pérenne pour les personnes ou l'environnement. Ces situations sont souvent dues à d'anciennes pratiques sommaires d'élimination des déchets, mais aussi à des fuites ou à des épandages de produits chimiques, accidentels ou pas. Il existe également autour de certains sites des contaminations dues à des retombées de rejets atmosphériques accumulés au cours des années voire des décennies.

Quels sont les risques si le vendeur ou le bailleur n'informe pas l'acquéreur ou le locataire ?





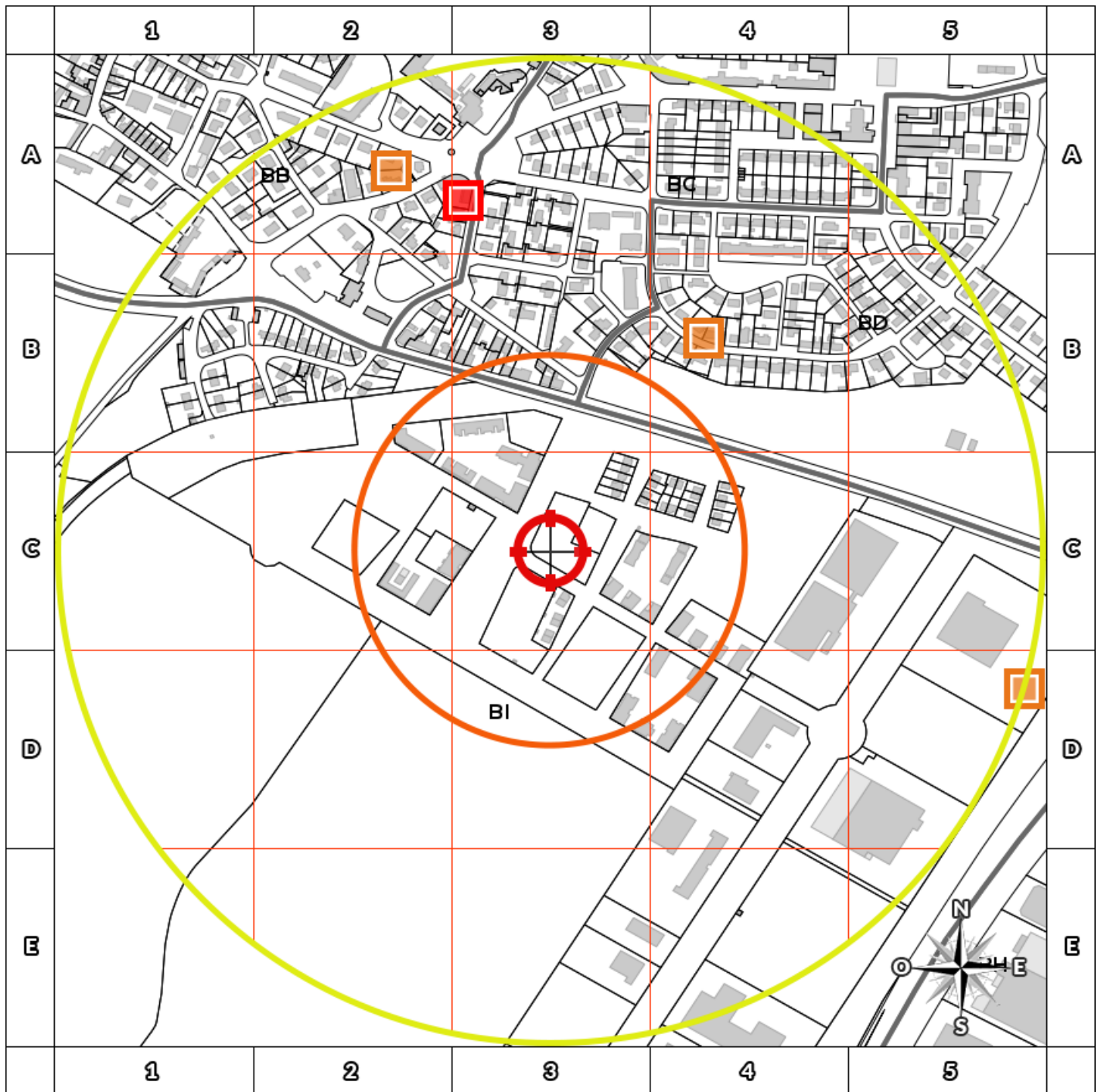

*« À défaut et si une pollution constatée rend le terrain impropre à la destination précisée dans le contrat, dans un délai de deux ans à compter de la découverte de la pollution, l'acquéreur ou le locataire a le choix de demander la **résolution du contrat** ou, selon le cas, de **se faire restituer une partie du prix de vente ou d'obtenir une réduction du loyer**. L'acquéreur peut aussi demander la **réhabilitation du terrain aux frais du vendeur** lorsque le coût de cette réhabilitation ne paraît pas disproportionné par rapport au prix de vente ». (Extrait du Décret)*



Cartographie des sites

situés à moins de 200m du bien et à moins de 500m du bien



200m

-  BASOL : BAse de données des sites et SOLs pollués (ou potentiellement pollués)
-  BASIAS en activité : Base de données d'Anciens Sites Industriels et Activités de Service
-  BASIAS dont l'activité est terminée : Base de données d'Anciens Sites Industriels et Activités de Service
-  BASIAS dont l'activité est inconnue : Base de données d'Anciens Sites Industriels et Activités de Service
-  Emplacement du bien
-  Zone de 200m autour du bien
-  Zone de 500m autour du bien

Retrouvez sur cette cartographie un inventaire des sites pollués (ou potentiellement pollués) situés à moins de 500m du bien représentés par les pictos   et .

Chacun de ces pictos est détaillé sur la page suivante grâce à sa lettre et son numéro (A2, B4, ...) qui vous aideront à vous repérer sur la carte.

Inventaire des sites

situés à moins de 200m du bien et à moins de 500m du bien

Repère	Nom	Activité des sites situés à moins de 200m	Adresse	Distance (Environ)
Aucun résultat à moins de 200m				

Repère	Nom	Activité des sites situés de 200m à 500m	Adresse	Distance (Environ)
B4	casse auto Loïc Leviavand casse auto	Démantèlement d'épaves, récupération de matières métalliques recyclables (ferrailleur, casse auto...)	13 rue Maurice Fouques COLOMBELLES	264 m
A3	M. Farhat station service	Commerce de gros, de détail, de desserte de carburants en magasin spécialisé (station service de toute capacité de stockage)	rue Salengro COLOMBELLES	363 m
A2		Commerce de gros, de détail, de desserte de carburants en magasin spécialisé (station service de toute capacité de stockage)	rue Vaillant COLOMBELLES	414 m
D5	SA Ciments Français cimenterie de Colombelles	Dépôt de liquides inflammables (D.L.I.), Fabrication de ciment, chaux et plâtre (centrale à béton, ...)	COLOMBELLES	497 m

Nom	Activité des sites non localisés	Adresse
Sté Servhydro	Fabrication d'autres machines-outils (à préciser)	ZAC Lazzaro COLOMBELLES
Station d'épuration	Collecte et traitement des eaux usées (station d'épuration)	Le long de l'Orne face à RVI COLOMBELLES

Installations Classées pour la Protection de l'Environnement (ICPE)*



Réalisé en commande** par	Media Immo
Pour le compte de	VIELPEAU, MARGUERITTE, LEFORT, CORNILLE
Numéro de dossier	NA / ED
Date de réalisation	24/08/2021
Localisation du bien	ZAC JEAN JAURES 14460 COLOMBELLES
Section cadastrale	BI 389
Altitude	35.31m
Données GPS	Latitude 49.199858 - Longitude -0.301297
Désignation du vendeur	EDMP ROUEN
Désignation de l'acquéreur	

RÉFÉRENCES

Seules sont concernées les ICPE suivies par les DREAL (Directions régionales de l'environnement, de l'aménagement et du logement) pour la majorité des établissements industriels et les DD(CS)PP (Directions départementales (de la cohésion sociale et) de la protection des populations) pour les établissements agricoles, les abattoirs et les équarrissages et certaines autres activités agroalimentaires, avec distinction en attribut du type d'ICPE (SEVESO, IPPC, Silo, Carrière, Autres), de l'activité principale et des rubriques de la nomenclature des installations classées pour lesquelles l'établissement industriel est autorisé.

GÉNÉALOGIE

Cette base contient les installations soumises à autorisation ou à enregistrement (en construction, en fonctionnement ou en cessation d'activité). Les données proviennent d'une extraction de la base de données fournie par le Ministère de l'écologie, du développement durable et de l'énergie (MEDDE) et la géolocalisation est effectuée sur la base des coordonnées Lambert indiquées dans l'extraction.

QUALITÉ DES DONNÉES

Le niveau de précision de la localisation indiqué en attribut pour chaque ICPE est variable ; Elles peuvent être localisées au Centre de la commune concernée, à l'adresse postale, à leurs coordonnées précises ou leur valeur initiale.

* Ce présent document n'a pour but que de communiquer, A TITRE INFORMATIF, à les informations rendues publiques par l'Etat.

** Media Immo réalise, sous sa seule responsabilité, l'ICPE du client. Ceci sous couvert que les informations de localisation du bien transmises par le client soient exactes et que les informations obtenues sur les bases de données soient à jour.

SOMMAIRE

Synthèse des Installations Classées pour la Protection de l'Environnement
Cartographie des ICPE
Inventaire des ICPE

Cartographie des ICPE

Commune de COLOMBELLES

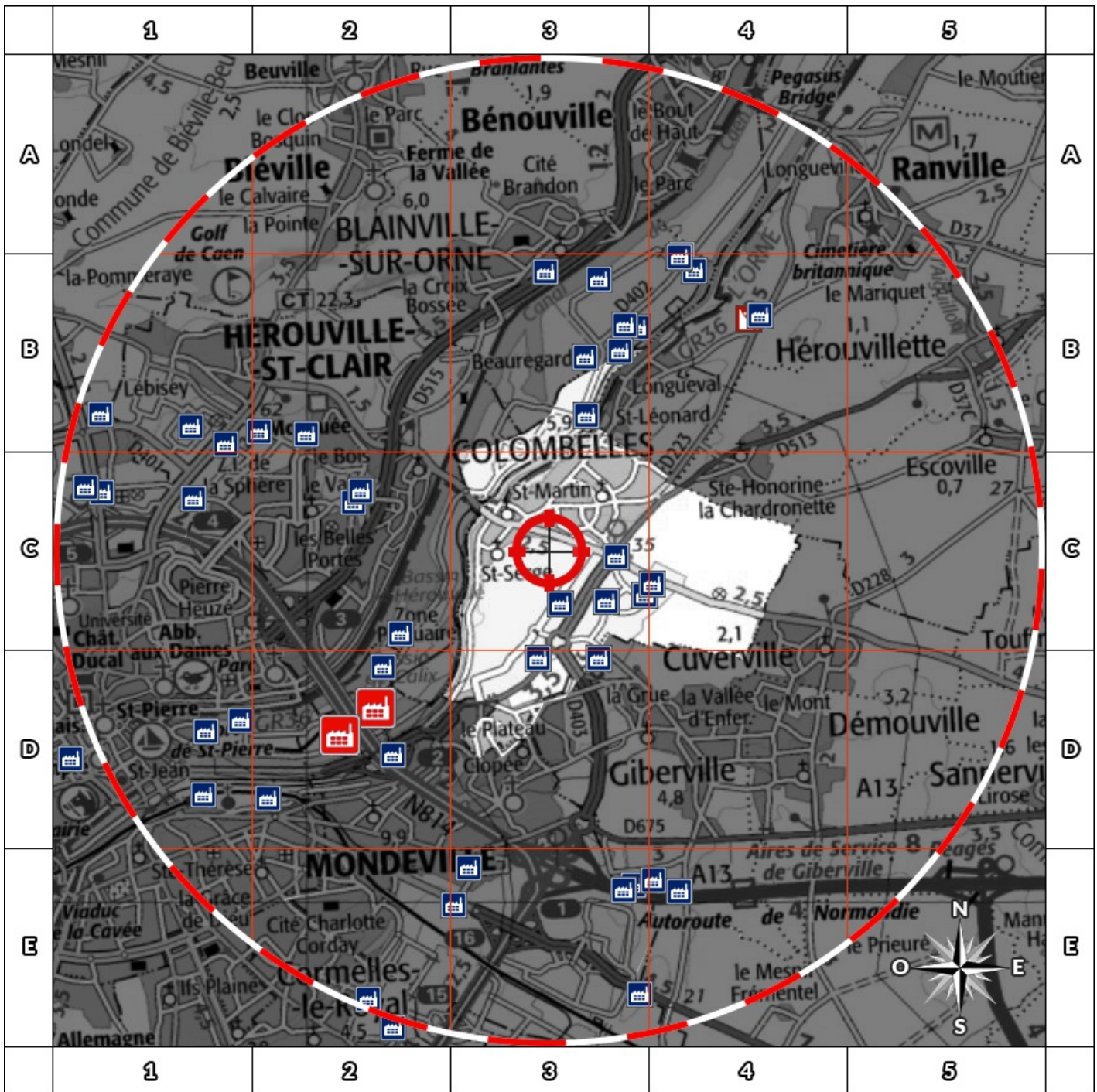

2000m







- | | |
|---------------------|-----------------------------|
| Usine Seveso | Elevage de porc |
| Usine non Seveso | Elevage de bovin |
| Carrière | Elevage de volaille |
| Emplacement du bien | Zone de 500m autour du bien |

Retrouvez sur cette cartographie un inventaire des Installations Classées pour le Protection de l'Environnement situées à moins de 5000m du bien représentées par les pictos et .

Chacun de ces pictos est détaillé sur la page suivante grâce à sa lettre et son numéro (A2, B4, ...) qui vous aideront à vous repérer sur la carte.

Inventaire des ICPE

Commune de COLOMBELLES

Repère	Situation	Nom	Adresse	Etat d'activité Régime	Seveso Priorité Nationale
ICPE situées à moins de 5000m du bien					
	Coordonnées Précises	BOIS & MATERIAUX	1 rue Jean Monnet ZAC Lazzaro 14460 COLOMBELLES	En fonctionnement	Non Seveso
				Autorisation	NON
	Coordonnées Précises	REVIVAL	ZAC Lazzaro Rue de l'Europe 14460 COLOMBELLES	En fonctionnement	Non Seveso
				Autorisation	NON
	Coordonnées Précises	SIRAC	9 rue Francis de Pressensé 14460 COLOMBELLES	En fonctionnement	Non Seveso
				Autorisation	OUI
	Centre de la commune	CAEN LA MER	Parc d' Activité Lazzaro 14460 COLOMBELLES	En fonctionnement	Non Seveso
				Enregistrement	NON
	Centre de la commune	CHIRON ACVF	NORMANDIAL RTE DE CABOURG 14460 COLOMBELLES	En fonctionnement	Non Seveso
				Autorisation	NON
	Centre de la commune	COBANOR TRITEX	ZAC campus technologique 14460 COLOMBELLES	En construction	Non Seveso
				Autorisation	NON
	Valeur Initiale	DECLOMESNIL (SARL)	Z,I, NORMANDIAL 14460 COLOMBELLES	En fonctionnement	Non Seveso
				Enregistrement	NON

Nom	Adresse	Etat d'activité Régime	Seveso Priorité Nationale
ICPE situées à plus de 5000m du bien			
Aucun ICPE à plus de 5000m du bien sur la commune COLOMBELLES			

Etat des nuisances sonores aériennes

En application des articles L 112-3 et L 112-9 du Code de l'Urbanisme



Réalisé en commande* par	Media Immo
Pour le compte de	VIELPEAU, MARGUERITTE, LEFORT, CORNILLE
Numéro de dossier	NA / ED
Date de réalisation	24/08/2021
Localisation du bien	ZAC JEAN JAURES 14460 COLOMBELLES
Section cadastrale	BI 389
Altitude	35.31m
Données GPS	Latitude 49.199858 - Longitude -0.301297
Désignation du vendeur	EDMP ROUEN
Désignation de l'acquéreur	

* Media Immo réalise, sous sa seule responsabilité, l'ENSA du client. Ceci sous couvert que les informations de localisation du bien transmises par le client soient exactes et que les informations obtenues sur les bases de données soient à jour.

EXPOSITION DE L'IMMEUBLE AU REGARD D'UN OU PLUSIEURS PLANS D'EXPOSITION AU BRUIT

Non exposé	000 BI 389
------------	------------

SOMMAIRE

Synthèse de votre **Etat des Nuisances Sonores Aériennes**
 Imprimé Officiel (feuille rose/violette)
 Cartographie
 Prescriptions d'Urbanisme applicables dans les zones de bruit des Aérodrômes

Etat des nuisances sonores aériennes

En application des articles L 112-3 et L 112-9 du Code de l'Urbanisme

Les zones de bruit des plans d'exposition au bruit constituent des servitudes d'urbanisme (art. L. 112-3 du code de l'urbanisme) et doivent à ce titre être notifiées à l'occasion de toute cession, location ou construction immobilière.

Cet état est établi sur la base des informations mises à disposition par arrêté préfectoral n° _____ du _____ mis à jour le _____

Adresse de l'immeuble ZAC JEAN JAURES 14460 COLOMBELLES	Cadastre BI 389
--	---------------------------

Situation de l'immeuble au regard d'un ou plusieurs plans d'exposition au bruit (PEB)

■ L'immeuble est situé dans le périmètre d'un PEB 1 oui non

révisé approuvé date _____

¹ si oui, nom de l'aérodrome : _____

> L'immeuble est concerné par des prescriptions de travaux d'insonorisation 2 oui non

² si oui, les travaux prescrits ont été réalisés oui non

■ L'immeuble est situé dans le périmètre d'un autre PEB 1 oui non

révisé approuvé date _____

¹ si oui, nom de l'aérodrome : _____

Situation de l'immeuble au regard du zonage d'un plan d'exposition au bruit

> L'immeuble se situe dans une zone de bruit d'un plan d'exposition au bruit définie comme :

zone A ¹
zone B ²
zone C ³
zone D ⁴

forte
forte
modérée

¹ (intérieur de la courbe d'indice Lden 70)

² (entre la courbe d'indice Lden 70 et une courbe choisie entre Lden 65 et 62)

³ (entre la limite extérieure de la zone B et la courbe d'indice Lden choisie entre 57 et 55)

⁴ (entre la limite extérieure de la zone C et la courbe d'indice Lden 50). Cette zone n'est obligatoire que pour les aérodromes mentionnés au I de l'article 1609 quaterbis A du code général des impôts (et sous réserve des dispositions de l'article L. 112-9 du code de l'urbanisme pour les aérodromes dont le nombre de créneaux horaires attribuables fait l'objet d'une limitation réglementaire sur l'ensemble des plages horaires d'ouverture).

Nota bene : Lorsque le bien se situe sur 2 zones, il convient de retenir la zone de bruit la plus importante.

Documents de référence permettant la localisation de l'immeuble au regard des nuisances prises en compte

Consultation en ligne sur <https://www.geoportail.gouv.fr/donnees/plan-dexposition-au-bruit-peb>
Plan disponible en Prefecture et/ou en Mairie de COLOMBELLES

Vendeur - Acquéreur		EDMP - ROUEN	
Vendeur	EDMP ROUEN	Résidence Le Nouvel Hermitage 2 Rue L'Abbé M. B. 80630 80100 Abbeville	
Acquéreur		Siret 879 768 703 00016	
Date	24/08/2021	Fin de validité	24/02/2022

Cet état, à remplir par le vendeur ou le bailleur, est destiné à être intégré au dossier de diagnostics technique - DDT (annexé, selon le cas, à la promesse de vente ou, à défaut de promesse, à l'acte authentique de vente et au contrat de location ou annexé à ces actes si la vente porte sur un immeuble non bâti) et à être annexé à l'acte authentique de vente et, le cas échéant, au contrat préliminaire en cas de vente en l'état futur d'achèvement.
Information sur les nuisances sonores aériennes. Pour en savoir plus, consultez le site Internet du ministère de la transition écologiques et solidaire <https://www.ecologie-solidaire.gouv.fr/>

Cartographie du Plan d'Exposition au Bruit

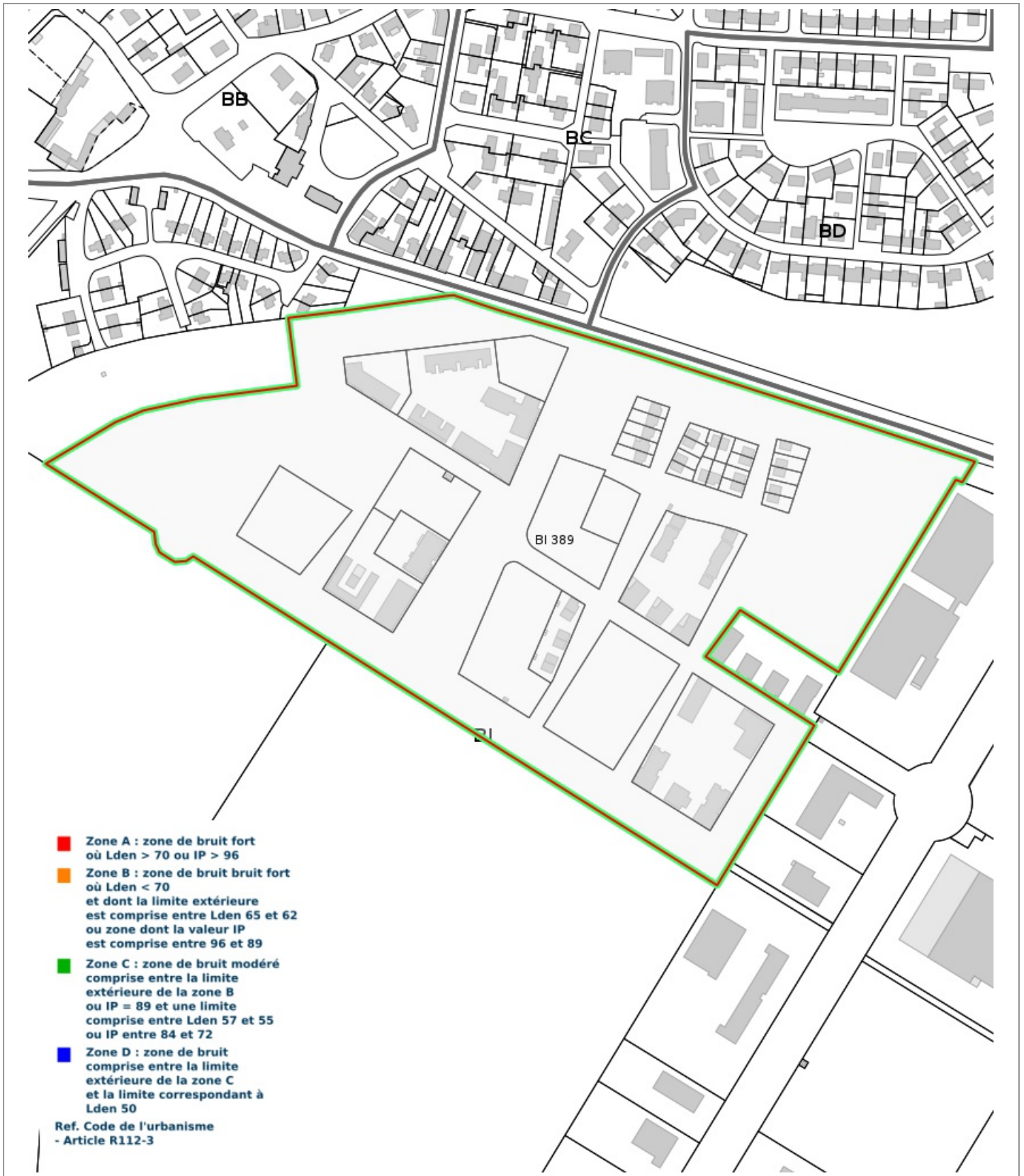

Prescriptions d'Urbanisme applicables dans les zones de bruit des Aéroports



PRESCRIPTIONS D'URBANISME APPLICABLES DANS LES ZONES DE BRUIT DES AERODROMES

CONSTRUCTIONS NOUVELLES	ZONE A	ZONE B	ZONE C	ZONE D
Logements nécessaires à l'activité de l'aérodrome, hôtels de voyageurs en transit				
Logements de fonction nécessaires aux activités industrielles ou commerciales admises dans la zone	dans les secteurs déjà urbanisés			
Immeubles d'habitation directement liés ou nécessaires à l'activité agricole	dans les secteurs déjà urbanisés			
Immeubles d'habitation directement liés ou nécessaires à l'activité aéronautique	s'ils ne peuvent être localisés ailleurs			
Constructions à usage industriel, commercial et agricole	s'ils ne risquent pas d'entraîner l'implantation de population permanente			
Equipements publics ou collectifs	s'ils sont nécessaires à l'activité aéronautique ou indispensables aux populations existantes			
Maisons d'habitation individuelles non groupées			si secteur d'accueil déjà urbanisé et desservi par équipements publics sous réserve d'un faible accroissement de la capacité d'accueil	
Immeubles collectifs à usage d'habitation				
Habitat groupé (lotissement, ...) parcs résidentiels de loisirs				

HABITAT EXISTANT	ZONE A	ZONE B	ZONE C	ZONE D
Opérations de rénovation, de réhabilitation, d'amélioration, d'extension mesurée ou de reconstruction des constructions existantes	sous réserve de ne pas accroître la capacité d'accueil d'habitants exposés aux nuisances			
Opérations de réhabilitation et de réaménagement urbain pour permettre le renouvellement urbain des quartiers ou villages existants			si elles n'entraînent pas d'augmentation de la population soumise aux nuisances sonores	

CONSTRUCTIONS NOUVELLES ET HABITAT EXISTANT		
autorisé sous réserve de mesures d'isolation acoustique	autorisé sous conditions	Non autorisé

© DGAC 2004