

Etat des risques et pollutions

aléas naturels, miniers ou technologiques, sismicité, potentiel radon et sols pollués

137025 /NC
/PM /

! Attention ... s'ils n'impliquent pas d'obligation ou d'interdiction réglementaire particulière, les aléas connus ou prévisibles qui peuvent être signalés dans les divers documents d'information préventive et concerner l'immeuble, ne sont pas mentionnés par cet état.

Cet état, à remplir par le vendeur ou le bailleur, est destiné à être en **annexe** d'un contrat de vente ou de location d'un immeuble.

Cet état est établi sur la base des informations mises à disposition par arrêté préfectoral

n°		du	23/05/2018	mis à jour le	
	Adresse de l'immeuble		code postal ou Insee		commune
	9 rue du Luxembourg		37100		TOURS

Situation de l'immeuble au regard d'un ou plusieurs plans de prévention des risques naturels (PPRN)

- L'immeuble est situé dans le périmètre d'un PPR N
prescrit **anticipé** **approuvé** ¹ **oui** **non**
date
- ¹ **Si oui**, les risques naturels pris en considération sont liés à :
Inondations autres
- > L'immeuble est concerné par des prescriptions de travaux dans le règlement du PPRN ² **oui** **non**
² **Si oui**, les travaux prescrits ont été réalisés **oui** **non**
- L'immeuble est situé dans le périmètre d'un autre PPR N
prescrit **anticipé** **approuvé** ¹ **oui** **non**
date
- ¹ **Si oui**, les risques naturels pris en considération sont liés à :
Inondations autres
- > L'immeuble est concerné par des prescriptions de travaux dans le règlement du PPRN ² **oui** **non**
² **Si oui**, les travaux prescrits ont été réalisés **oui** **non**

Situation de l'immeuble au regard d'un plan de prévention de risques miniers (PPRM)

- > L'immeuble est situé dans le périmètre d'un PPR M
prescrit **anticipé** **approuvé** ³ **oui** **non**
date
- ³ **Si oui**, les risques naturels pris en considération sont liés à :
mouvement de terrain autres
- > L'immeuble est concerné par des prescriptions de travaux dans le règlement du PPRM ⁴ **oui** **non**
⁴ **Si oui**, les travaux prescrits ont été réalisés **oui** **non**

Situation de l'immeuble au regard d'un plan de prévention de risques technologiques (PPRT)

- > L'immeuble est situé dans le périmètre d'étude d'un PPR T **prescrit** et **non encore approuvé** ⁵ **oui** **non**
⁵ **Si oui**, les risques technologiques pris en considération dans l'arrêté de prescription sont liés à
effet toxique effet thermique effet de surpression
- > L'immeuble est situé dans le périmètre d'exposition aux risques d'un PPR T **approuvé** **oui** **non**
- > L'immeuble est situé en secteur d'expropriation ou de délaissement **oui** **non**
- > L'immeuble est situé en zone de prescription ⁶ **oui** **non**
⁶ **Si la transaction concerne un logement**, les travaux prescrits ont été réalisés **oui** **non**
⁶ **Si la transaction ne concerne pas un logement**, l'information sur le type de risques auxquels l'immeuble est exposé ainsi que leur gravité, probabilité et cinétique, est jointe à l'acte de vente ou au contrat de location. **oui** **non**

Situation de l'immeuble au regard du zonage sismique réglementaire

- > L'immeuble se situe dans une commune de sismicité classée en
- zone 1 zone 2 zone 3 zone 4 zone 5
très faible faible modérée moyenne forte

Situation de l'immeuble au regard du zonage réglementaire à potentiel radon

- > L'immeuble se situe dans une commune à potentiel radon classée en niveau 3 oui non

Information relative à la pollution des sols

- > Le terrain est situé en secteur d'information sur les sols (SIS) oui non

Information relative aux sinistres indemnisés par l'assurance suite à une catastrophe N/M/T*

*catastrophe naturelle minière ou technologique

- > L'information est mentionnée dans l'acte de vente oui non

Documents de référence permettant la localisation de l'immeuble au regard des risques pris en compte

vendeur / bailleur

date / Lieu

acquéreur / locataire

TOURS LIV'IN PARC

/ Fondettes

information sur les risques naturels, miniers ou technologiques, la sismicité, le potentiel radon, les pollutions de sols,
pour en savoir plus... consultez le site Internet :
www.georisques.gouv.fr



PREFECTURE D'INDRE-ET-LOIRE

Bureau de la défense nationale et de la protection civile

**ARRÊTÉ PRÉFECTORAL RELATIF À
L'INFORMATION DES ACQUÉREURS ET DES LOCATAIRES DE BIENS IMMOBILIERS
SUR LES RISQUES NATURELS ET TECHNOLOGIQUES MAJEURS**

LA PRÉFÈTE d'Indre-et-Loire,
Chevalier de la Légion d'Honneur,
Officier de l'Ordre National du Mérite,

Vu le code général des collectivités territoriales ;
Vu le code de l'environnement, notamment les articles L 125-5 et R 125-23 à R125-27
Vu le décret 2010-1254 relatif à la prévention des risques ;
Vu le décret 2010-1255 du 22 octobre 2010 portant délimitation des zones de sismicité du territoire français ;
Vu le code de la construction et de l'habitation, notamment ses articles L 271-64 et L 271-5 ;
Vu le décret 2004-374 du 29 avril 2004 relatif aux pouvoirs des préfets, à l'organisation et à l'action des services de l'Etat dans les régions et les départements ;
Vu l'arrêté préfectoral du 29 avril 2011 fixant la liste des communes concernées par l'obligation d'information des acquéreurs et des locataires de biens immobiliers sur les risques naturels et technologiques majeurs, modifié le 16 novembre 2012 ;

Considérant l'arrêté préfectoral du 18 juillet 2016 approuvant le plan de prévention des risques d'inondation Val de Tours-Val de Luynes,

Considérant l'arrêté préfectoral du 14 octobre 2016 prescrivant la révision du PPRI du Val d'Authion,

Considérant l'arrêté préfectoral du 18 janvier 2013 approuvant le plan de prévention des risques technologiques pour l'établissement SOCAGRA,

Considérant l'arrêté préfectoral du 12 juin 2013 approuvant le plan de prévention des risques technologiques pour l'établissement ARCH WATER PRODUCTS ,

Considérant l'arrêté préfectoral du 24 octobre 2016 approuvant le plan de prévention des risques technologiques pour l'établissement DE SANGOSSE JARDIN,

Considérant l'arrêté préfectoral du 20 octobre 2017 approuvant le plan de prévention des risques technologiques pour les établissements PRIMAGAZ-CCMP-GPSPC ,

Considérant l'arrêté préfectoral du 30 septembre 2016 portant création de la commune nouvelle de Côteaux-sur-Loire, par regroupement des communes d'Ingrandes-de-Touraine, Saint Michel-sur-Loire et Saint Patrice, à compter du 1^{er} janvier 2017

Considérant l'arrêté préfectoral du 30 septembre 2016 portant création de la commune nouvelle de Langeais, par regroupement des communes des Essards et de Langeais, à compter du 1^{er} janvier 2017

Considérant l'arrêté préfectoral du 11 septembre 2017 portant création de la commune nouvelle de Tauxigny-Saint-Bauld, par regroupement des communes de Tauxigny et de Saint-Bauld, à compter du 1^{er} janvier 2018,

qui impliquent que soit mise à jour l'information préventive des acquéreurs et locataires ;

Sur proposition de Madame la Directrice de Cabinet,

ARRÊTE

Article 1

L'arrêté préfectoral du 16 novembre 2012 relatif à l'information des acquéreurs et des locataires de biens immobiliers sur les risques naturels et technologiques majeurs et la liste des communes qui lui est annexée sont modifiés.

Article 2

L'obligation d'information prévue au I et II de l'article L.125-5 du code de l'environnement s'applique dans chacune des communes listées en annexe du présent arrêté.

Article 3

Les éléments nécessaires à l'information des acquéreurs et des locataires de biens immobiliers sur les risques naturels et technologiques majeurs sont arrêtés dans un dossier communal d'informations.

Chaque dossier comprend :

- la liste des risques naturels prévisibles et des risques technologiques à prendre en compte,
- la délimitation des zones exposées,
- la nature et, dans la mesure du possible, l'intensité des risques dans chacune des zones exposées,
- les documents auxquels le vendeur ou le bailleur peut se référer,
- le zonage sismique réglementaire attaché à la commune.

Chaque dossier et les documents de référence attachés sont librement consultables en préfecture, sous-préfecture et mairie concernée.

Article 4

La liste des communes et les arrêtés spécifiques à chaque commune sont mis à jour à chaque arrêté modifiant la situation d'une ou plusieurs communes au regard des conditions entraînant l'obligation d'annexer un état des risques naturels et technologiques en application du Code de l'environnement (article R125-25 du code de l'environnement).

Article 6

Une copie du présent arrêté et de la liste des communes visée à l'article 2 est adressée aux maires des communes intéressées.

Une copie du présent arrêté et de la liste des communes est adressée à la chambre départementale des notaires.

Le présent arrêté avec la liste des communes annexée sera affiché dans les mairies de ces communes et publié au recueil des actes administratifs de l'État dans le département.
Une mention de l'arrêté sera insérée dans le journal La Nouvelle République.

Le présent arrêté avec la liste des communes annexée est accessible sur le site Internet des services de l'État en Indre-et-Loire, à l'adresse suivante : <http://www.indre-et-loire.gouv.fr/Politiques-publiques/Risques-naturels-et-technologiques/Informations-acquereurs-et-locataires>

Article 6

Mesdames et Messieurs le secrétaire général de la préfecture, la directrice de cabinet, les sous-préfets, le directeur départemental des Territoires et les maires des communes concernées sont chargés, chacun en ce qui les concerne, de l'application du présent arrêté.

Fait à TOURS, le 23 mai 2018

La Préfète

Signé

Corinne ORZECOWSKI



Préfecture de département

Code postal : 37000

Commune de **TOURS**

Code INSEE: 37261

Fiche communale d'informations sur les risques naturels, miniers et technologiques

pour l'application des I, II de l'article L. 125-5 du Code de l'environnement

1. Fiche communale annexée à l'arrêté préfectoral

n° du 16/11/12 mis à jour le 23/05/18

servitudes

2. Situation de la commune au regard d'un ou plusieurs plans de prévention de risques [PPR]

La commune est située dans le périmètre d'un PPR

2.1		naturels	X	miniers	technologiques	non
	approuvé	date	18/07/16	aléa		inondation

Les documents de référence mentionnés à l'article R125-24 du Code de l'environnement sont :

Dossier du PPR inondation, Val de Tours-Val de Luynes approuvé le 18 juillet 2016 (note de présentation, règlement, documents graphiques)consultable sur Internet * oui

Le règlement de ce PPR intègre des prescriptions de travaux sur l'existant

oui non x

La commune est située dans le périmètre d'un PPR

2.2		naturels	x	miniers	technologiques	non
	prescrit	date	03/10/85	aléa		Mouvements de terrain

Les documents de référence mentionnés à l'article R125-24 du Code de l'environnement sont :

- projet de plan d'exposition aux risques « mouvements de terrain » de novembre 1987consultable sur Internet * oui

3. Situation de la commune au regard du zonage réglementaire pour la prise en compte de la sismicité

en application de l'article R 563-4 du code de l'environnement.

La commune est située dans une zone de sismicité	Forte zone 5	Moyenne zone 4	Modérée zone 3	Faible zone 2 x	Très faible Zone 1 *
--	--------------	----------------	----------------	-----------------	----------------------

* Il n'existe aucune obligation réglementaire pour le niveau 1 de sismicité

Le document de référence mentionné à l'article R125-24 du Code de l'environnement est :

Article D 563-8-1 sur la répartition des communes entre les cinq zones de sismicité

consultable sur Internet * x

pièces jointes

4. Cartographie

extraits de documents ou de dossiers permettant la localisation des immeubles au regard des risques encourus en application de l'article R15-26 du Code de l'environnement

- extrait du zonage réglementaire du PPR inondation Val de Tours-Val de Luynes approuvé le 18 juillet 2016**- copie du zonage du projet de PER mouvements de terrain transmis par le Préfet, le 23 novembre 1987, au Maire de Tours**

5. Arrêtés portant ou ayant porté reconnaissance de l'état de catastrophe naturelle ou technologique

à la date de l'édition de la présente fiche communale

! La liste actualisée des arrêtés est consultable sur le site portail <http://www.georisques.gouv.fr/> dans la rubrique : Descriptif des risques

catastrophes naturelles nombre 20 catastrophes technologiques nombre 0

Date : 23 mai 2018

La préfète d'Indre et Loire

Commune de TOURS

Nature et intensité du risque d'inondation

Les dernières crues catastrophiques de la Loire ayant conduit à des ruptures de digues se sont produites en 1846, 1856 et 1866, elles ont entraîné des ruptures des digues de Loire et du Cher et l'inondation de l'ensemble du Val de coteau à coteau.

En effet, les digues protègent le val des crues fréquentes, mais en cas de crues importantes, elles peuvent être submergées ou subir des phénomènes d'érosion, ces deux phénomènes engendrant leur rupture. En cas de rupture de digue, il se crée localement à l'arrière de la digue, une fosse d'érosion avec affouillement du sol pouvant entraîner la destruction du bâti et la vitesse de l'eau chargée en matériaux entrant dans le val est très important, menaçant les biens et les vies humaines.

Les crues peuvent se reproduire avec une intensité égale voire supérieure. Le niveau de la crue peut notamment être augmenté en cas d'embâcles à l'amont des ponts de la Loire ou du Cher dues à l'accumulation de blocs de glaces, d'arbres ou d'objets divers.

La classification des aléas retenus dans le PPRI Val de Tours-Val de Luynes est la suivante

Hauteur de submersion	Vitesse faible ($V < 0,25\text{m/s}$) à forte ($V < 1\text{m/s}$)	Vitesse Très Forte $V > 1\text{m/s}$ à 4m/s – non quantifiable aux abords de la brèche	Vitesse Très Forte $V > 1\text{m/s}$ ou non quantifiable	Vitesse Très Forte $V > 1\text{m/s}$
Hauteur $H \leq 0,50\text{ m}$	Modéré (aléa « hauteur » faible et moyen – aléa vitesse non différencié)	Très Fort ZDE (Zone de dissipation d'énergie)	Très Fort Zone EP (Écoulement préférentiel)	Très Fort Zone EM (Lit mineur, Lit endigué)
$0,50 < H \leq 1\text{ m}$				
$1\text{ m} < H \leq 2,50\text{ m}$	Fort (aléa « hauteur » fort, aléa vitesse non différencié)			
$H > 2,50\text{ m}$	Très Fort (aléa « hauteur » fort, aléa vitesse non différencié)			

Nota :

- Des vitesses fortes à très fortes sont possibles sur la plus grande partie de la zone inondable, en fonction du lieu de rupture de digue.
- Les zones fréquemment inondables sont désignées par $\rightarrow F+$, $TF+$

Le PPRI définit **trois types de zones** en fonction de la typologie d'occupation du sol :

- des **zones A** non urbanisées, ou peu urbanisées et aménagées correspondant au champ d'expansion des crues, ou au lit mineur ou endigué des cours d'eau
- des **zones B** urbanisées, de moyenne densité (hors centre urbain)

- des **zones C** urbanisées correspondant aux centres-villes ou centres bourgs des communes, caractérisé par leur caractère historique, la densité et la continuité de leur bâti et la mixité des fonctions urbaines.

Le zonage réglementaire issu du croisement des aléas et de la typologie d'occupation du sol est le suivant :

Aléa	Enjeu	Champ d'expansion des crues	Zone urbanisée (hors centre urbain)	Centre Urbain
		A	B	C
ZDE (zone de danger en cas de rupture de digue, appelée zone de dissipation de l'énergie)		A_{ZDE}	B_{ZDE}	C_{ZDE}
TF (aléa Très Fort)		A_{TF}/A_{TF+}	B_{TF}/B_{TF+}	C_{TF}
F (aléa Fort)		A_F/A_{F+}	B_F/B_{F+}	C_F
M (aléa Modéré)		A_M	B_M	C_M
EP (écoulement préférentiel)		A_{EP}	B_{EP}	C_{EP}
EM (lit mineur des cours d'eau, lit endigué de la Loire ou du Cher, partie du lit majeur directement inondable par la Loire ou le Cher)		A_{EM}		

Les dispositions du règlement du PPRI sont proportionnées et modulées selon l'intensité de l'aléa et des enjeux en présence, pour atteindre les objectifs du PPRI.

Les objectifs généraux de la révision du PPRI ont été déclinés zone par zone, et sont les suivants :

- Assurer la sécurité des personnes et réduire la vulnérabilité globale du territoire ;
- Préserver le champ d'expansion des crues et la capacité d'écoulement et de vidange du val ;
- Réduire la vulnérabilité des constructions existantes ;
- Ne pas augmenter significativement la population vulnérable ;
- Améliorer la résilience des territoires (retour à la normale après la crise) ;
- Préserver la capacité des espaces derrière les digues permettant la fiabilisation de celles-ci.
- Limiter l'imperméabilisation des sols ;

Annexe à l'arrêté préfectoral du

Commune de TOURS

Nature du risque de mouvements de terrain

Trois grands types de mouvements de terrain ont été mis en évidence sur la commune :

- les effondrements et les affaissements liés à la présence de cavités souterraines artificielles,
- les chutes de blocs et les écroulements de masses rocheuses au niveau des escarpements et des entrées de cavités,
- les glissements de terrain dûs au déplacement de colluvions sur de fortes pentes (très localisés)

Les zones à risque sont localisées le long du coteau nord de la Loire.

Commune de TOURS

Arrêtés de reconnaissance de catastrophe naturelle

Type de catastrophe	Début le	Fin le	Arrêté du	Sur le JO du
Inondations et coulées de boue	08/12/1982	31/12/1982	11/01/1983	13/01/1983
Inondations et coulées de boue	21/06/1983	21/06/1983	15/11/1983	18/11/1983
Affondrement / éboulement de coteaux	29/01/1985	29/01/1985	26/06/1985	10/07/1985
Inondations et coulées de boue	07/05/1988	07/05/1988	02/08/1988	13/08/1988
Mouvements de terrain consécutifs à la sécheresse	01/06/1989	31/12/1989	04/12/1990	15/12/1990
Mouvements de terrain consécutifs à la sécheresse	01/03/1990	30/11/1990	12/08/1991	30/08/1991
Mouvements de terrain consécutifs à la sécheresse	01/12/1990	31/12/1991	25/01/1993	07/02/1993
Mouvements de terrain consécutifs à la sécheresse	01/01/1992	30/04/1993	27/05/1994	10/06/1994
Inondations et coulées de boue	30/06/1993	30/06/1993	26/10/1993	03/12/1993
Mouvements de terrain consécutifs à la sécheresse	01/06/1995	30/09/1995	03/04/1996	17/04/1996
Mouvements de terrain différentiels consécutifs à la sécheresse et à la réhydratation des sols	01/10/1995	31/08/1996	11/02/1997	23/02/1997
Mouvements de terrain différentiels consécutifs à la sécheresse et à la réhydratation des sols	01/09/1996	31/10/1997	12/06/1998	01/07/1998
Mouvements de terrain différentiels consécutifs à la sécheresse et à la réhydratation des sols	01/11/1997	30/09/1998	19/03/1999	03/04/1999
Effondrements / éboulements	24/04/1998	24/04/1998	22/10/1998	13/11/1998
Inondations, coulées de boue et mouvements de terrain	25/12/1999	29/12/1999	29/12/1999	30/12/1999
Inondations et coulées de boue	08/12/2003	10/12/2003	11/05/2004	23/05/2004
Mouvements de terrain différentiels consécutifs à la sécheresse et à la réhydratation des sols	01/07/2005	30/09/2005	20/02/2008	22/02/2008
Mouvements de terrain différentiels consécutifs à la sécheresse et à la réhydratation des sols	01/04/2011	30/06/2011	11/07/2012	17/07/2012

Mouvements de terrain	02/02/2013	05/02/2013	29/07/2013	02/08/2013
Inondations et coulées de boue	04/06/2016	06/06/2016	26/10/2016	07/12/2016

Mise à jour : 24/11/2017

code INSEE	COMMUNES	PPR naturel prescrit ou révision PPRN prescrite	PER Doc. valant PPR naturel prescrit	PPR naturel approuvé	PER Doc. valant PPR naturel	Zonage sismique	PPR T (technologique) prescrit	PPR T approuvé
37233	ST-PIERRE-DES-CORPS			I		2		
37234	ST-QUENTIN-SUR-INDROIS					2		
37236	ST-REGLE					1		
37237	ST-ROCH					2		
37238	ST-SENOCH					2		
37241	SAVIGNE-SUR-LATHAN					2		
37242	SAVIGNY-EN-VERON			I		2		
37243	SAVONNIERES			I		2		
37244	SAZILLY			I		2		
37246	SENNEVIERES					2		
37247	SEPMES					2		
37248	SEUILLY		Mvt			2		
37250	SORIGNY					2		
37253	SUBLAINES					2		
37254	TAUXIGNY-SAINT-BAULD					2		
37255	TAVANT			I		2		
37256	THENEUIL			I		2		
37257	THILOUZE					2		
37258	THIZAY		Mtv	I		2		
37259	TOURNON-ST-PIERRE					2		
37260	TOUR-SAINT-GELIN (LA)					2		
37261	TOURS		Mvt	I		2		
37262	TROGUES			I		2		
37263	TRUYES			I		2		
37264	VALLERES			I		2		
37265	VARENNES					2		
37266	VEIGNE			I		2		
37267	VERETZ			I		2		
37268	VERNEUIL-LE-CHATEAU					2		
37269	VERNEUIL-SUR-INDRE			I		2		
37270	VERNOU-SUR-BRENNE			I		1		
37271	VILLAINES-LES-ROCHERS					2		
37272	VILLANDRY			I		2		
37273	VILLE-AUX-DAMES (LA)			I		2		
37275	VILLEDOMAIN					2		
37276	VILLEDOMER					1		
37277	VILLELOIN-COULANGE					2		
37278	VILLEPERDUE					2		
37280	VOU					2		
37281	VOUVRAY			I	Mvt	1		
37282	YZEURES-SUR-CREUSE					2		



Nouveau zonage sismique en Indre-et-Loire

Décret 2010-1255 et 2010-1254 du 22 octobre 2010

PRÉFET
D'INDRE-ET-LOIRE

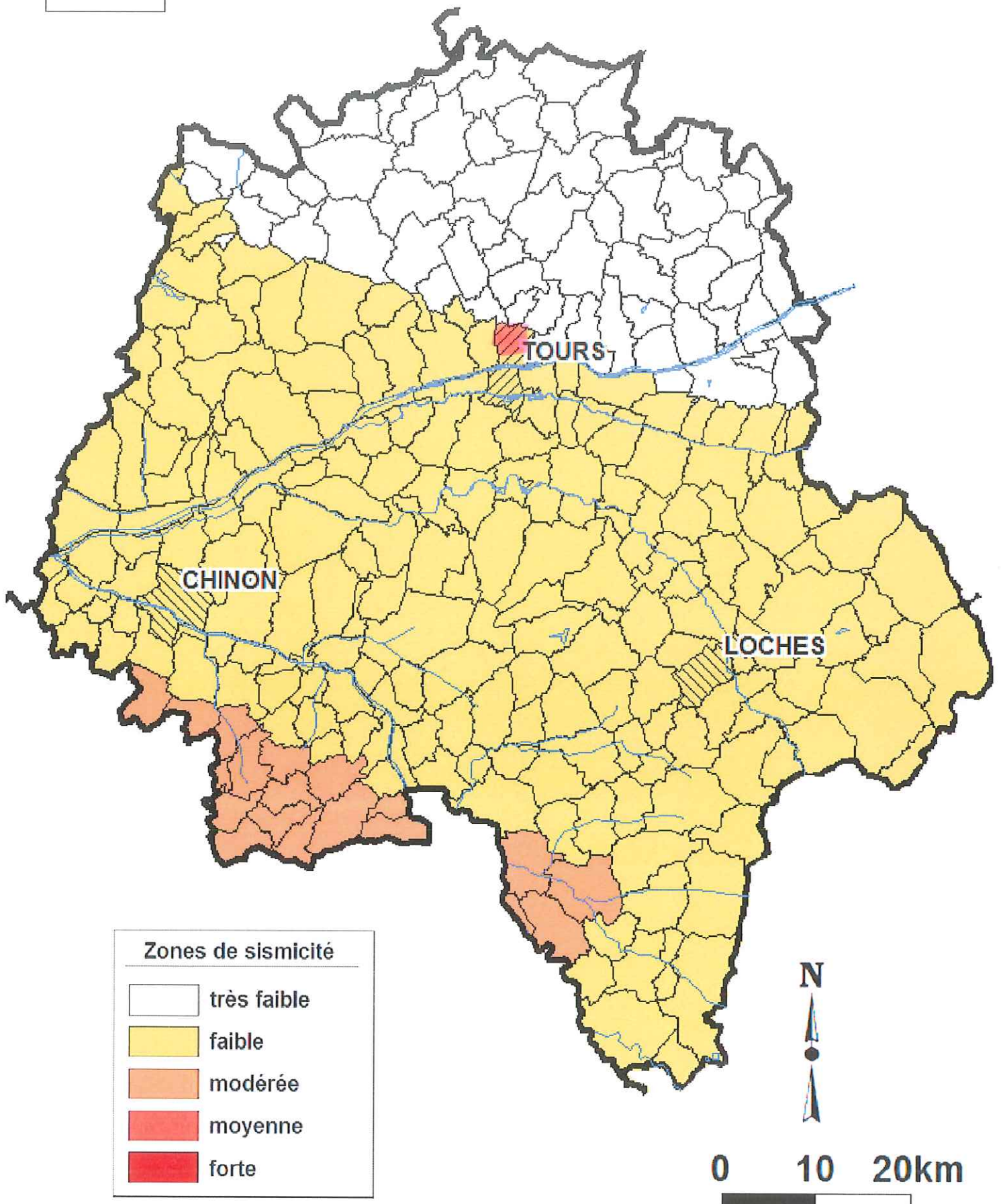

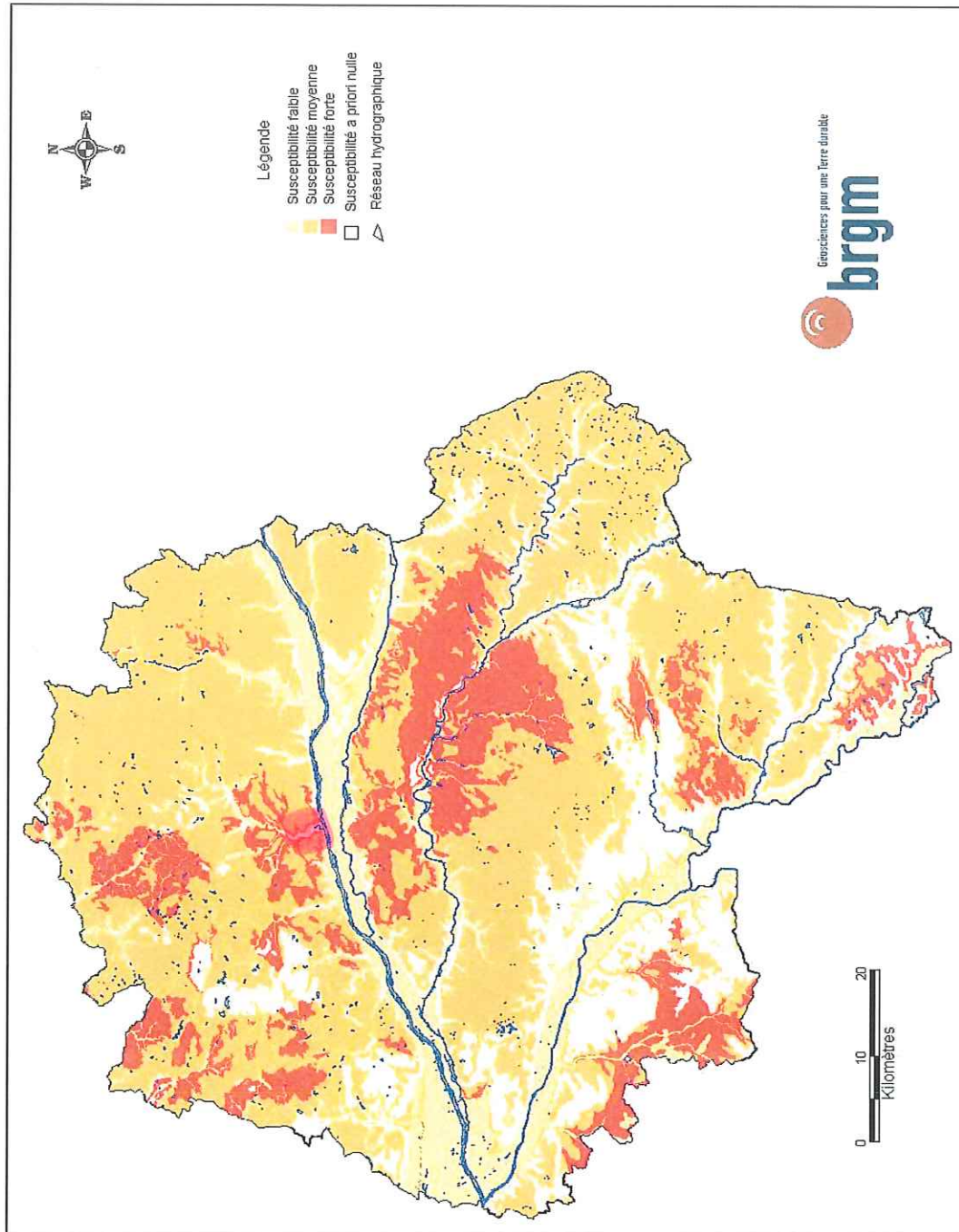

Illustration 12 – Carte de susceptibilité au retrait-gonflement des argiles.

