



# Synthèse Dossier de Diagnostic Technique

Réf. : DIA-AYE50-2205-028



**Propriétaire :** EMP IDF - COMBS LA VILLE GAUGUIN,  
**Adresse du bien :** 32-38 Rue Paul Gauguin, 77380 COMBS LA VILLE  
**Nature du bien :** Appartement  
**Localisation du bien :** Sans objet  
**Numéro de lot :** Sans objet  
**Date du permis de construire :** Après 01/07/1997  
**Date limite de validité :** 17/11/2022  
**Référence client :** COMBS LA VILLE GAUGUIN

## ERPS

Date limite de validité : 17/11/2022

Le nombre de site BASOL est le suivant :

- à moins de 100 mètres autour de l'immeuble : 0
- entre 100 et 500 mètres autour de l'immeuble : 0

Le nombre de site BASIAS est le suivant :

- à moins de 100 mètres autour de l'immeuble : 2
- entre 100 et 500 mètres autour de l'immeuble : 13

Le nombre de sites dont la situation est inconnue est de : 4

## ERP

Date limite de validité : 17/11/2022

Il existe des risques naturels et/ou technologiques pour ce bien :

Mouvement de terrain, ppr Mouvement de terrain prescrit le 11/07/2001 : exposé.

Risque sismique : Zone Très faible

Risque radon : Faible

INFORMATIONS COMPLEMENTAIRES :

Zonage du retrait-gonflement des argiles : Aléa Moyen (1)

Cette fiche de synthèse reprend les conclusions des différents diagnostics réalisés.

Elle est donnée à titre indicatif, seuls des rapports complets avec leurs annexes ont une valeur contractuelle.

\* pour le cas où il est indiqué validité illimitée d'un des diagnostics, un rapport n'est plus valide en cas : de travaux, de changement de réglementation, dans le cas de diagnostic amiante pour les parties concernant des obligations ou recommandations issues des grilles d'évaluation d'état de conservation des matériaux ou produits contenant de l'amiante ainsi que le contenu des dites grilles.



# Les intervenants du dossier

> Propriétaire : EMP IDF - COMBS LA VILLE GAUGUIN,

2 Rue Leday, BP 80630, 80144 ABBEVILLE CEDEX

> Votre cabinet :

5 rue Jean Grandel, 95100 ARGENTEUIL

01 39 98 80 80

> Technicien : Monsieur Jean-Claude AYEL

01 39 98 80 80

jean-claude.ayel@diagamter.com



Monsieur Jean-Claude AYEL  
Diagnosticteur certifié

**Synthèse dossier**  
Réf. : DIA-AYE50-2205-028

## Sommaire

Rapport ERPS	4
Rapport ERP	13
Attestation d'assurance du dossier	29

# ETAT DES RISQUES DE POLLUTION DES SOLS

Etabli selon les informations mises à disposition par les bases de données BASIAS, BASOL et ICPE

N° ERPS : 5761181

Date de création : 18 mai 2022

Réf interne : DIA-AYE50-2205-028

## RÉFÉRENCES DU BIEN

Vendeur : EMP IDF - COMBS LA VILLE GAUGUIN,

Acquéreur : - non communiqué

Adresse du bien :

32-38 Rue Paul Gauguin  
77380 Combs-la-Ville

Latitude : 48.66223°

Longitude : 2.56763°

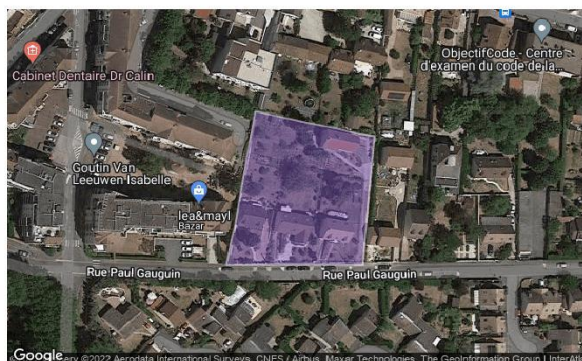

### Références cadastrales

Section	Numéro	Surface
0A	3924	737 m <sup>2</sup>
0A	3925	39 m <sup>2</sup>
0A	3926	767 m <sup>2</sup>
0A	5295	726 m <sup>2</sup>
0A	5296	1216 m <sup>2</sup>
	Total	3485 m <sup>2</sup>

## SYNTHÈSE

Sites \ Périmètres	100 m autour de l'immeuble	Entre 100m et 500m autour de l'immeuble
Nombre de Sites BASOL*	0	0
Nombre de Sites BASIAS**	2	13
Nombre de Sites ICPE***	0	0
<b>Total</b>	<b>2</b>	<b>13</b>

\* BASOL : Base de données sur les sites et sols pollués (ou potentiellement pollués) appelant une action des pouvoirs publics, à titre préventif ou curatif.

\*\* BASIAS : Base de données d'Anciens Sites Industriels et Activités de Service. Il faut souligner que l'inscription d'un site dans la banque de données BASIAS ne préjuge pas d'une éventuelle pollution à son endroit.

\*\*\* ICPE : Base de données des installations classées soumises à autorisation ou enregistrement et/ou régime particulier (SEVESO, IED ...).

## SOMMAIRE

Localisation des sites situés à moins de 100m de l'immeuble .....	3
Inventaire historique des sites BASOL situés à moins de 100m de l'immeuble .....	4
Inventaire historique des sites BASIAS situés à moins de 100m de l'immeuble .....	4
Inventaire historique des sites ICPE situés à moins de 100m de l'immeuble.....	4
Localisation des sites situés à plus de 100m et à moins de 500m de l'immeuble.....	5
Inventaire historique de sites BASOL situés à plus de 100m et à moins de 500m de l'immeuble .....	6
Inventaire historique de sites BASIAS situés à plus de 100m et à moins de 500m de l'immeuble .....	6
Inventaire historique de sites ICPE situés à plus de 100m et à moins de 500m de l'immeuble.....	7
Sites non localisables .....	8
Conclusions .....	8

Notice complémentaire .....9

### LOCALISATION DES SITES SITUÉS À MOINS DE 100M DE L'IMMEUBLE

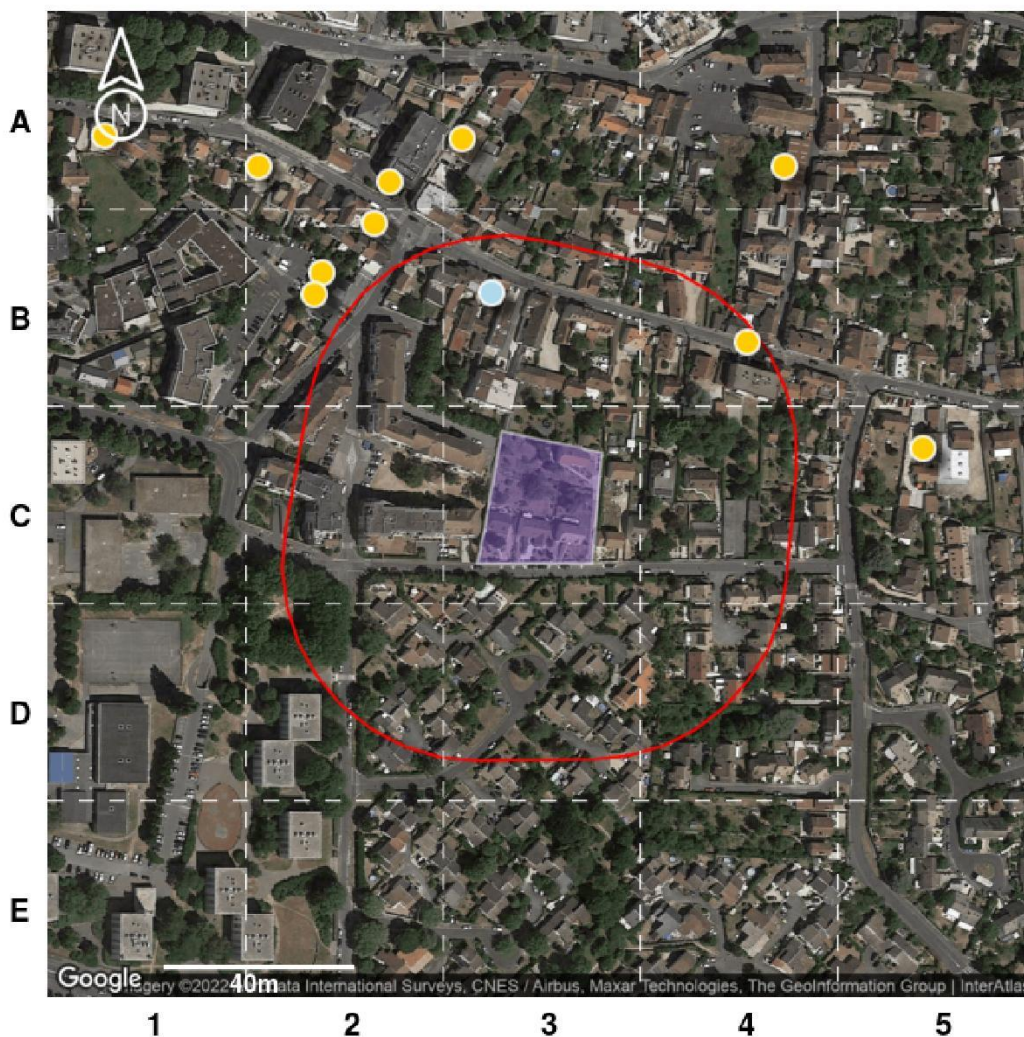

**Légende :**

- Emprise de l'immeuble
- 100 m autour de l'immeuble

Type de site	Etat du site		
	En activité	Cessation	Inconnu
Basias (Ancien site industriel ou activité de service)			
ICPE (Installation Classée pour la Protection de l'Environnement)			
Basol (Site ou sol pollué ou potentiellement pollué)			

**Notice de lecture :**

Chaque cercle, triangle ou carré représente la localisation d'un site, sol pollué ou potentiellement pollué. Pour connaître les détails d'un de ces sites, identifiez la dalle dans laquelle se trouve le cercle ou le triangle (A1, A2, C2, etc.) et reportez-vous au tableau d'inventaire qui suit.

## INVENTAIRE HISTORIQUE DES **SITES BASOL** SITUÉS À MOINS DE 100M DE L'IMMEUBLE



### Tous les sites

Dalle	Nom	Activité	Adresse postale
Aucun			

## INVENTAIRE HISTORIQUE DES **SITES BASIAS** SITUÉS À MOINS DE 100M DE L'IMMEUBLE



### Sites en activité

Dalle	Nom	Activité	Adresse postale
Aucun			



### Sites dont l'état d'occupation est inconnu

Dalle	Nom	Activité	Adresse postale
B4	Station Service - Garage	Entretien et réparation de véhicules automobiles (ou autres) (G45.20), Commerce de gros, de détail, de desserte de carburants en magasin spécialisé (G47.30Z)	38 Rue Sermonoise 77380 Combs-la-Ville



### Sites dont l'activité est terminée

Dalle	Nom	Activité	Adresse postale
B3	Meunier (Ets)	Fabrication de produits métalliques, hors machines et des équipements (C25)	57 Rue Sermonoise 77380 Combs-la-Ville

## INVENTAIRE HISTORIQUE DES **SITES ICPE** SITUÉS À MOINS DE 100M DE L'IMMEUBLE



### Sites en activité

Dalle	Nom	Activité	Adresse postale
Aucun			



### Sites dont l'état d'occupation est inconnu

Dalle	Nom	Activité	Adresse postale
Aucun			



### Sites dont l'activité est terminée



Dalle	Nom	Activité	Adresse postale
Aucun			

Pour chaque tableau, les sites sont classés selon leur distance à l'immeuble du plus proche au plus lointain.

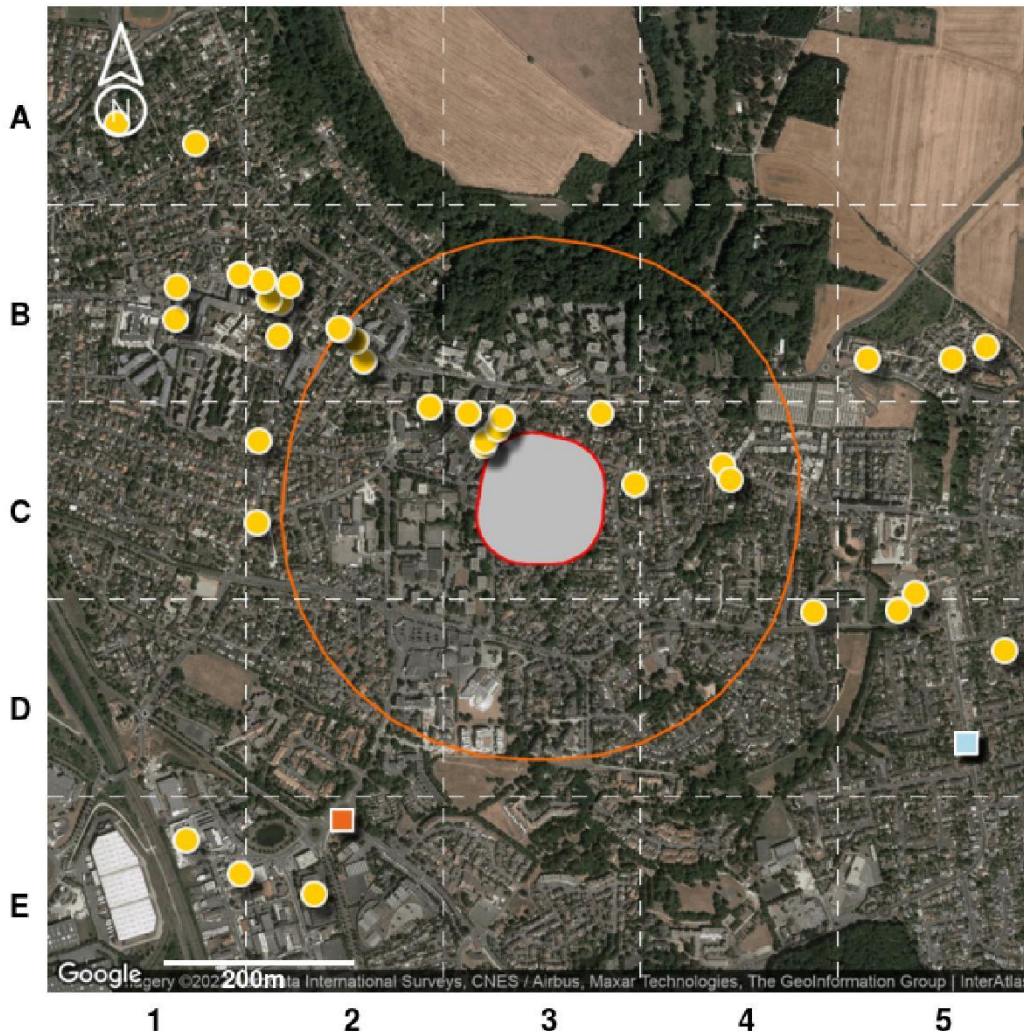
LOCALISATION DES SITES  
SITUÉS À PLUS DE 100M ET À MOINS DE 500M DE L'IMMEUBLE



Légende :

-  Emprise de l'immeuble
-  100 m autour de l'immeuble

Type de site	Etat du site		
	En activité	Cessation	Inconnu
<b>Basias</b> (Ancien site industriel ou activité de service)			
<b>ICPE</b> (Installation Classée pour la Protection de l'Environnement)			
<b>Basol</b> (Site ou sol pollué ou potentiellement pollué)			

Notice de lecture :

Chaque cercle, triangle ou carré représente la localisation d'un site, sol pollué ou potentiellement pollué. Pour connaître les détails d'un de ces sites, identifiez la dalle dans laquelle se trouve le cercle ou le triangle (A1, A2, C2, etc.) et reportez-vous au tableau d'inventaire qui suit.



## INVENTAIRE HISTORIQUE DE **SITES BASOL** SITUÉS À PLUS DE 100M ET À MOINS DE 500M DE L'IMMEUBLE



### Tous les sites

Dalle	Nom	Activité	Adresse postale
Aucun			

## INVENTAIRE HISTORIQUE DE **SITES BASIAS** SITUÉS À PLUS DE 100M ET À MOINS DE 500M DE L'IMMEUBLE



### Sites en activité

Dalle	Nom	Activité	Adresse postale
Aucun			



### Sites dont l'état d'occupation est inconnu

Dalle	Nom	Activité	Adresse postale
C3	Melot	Forge, emboutissage, matricage, découpage, métallurgie des poudres (C25.50A)	6A Rue de la Grande Ferme 77380 Combs-la-Ville
C3	Sgib	Stockage de produits chimiques (minéraux, organiques, ...) (V89.01Z)	75Bis Rue Sermonoise 77380 Combs-la-Ville
C3	Meunier (Ets)	Fabrication de produits métalliques, hors machines et des équipements (C25)	67 Rue Sermonoise 77380 Combs-la-Ville
C3	Bourgeois (Serge)	Dépôt de liquides inflammables (D.L.I.) (V89.03Z)	70 Rue Sermonoise 77380 Combs-la-Ville
C3	Philmar (Ets)	Mécanique industrielle (C25.62B)	15 Rue Sermonoise 77380 Combs-la-Ville
C3	Major J.	Garages, ateliers, mécanique et soudure (G45.21A), Forge, emboutissage, matricage, découpage, métallurgie des poudres (C25.50A)	13 Rue Saint-Jacques 77380 Combs-la-Ville
C3	Meunier (Roger)	Mécanique industrielle (C25.62B)	79 Rue Sermonoise 77380 Combs-la-Ville
C2	Gentais (Guy)	Blanchisserie-teinturerie (S96.01)	91Bis Rue Sermonoise 77380 Combs-la-Ville
C4	Millet (Ets), Ex. Watter Camps	Garages, ateliers, mécanique et soudure (G45.21A), Commerce de gros, de détail, de desserte de carburants en magasin spécialisé (G47.30Z)	2 Rue Sermonoise 77380 Combs-la-Ville
C4	Letellier (Garage)	Carrosserie, peinture (G45.21B)	61 Rue du Chêne 77380 Combs-la-Ville
B2	Giloupe et Fils	Dépôt de liquides inflammables (D.L.I.) (V89.03Z)	77 Rue Sommeville 77380 Combs-la-Ville
B2	Bourgeois (Maury)	Dépôt de liquides inflammables (D.L.I.) (V89.03Z)	3 Place de la Fresnaye 77380 Combs-la-Ville
B2	Fusberti (Etablissement G.)	Chaudronnerie, tonnellerie (C25.22Z), Dépôt de liquides inflammables (D.L.I.) (V89.03Z), Traitement et revêtement des métaux (C25.61Z), Garages, ateliers, mécanique et soudure (G45.21A), Commerce de gros, de détail, de desserte de carburants en magasin spécialisé (G47.30Z), Carrosserie, peinture (G45.21B)	68 Rue Sommeville 77380 Combs-la-Ville



### Sites dont l'activité est terminée

Dalle	Nom	Activité	Adresse postale
Aucun			

---

**INVENTAIRE HISTORIQUE DE SITES ICPE**  
**SITUÉS À PLUS DE 100M ET À MOINS DE 500M DE L'IMMEUBLE**

 **Sites en activité**

Dalle	Nom	Activité	Adresse postale
Aucun			

 **Sites dont l'état d'occupation est inconnu**

Dalle	Nom	Activité	Adresse postale
Aucun			

 **Sites dont l'activité est terminée**

Dalle	Nom	Activité	Adresse postale
Aucun			

Pour chaque tableau le classement est établi du plus proche au plus lointain de l'immeuble.

## SITES NON LOCALISABLES

Il est important de savoir que les bases de données utilisées ne sont pas exhaustives, il s'agit d'un inventaire historique de sites pouvant dater pour certains de plusieurs dizaines d'années. Les informations de localisation ne sont pas toujours fournies, il n'est donc pas possible de savoir si ces sites sont à proximité de l'immeuble.

Pour votre information, les sites dont la localisation est inconnue à ce jour pour la commune « Combs-la-Ville » sont dénombrés ci-après :

- 0 site BASOL;
- 0 site BASIAS en activité ;
- 0 site BASIAS dont l'activité est terminée ;
- 4 sites BASIAS dont l'état d'occupation est inconnu ;
- 0 site ICPE en fonctionnement ;
- 0 site ICPE en construction ;
- 0 site ICPE en cessation d'activité ;

## CONCLUSIONS

Selon les informations mises à notre disposition,

La consultation de la base de données BASOL, le 18 mai 2022, n'a pas permis d'identifier de site pollué (ou sol pollué, ou potentiellement pollué) dans un rayon de 500m autour de l'immeuble.

La consultation de la base de données BASIAS, le 18 mai 2022, a permis d'identifier les anciens sites industriels ou activités de service suivants : 2 sites dans un rayon de 100m autour de l'immeuble et 13 sites entre 100m et 500m autour de l'immeuble. 4 anciens sites industriels ou activités de service sont situés dans la commune sans localisation précise.

La consultation de la base de données ICPE, le 18 mai 2022, n'a pas permis d'identifier d'installation classée pour la protection de l'environnement dans un rayon de 500m autour de l'immeuble.

*Le présent Etat des Risques de Pollution des Sols fait uniquement référence à des renseignements connus à ce jour. Il constitue un document d'information sur la proximité d'activités actuelles ou passées polluantes ou potentiellement polluantes et ne peut en aucun cas être considéré comme une autorisation administrative quelconque. Il n'a pas pour objet d'établir un constat de la pollution avérée des sols, de sa nature, de sa dangerosité et des conséquences réglementaires qui en découlent. Par ailleurs, il convient de préciser que les bases de données BASOL et BASIAS ne prétendent pas à l'exhaustivité. Cet état des risques ne constitue en aucun cas un diagnostic de pollution des sols. Seule une visite du site, accompagnée de sondages ou de prélèvements, permet à un expert du domaine d'établir ce diagnostic et de satisfaire, entre autres, au contexte réglementaire des articles L.511-1, L.512-12-1, L.514-20 et L.512-6-1 du code de l'environnement.*

Sophia Antipolis, le 18 mai 2022,

**Minaxia**  
80 Route des Lucioles  
Espaces de Sophia Antipolis  
Bât C  
08560 VALBONNE  
SIRET : 514 061 738 00035  
secretariat@minaxia.fr  
Tél : 04 23 32 41 16 - Fax : 04 23 25 27 40

## NOTICE COMPLEMENTAIRE

### **Que faire en cas de vente d'un terrain concerné par un site BASOL BASIAS ou ICPE ?**

L'information de l'acquéreur est une obligation tant au regard du Code Civil (vice caché) qu'au regard, anciennement de l'article 8.1 de la loi du 19 juillet 1976 relative aux installations classées pour la protection de l'environnement soumises à autorisation, qu'au regard de l'actuel Code de L'environnement (partie Législative), Livre 5 : Prévention des pollutions, des risques et des nuisances, Chapitre IV : Contrôle et contentieux des installations classées, Section 3 : Protection des tiers : Article L514-20 : "Lorsqu'une installation soumise à autorisation ou à enregistrement a été exploitée sur un terrain, le vendeur de ce terrain est tenu d'en informer par écrit l'acheteur ; il l'informe également, pour autant qu'il les connaisse, des dangers ou inconvénients importants qui résultent de l'exploitation. Si le vendeur est l'exploitant de l'installation, il indique également par écrit à l'acheteur si son activité a entraîné la manipulation ou le stockage de substances chimiques ou radioactives. L'acte de vente atteste de l'accomplissement de cette formalité. A défaut, et si une pollution constatée rend le terrain impropre à la destination précisée dans le contrat, dans un délai de deux ans à compter de la découverte de la pollution, l'acheteur a le choix de demander la résolution de la vente ou de se faire restituer une partie du prix; il peut aussi demander la réhabilitation du site aux frais du vendeur, lorsque le coût de cette réhabilitation ne paraît pas disproportionné par rapport au prix de vente. Les notaires doivent veiller à ce que cette information soit respectée. Les conditions de vente sont ensuite librement débattues entre vendeur et acquéreur.

Par ailleurs, il est important de rappeler que depuis le 1er janvier 2018, une nouvelle information a été rendue obligatoire dans les ERP. Ainsi, si l'immeuble est situé dans un secteur d'information sur les sols (SIS), celle-ci est notifiée dans l'ERP. Pour en savoir plus, rdv sur [www.preventimmo.fr/erp](http://www.preventimmo.fr/erp).

### **Quelles sont les conséquences si le site est considéré comme potentiellement pollué ?**

Les risques varient avec la nature et la concentration des polluants présents, la géologie, l'hydrogéologie et surtout avec le type d'usage du sol. La présence d'un polluant dans un sol n'induit pas nécessairement un risque pour les personnes vivant sur le site ou à proximité. Sans changement d'usage, les risques ne peuvent guère aller qu'en décroissant avec le temps en raison de la dilution, de la dégradation physico-chimique ou biologique et de la fixation des polluants dans certaines phases du sol. Ce phénomène est dénommé : atténuation naturelle. Pour un site vieux de plus de vingt ans, les impacts ne sont en général plus susceptibles d'apparaître qu'à l'occasion d'un changement d'usage tel que construction d'une nouvelle usine, d'une école ou d'un lotissement sur un ancien site industriel ou une ancienne décharge. **Ainsi, s'il y a un changement d'usage ou projet de construction sur un terrain nu concerné par un risque de pollution des sols, il convient de réaliser un diagnostic de pollution des sols.**

*Lorsqu'un maître d'ouvrage est à l'origine d'un changement d'usage dans les conditions définies par l'article L. 556-1, il définit, le cas échéant sur la base d'une étude de sols comprenant les éléments mentionnés à l'article R. 556-2, les éventuelles mesures de gestion de la pollution des sols, y compris les eaux souterraines, qui permettent d'assurer la compatibilité entre l'état des sols et la protection des intérêts mentionnés au premier alinéa de l'article L. 556-1, au regard du nouvel usage projeté.*

### **Qui peut faire ces évaluations de risques ?**

Il existe en France de nombreux bureaux d'études et de sociétés susceptibles de réaliser de telles études. Ils sont réunis, pour une majorité d'entre eux, dans une union professionnelle, l'Union Professionnelle des Entreprises de Dépollution de Sites (UPDS).

## Etat des Risques et Pollutions

En application des articles L125-5 à 7 et R125-26 du code de l'environnement.

Référence : DIA-AYE50-2205-028

Réalisé par Jean-Claude AYEL

Pour le compte de LE BON DIAGNOSTIC

Date de réalisation : 18 mai 2022 (Valable 6 mois)

Selon les informations mises à disposition par arrêté préfectoral :

N° D77-2021-06-30-0020 du 30 juin 2021.

### REFERENCES DU BIEN

#### Adresse du bien

32-38 Rue Paul Gauguin

77380 Combs-la-Ville

Parcelle(s) saisie(s):

0A3924, 0A3925, 0A3926, 0A5295, 0A5296

Vendeur

EMP IDF - COMBS LA VILLE GAUGUIN,



### SYNTHESES

A ce jour, la commune est soumise à l'obligation d'Information Acquéreur Locataire (IAL). Une déclaration de sinistre indemnisé est nécessaire.

Etat des Risques et Pollutions (ERP)						
Votre commune				Votre immeuble		
Type	Nature du risque	Etat de la procédure	Date	Concerné	Travaux	Réf.
PPRn	Mouvement de terrain Sécheresse et réhydratation -...	prescrit	11/07/2001	oui	non	p.3
PPRn	Inondation	approuvé	18/06/2012	non	non	p.4
SIS <sup>(1)</sup>	Pollution des sols	approuvé	22/10/2021	non	-	p.4
Zonage de sismicité : 1 - Très faible <sup>(2)</sup>				non	-	-
Zonage du potentiel radon : 1 - Faible <sup>(3)</sup>				non	-	-

Etat des risques approfondi (Attestation Argiles / ENSA / ERPS)	Concerné	Détails
Zonage du retrait-gonflement des argiles	Oui	Aléa Moyen
Plan d'Exposition au Bruit <sup>(4)</sup>	Non	-
Basias, Basol, Icpe	Oui	15 sites* à - de 500 mètres

\*ce chiffre ne comprend pas les sites non localisés de la commune.

(1) Secteur d'information sur les Sols.







(2) Zonage sismique de la France d'après l'annexe des articles R563-1 à 8 du Code de l'Environnement modifiés par les Décrets n°2010-1254 et n°2010-1255 du 22 octobre 2010 ainsi que par l'Arrêté du 22 octobre 2010 (nouvelles règles de construction parasismique - EUROCODE 8).

(3) Situation de l'immeuble au regard des zones à potentiel radon du territoire français définies à l'article R.1333-29 du code de la santé publique modifié par le Décret n°2018-434 du 4 juin 2018, délimitées par l'Arrêté interministériel du 27 juin 2018.

(4) Information cartographique consultable en mairie et en ligne à l'adresse suivante : <https://www.geoportail.gouv.fr/donnees/plan-dexposition-au-bruit-peb>

**Attention, les informations contenues dans le second tableau de synthèse ci-dessus sont données à titre informatif. Pour plus de détails vous pouvez commander un Etat des risques approfondi.**

Attention, les informations contenues dans ce tableau de synthèse sont données à titre informatif et ne sont pas détaillées dans ce document.

Etat des risques complémentaires (Géorisques)			
	Risques	Concerné	Détails
 Inondation	TRI : Territoire à Risque important d'Inondation	Non	-
	AZI : Atlas des Zones Inondables	Oui	Présence d'un AZI sur la commune sans plus d'informations sur l'exposition du bien.
	PAPI : Programmes d'actions de Prévention des Inondations	Oui	Présence d'un PAPI sur la commune sans plus d'informations sur l'exposition du bien.
	Remontées de nappes	Oui	Zones potentiellement sujettes aux inondations de cave, fiabilité MOYENNE (dans un rayon de 500 mètres).
	 Installation nucléaire	Non	-
	 Mouvement de terrain	Non	-
 Pollution des sols, des eaux ou de l'air	BASOL : Sites pollués ou potentiellement pollués	Non	-
	BASIAS : Sites industriels et activités de service	Oui	Le bien se situe dans un rayon de 500 mètres d'un ou plusieurs sites identifiés.
	ICPE : Installations industrielles	Oui	Le bien se situe dans un rayon de 1000 mètres d'une ou plusieurs installations identifiées.
	 Cavités souterraines	Non	-
	 Canalisation TMD	Oui	Le bien se situe dans une zone tampon de 1000 mètres autour d'une canalisation.

## SOMMAIRE

Synthèses.....	1
Imprimé officiel.....	5
Localisation sur cartographie des risques.....	6
Procédures ne concernant pas l'immeuble.....	7
Déclaration de sinistres indemnisés.....	9
Prescriptions de travaux, Documents de référence, Conclusions.....	10
Annexes.....	11



## Etat des Risques et Pollutions

aléas naturels, miniers ou technologiques, sismicité, potentiel radon et pollution des sols

en application des articles L.125-5 à 7, R.125-26, R.563-4 et D.563-8-1 du Code de l'environnement et de l'article L.174-5 du nouveau Code minier

### 1. Cet état, relatif aux obligations, interdictions, servitudes et prescriptions définies vis-à-vis des risques naturels, miniers ou technologiques concernant l'immeuble, est établi sur la base des informations mises à disposition par arrêté préfectoral

n° **D77-2021-06-30-0020** du **30/06/2021**

#### Situation du bien immobilier (bâti ou non bâti)

Document réalisé le : **18/05/2022**

#### 2. Adresse

Parcelle(s) : 0A3924, 0A3925, 0A3926, 0A5295, 0A5296

32-38 Rue Paul Gauguin 77380 Combs-la-Ville

#### 3. Situation de l'immeuble au regard de plans de prévention des risques naturels [PPRn]

L'immeuble est situé dans le périmètre d'un PPRn

prescrit  oui  non

L'immeuble est situé dans le périmètre d'un PPRn

appliqué par anticipation  oui  non

L'immeuble est situé dans le périmètre d'un PPRn

approuvé  oui  non

Les risques naturels pris en compte sont liés à :

(les risques grisés ne font pas l'objet d'une procédure PPR sur la commune)

Inondation  Crue torrentielle  Remontée de nappe  Submersion marine  Avalanche   
Mouvement de terrain  Mvt terrain-Sécheresse  Séisme  Cyclone  Eruption volcanique   
Feu de forêt  autre

L'immeuble est concerné par des prescriptions de travaux dans le règlement du ou des PPRn  oui  non

si oui, les travaux prescrits par le règlement du PPR naturel ont été réalisés  oui  non

#### 4. Situation de l'immeuble au regard de plans de prévention des risques miniers [PPRm]

L'immeuble est situé dans le périmètre d'un PPRm

prescrit  oui  non

L'immeuble est situé dans le périmètre d'un PPRm

appliqué par anticipation  oui  non

L'immeuble est situé dans le périmètre d'un PPRm

approuvé  oui  non

Les risques miniers pris en compte sont liés à :

(les risques grisés ne font pas l'objet d'une procédure PPR sur la commune)

Risque miniers  Affaissement  Effondrement  Tassement  Emission de gaz   
Pollution des sols  Pollution des eaux  autre

L'immeuble est concerné par des prescriptions de travaux dans le règlement du ou des PPRm  oui  non

si oui, les travaux prescrits par le règlement du PPR miniers ont été réalisés  oui  non

#### 5. Situation de l'immeuble au regard de plans de prévention des risques technologiques [PPRt]

L'immeuble est situé dans le périmètre d'un PPRt

approuvé  oui  non

L'immeuble est situé dans le périmètre d'un PPRt

prescrit  oui  non

Les risques technologiques pris en compte sont liés à :

(les risques grisés ne font pas l'objet d'une procédure PPR sur la commune)

Risque industriel  Effet thermique  Effet de surpression  Effet toxique  Projection

L'immeuble est situé en secteur d'expropriation ou de délaissement  oui  non

L'immeuble est situé en zone de prescription  oui  non

Si la transaction concerne un logement, les travaux prescrits ont été réalisés  oui  non

Si la transaction ne concerne pas un logement, l'information sur le type de risques auxquels l'immeuble est exposé ainsi que leur gravité, probabilité et cinétique, est jointe à l'acte de vente ou au contrat de location  oui  non

#### 6. Situation de l'immeuble au regard du zonage réglementaire pour la prise en compte de la sismicité

en application des articles R.563-4 et D.563-8-1 du code de l'environnement modifiés par l'Arrêté et les Décrets n°2010-1254 / 2010-1255 du 22 octobre 2010.

L'immeuble est situé dans une commune de sismicité : Forte  Moyenne  Modérée  Faible  Très faible   
zone 5  zone 4  zone 3  zone 2  zone 1

#### 7. Situation de l'immeuble au regard du zonage réglementaire pour la prise en compte du potentiel radon

en application des articles R.125-23 du code de l'environnement et R.1333-29 du code de la santé publique, modifiés par le Décret n°2018-434 du 4 juin 2018

L'immeuble se situe dans une Zone à Potentiel Radon : Significatif  Faible avec facteur de transfert  Faible   
zone 3  zone 2  zone 1

#### 8. Information relative aux sinistres indemnisés par l'assurance suite à une catastrophe naturelle

L'information est mentionnée dans l'acte authentique constatant la réalisation de la vente  oui  non

#### 9. Situation de l'immeuble au regard de la pollution des sols

L'immeuble est situé dans un Secteur d'Information sur les Sols (SIS)  oui  non

Selon les informations mises à disposition par l'arrêté préfectoral 2021-54/DCSE/BPE/IC du 22/10/2021 portant création des SIS dans le département

#### Parties concernées

Vendeur **EMP IDF - COMBS LA VILLE GAUGUIN,** à \_\_\_\_\_ le \_\_\_\_\_  
Acquéreur \_\_\_\_\_ à \_\_\_\_\_ le \_\_\_\_\_

Attention ! SIS n'impliquent pas d'obligation ou d'interdiction réglementaire particulière, les aléas connus ou prévisibles qui peuvent être signalés dans les divers documents d'information préventive et concerner le bien immobilier, ne sont pas mentionnés par cet état.

## Mouvement de terrain

PPRn Sécheresse et réhydratation - Tassements différentiels,  
prescrit le 11/07/2001

## Concerné\*

\* L'immeuble est situé dans le périmètre d'une zone à risques

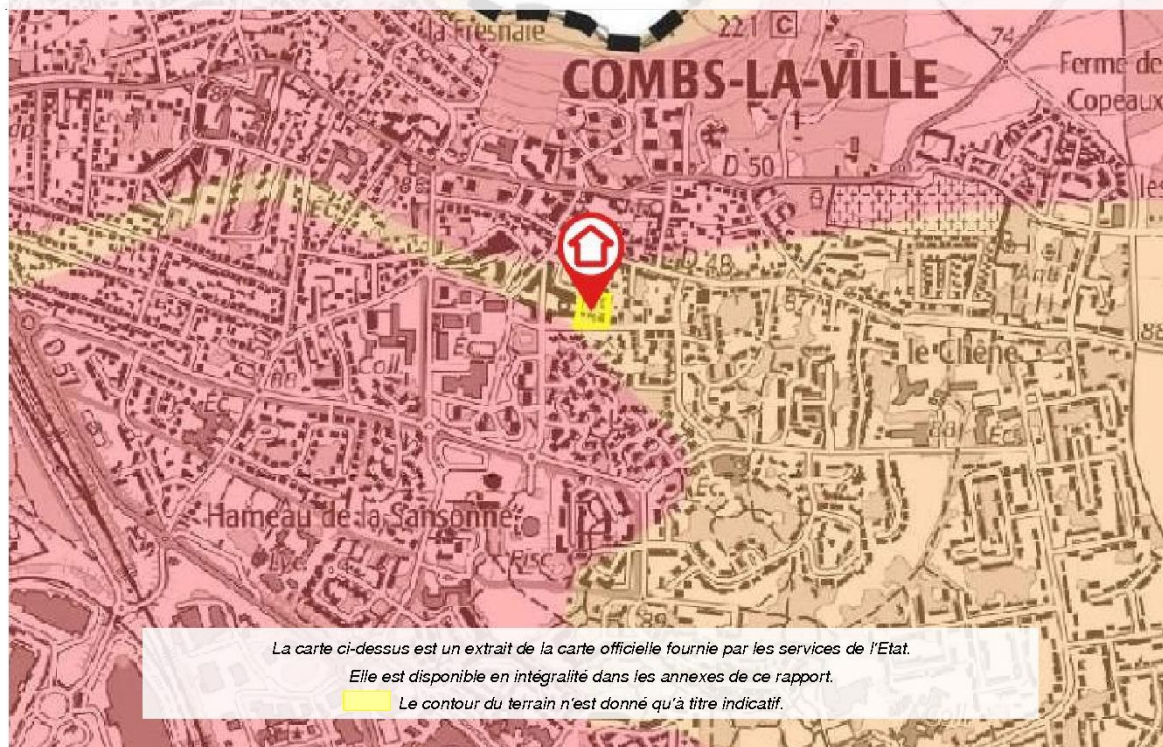

## Cartographies ne concernant pas l'immeuble

*Au regard de sa position géographique, l'immeuble n'est pas concerné par :*

Le PPRn Inondation, approuvé le 18/06/2012

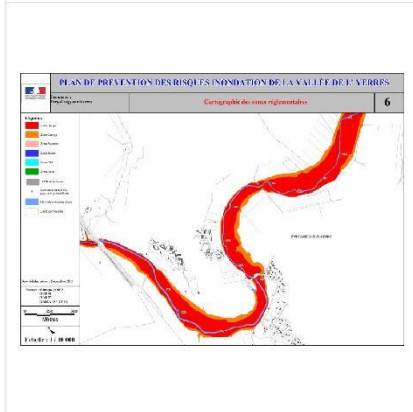
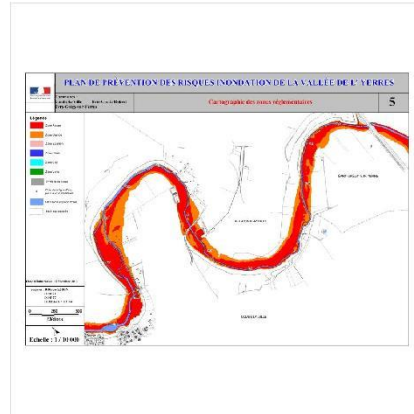
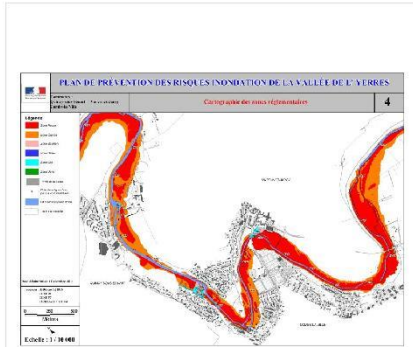

Le SIS Pollution des sols, approuvé le 22/10/2021

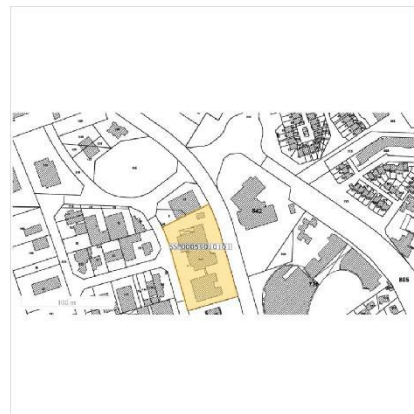
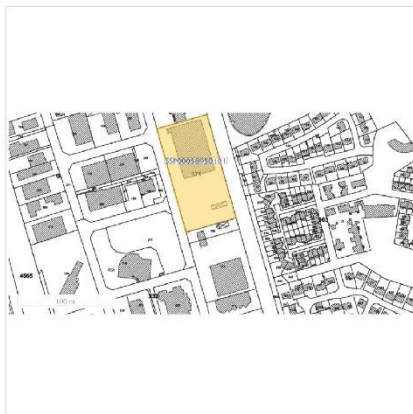

SIS Pollution des sols, approuvé le 22/10/2021 (suite)

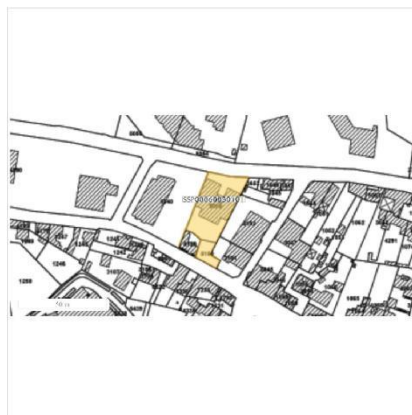

## Déclaration de sinistres indemnisés

### en application des articles L 125-5 et R125-26 du Code de l'environnement

Si, à votre connaissance, l'immeuble a fait l'objet d'une indemnisation suite à des dommages consécutifs à des événements ayant eu pour conséquence la publication d'un arrêté de catastrophe naturelle, cochez ci-dessous la case correspondante dans la colonne "Indemnisé".

#### Arrêtés CATNAT sur la commune

Risque	Début	Fin	JO	Indemnisé
Sécheresse et réhydratation - Tassements différentiels	01/07/2020	30/09/2020	09/07/2021	<input type="checkbox"/>
Sécheresse et réhydratation - Tassements différentiels	01/07/2018	30/09/2018	17/07/2019	<input type="checkbox"/>
Par une crue (débordement de cours d'eau) - Par ruissellement et coulée de boue	28/05/2016	05/06/2016	09/06/2016	<input type="checkbox"/>
Sécheresse et réhydratation - Tassements différentiels	01/01/2009	23/09/2009	13/01/2011	<input type="checkbox"/>
Par une crue (débordement de cours d'eau) - Par ruissellement et coulée de boue Par remontées de nappes phréatiques - Mouvement de terrain	25/03/2001	31/03/2001	24/07/2002	<input type="checkbox"/>
Par une crue (débordement de cours d'eau) - Par ruissellement et coulée de boue Mouvement de terrain	25/12/1999	29/12/1999	30/12/1999	<input type="checkbox"/>
Sécheresse et réhydratation - Tassements différentiels	01/01/1997	31/08/1998	05/02/1999	<input type="checkbox"/>
Sécheresse et réhydratation - Tassements différentiels	01/10/1993	31/12/1996	16/11/1997	<input type="checkbox"/>
Sécheresse et réhydratation - Tassements différentiels	01/10/1992	30/09/1993	09/07/1994	<input type="checkbox"/>
Sécheresse et réhydratation - Tassements différentiels	01/01/1991	30/09/1992	07/02/1993	<input type="checkbox"/>
Sécheresse et réhydratation - Tassements différentiels	01/05/1989	31/12/1990	27/12/1991	<input type="checkbox"/>
Par une crue (débordement de cours d'eau) - Par ruissellement et coulée de boue	17/06/1986	17/06/1986	06/09/1986	<input type="checkbox"/>
Par une crue (débordement de cours d'eau) - Par ruissellement et coulée de boue	08/04/1983	10/04/1983	18/05/1983	<input type="checkbox"/>
Par une crue (débordement de cours d'eau) - Par ruissellement et coulée de boue	08/12/1982	31/12/1982	13/01/1983	<input type="checkbox"/>

Pour en savoir plus, chacun peut consulter en préfecture ou en mairie, le dossier départemental sur les risques majeurs, le document d'information communal sur les risques majeurs et, sur internet, le portail dédié à la prévention des risques majeurs : [www.prim.net](http://www.prim.net)

Préfecture : Melun - Seine-et-Marne  
Commune : Combs-la-Ville

**Adresse de l'immeuble :**  
32-38 Rue Paul Gauguin  
Parcelle(s) : 0A3924, 0A3925, 0A3926, 0A5295,  
0A5296  
77380 Combs-la-Ville  
France

Etabli le : \_\_\_\_\_

Vendeur : \_\_\_\_\_  
  
EMP IDF - COMBS LA VILLE GAUGUIN,

Acquéreur : \_\_\_\_\_

## Prescriptions de travaux

Aucune

---

## Documents de référence

Aucun

---

## Conclusions

L'Etat des Risques délivré par LE BON DIAGNOSTIC en date du 18/05/2022 fait apparaître que la commune dans laquelle se trouve le bien fait l'objet d'un arrêté préfectoral n°D77-2021-06-30-0020 en date du 30/06/2021 en matière d'obligation d'Information Acquéreur Locataire sur les Risques Naturels, Miniers et Technologiques.

Selon les informations mises à disposition dans le Dossier Communal d'Information, le BIEN est ainsi concerné par :

- Le risque Mouvement de terrain Sécheresse et réhydratation - Tassements différentiels et par le PPRn Mouvement de terrain prescrit le 11/07/2001

A ce jour, aucun règlement ne permet de statuer sur la présence ou non de prescriptions de travaux pour ce PPR.

---

## Sommaire des annexes

> Arrêté Préfectoral n° D77-2021-06-30-0020 du 30 juin 2021

> Cartographies :

- Cartographie réglementaire du PPRn Sécheresse et réhydratation - Tassements différentiels, prescrit le 11/07/2001
- Cartographie réglementaire de la sismicité

*A titre indicatif, ces pièces sont jointes au présent rapport.*

DIRECTION DEPARTEMENTALE DES TERRITOIRES

D77-2021-06-30-00020

ARP2021DDTSEPR-132-COMBS LA VILLE



# PRÉFET DE SEINE-ET-MARNE

*Liberté  
Égalité  
Fraternité*

**Le préfet de Seine-et-Marne  
Officier de la Légion d'Honneur,**

**Arrêté n° 2021/DDT/SEPR/132  
mettant à jour la liste des risques à prendre en compte sur le territoire  
de la commune de Combs-la-Ville et les documents à consulter pour  
l'information des acquéreurs et des locataires de biens immobiliers sur  
les risques naturels et technologiques majeurs**

**VU** le Code général des collectivités territoriales ;

**VU** le Code de l'environnement et notamment ses articles L.125-5 et R.125-23 à R.125-27 relatifs à l'information des acquéreurs et des locataires de biens immobiliers sur les risques naturels et technologiques majeurs ainsi que ses articles L.563-1 et R.563-1 à R.563-8-1 relatifs à la prévention du risque sismique ;

**VU** la Loi ELAN 2018-1021 du 23 novembre 2018 portant évolution du logement, de l'aménagement et du numérique et notamment l'article 68 créant la sous-section 2 « prévention des risques de mouvement de terrain différentiel consécutif à la sécheresse et à la réhydratation des sols » dans le Code de la construction et de l'habitation (articles L.112-20 à L112-25) ;

**VU** le décret n°2019-495 du 22 mai 2019 relatif à la prévention des risques mouvement de terrain différentiel consécutif à la sécheresse et à la réhydratation des sols argileux ;

**VU** le décret n°2004-374 du 29 avril 2004 relatif aux pouvoirs des préfets, à l'organisation et à l'action des services de l'État dans les régions et départements

**VU** le décret du président de la République en date du 15 janvier 2020 portant nomination de monsieur Thierry COUDERT Préfet de Seine-et-Marne (hors classe) ;

**VU** le décret du président de la République en date du 14 mai 2019, portant nomination de monsieur Cyrille LE VELY, sous-préfet et secrétaire général de la préfecture de Seine-et-Marne (classe fonctionnelle II) ;

**VU** l'arrêté préfectoral n° 21/BC/055 en date du 31 mai 2021 donnant délégation de signature à Monsieur Jean-Pascal BEZY, directeur départemental des territoires de Seine-et-Marne par intérim à compter du 1<sup>er</sup> juin 2021 ;

**VU** l'arrêté préfectoral 2021/DDT/SAJ/005 en date du 02 juin 2021, portant subdélégation de signature à Monsieur Laurent BEDU, ingénieur en chef des ponts, des eaux et des forêts, adjoint au directeur ;

**VU** l'arrêté préfectoral 06/DAIDD/ENV n° 001 du 03 février 2006 déterminant la liste des communes pour lesquelles l'information sur les risques naturels et technologiques majeurs doit être délivrée aux acquéreurs et locataires de biens immobiliers, mis à jour par les arrêtés préfectoraux 06/DAIDD/ENV n° 189 du 11 juillet 2006, 06/DAIDD/ENV n° 195 du 28 août 2006, 07/DAIDD/ENV n° 11 du 06 mars 2007, 07/DAIDD/ENV n° 106 du 19 novembre 2007, 2009/DDEA/SEPR n°51 du 19 février 2009, 2009/DDEA/SEPR n° 583 du 22 octobre 2009, 2010/DDEA/SEPR n° 18 du 04 février 2010, 2010/DDEA/SEPR n° 127 du 12 mai 2010, 2010/DDT/SEPR n° 430



du 24 décembre 2010, 2011/DDT/SEPR n° 17 du 11 avril 2011, 2011/DDT/SEPR n° 234 du 13 mai 2011, 2011/DDT/SEPR n° 444 du 17 novembre 2011, 2011/DDT/SEPR n°480 du 08 décembre 2011, 2012/DDT/SEPR n°485 du 22 août 2012, 2012/DDT/SEPR n° 587 du 06 novembre 2012, 2013/DDT/SEPR n°7 du 04 février 2013, 2013/DDT/SEPR n°59 du 18 mars 2013, 2013/DDT/SEPR n°234 du 12 juin 2013, 2013/DDT/SEPR n°358 du 14 octobre 2013, 2013/DDT/SEPR n°476 du 16 décembre 2013, 2014/DDT/SEPR n°40 du 26 février 2014, 2015/DDT/SEPR n°197 du 18 septembre 2015, 2015/DDT/SEPR n°229 du 05 novembre 2015, 2018/DDT/SEPR n°142 du 05 juin 2018, 2018/DDT/SEPR/268 du 11 décembre 2018 et 2019/DDT/SEPR-14 du 1<sup>er</sup> février 2019 ;

**VU** l'arrêté préfectoral 2012/DDT/SEPR/509 du 22 août 2012 mettant à jour la liste des risques à prendre en compte sur le territoire de la commune de Combs-la-Ville et les documents à consulter pour l'information des acquéreurs et des locataires de biens immobiliers sur les risques naturels et technologiques majeurs ;

**VU** l'arrêté du 22 juillet 2020 définissant le contenu des études géotechniques à réaliser dans les zones exposées au phénomène de mouvement de terrain différentiel consécutif à la sécheresse et à la réhydratation des sols (JO du 6 août 2020) ;

**VU** l'arrêté du 22 juillet 2020 relatif aux techniques particulières de construction dans les zones exposées au phénomène de mouvement de terrain différentiel consécutif à la sécheresse et à la réhydratation des sols (JO du 05 août 2020) ;

**VU** l'arrêté du 22 juillet 2020 définissant les zones exposées au phénomène de mouvement de terrain différentiel consécutif à la sécheresse et à la réhydratation des sols argileux (JO des 9 et 15 août 2020) ;

**CONSIDÉRANT** la carte des zones exposées au phénomène de mouvement de terrain différentiel consécutif à la sécheresse et à la réhydratation des sols mise à jour et approuvée le 22 juillet 2020 ;

Sur proposition du secrétaire général de la préfecture et du directeur départemental des territoires de Seine-et-Marne ;

## ARRÊTE

**Article premier** : La commune de Combs-la-Ville est exposée aux risques naturels prévisibles de mouvements de terrain différentiels liés au phénomène de retrait-gonflement des argiles (aléa sécheresse), d'inondation et sismique.

Le dossier communal d'information annexé à l'arrêté préfectoral 2012/DDT/SEPR n°509 du 22 août 2012 est remplacé par le dossier communal d'information annexé au présent arrêté.

**Article 2** : La liste des arrêtés portant reconnaissance de l'état de catastrophe naturelle est consultable sur le site internet : <https://www.georisques.gouv.fr/mes-risques/connaitre-les-risques-pres-de-chez-moi/>

**Article 3** : Les éléments nécessaires aux vendeurs et aux bailleurs pour l'établissement de l'état des risques naturels et technologiques utile à l'information des acquéreurs et des locataires de biens immobiliers sont consignés dans un dossier communal d'information annexé au présent arrêté comprenant :

- une fiche synthétique précisant la nature ainsi que l'intensité des risques auxquels la commune est exposée et mentionnant les documents de référence auxquels le vendeur ou le bailleur peut se référer ;
- une carte départementale spécifique au risque sismique ;
- des documents cartographiques délimitant les zones exposées aux risques d'inondation et retrait-gonflement des argiles sur le territoire communal.

L'ensemble du dossier communal d'information est consultable en mairie.

**Article 4** : Le présent arrêté sera notifié au maire de la commune de Combs-la-Ville et au président de la chambre départementale des notaires.

Le présent arrêté sera affiché en mairie de Combs-la-Ville

Le présent arrêté ainsi que ses modalités de consultation feront l'objet d'une mention dans le journal « Le Parisien ».

Il est également accessible sur le site internet des services de l'État en Seine-et-Marne :

Site internet / Rubrique Information des Acquéreurs et des Locataires

**Article 5** : Le secrétaire général de la préfecture de Seine-et-Marne et le maire de la commune Combs-la-Ville, sont chargés, chacun en ce qui le concerne, de l'exécution du présent arrêté qui sera publié au recueil des actes administratifs de la Préfecture de Seine-et-Marne.

Une copie sera adressée à :

- M. le directeur départemental des territoires de Seine-et-Marne

Melun, le 30 juin 2021

Le Préfet,  
Pour le préfet, et par délégation,  
Le directeur départemental des territoires  
adjoint  
Laurent BEDU

Conformément à l'article R.421-1 du code de justice administrative, le présent arrêté peut faire l'objet d'un recours contentieux, dans le délai de deux mois à compter de sa notification, devant le tribunal administratif de Melun. Il peut également faire l'objet d'un recours gracieux auprès de Monsieur le préfet de Seine-et-Marne. Cette démarche interrompt le délai de recours contentieux, ce dernier devant être introduit dans le délai de deux mois suivant une décision implicite ou explicite de l'autorité compétente.

**Information des acquéreurs et locataires sur le risque sécheresse  
Commune de Combs-la-Ville**

Annexe à l'arrêté préfectoral  
2021/DDT/SEPR n°132  
du 30 juin 2021

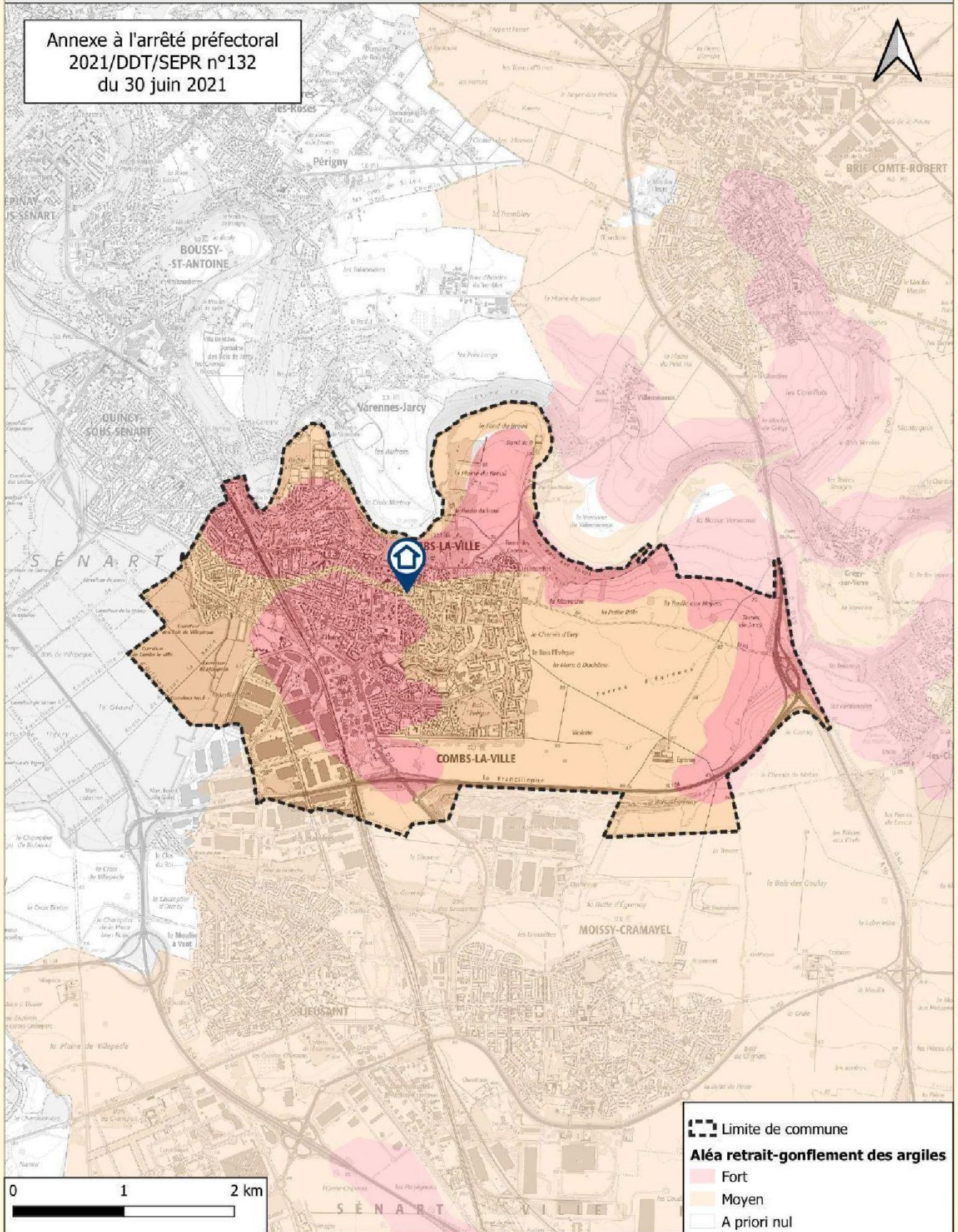

**--- Limite de commune**

**Aléa retrait-gonflement des argiles**

- Fort
- Moyen
- A priori nul



Source des données : DDT 77, BRGM  
Fond cartographique numérique : ©IGN - BD-ADMIN® 2019  
©IGN - SCAN25® 2018

Conception-réalisation : DDT 77/SEPR/PRN/JoA  
Date : 29/06/2021  
Échelle (A3) : 1/31390

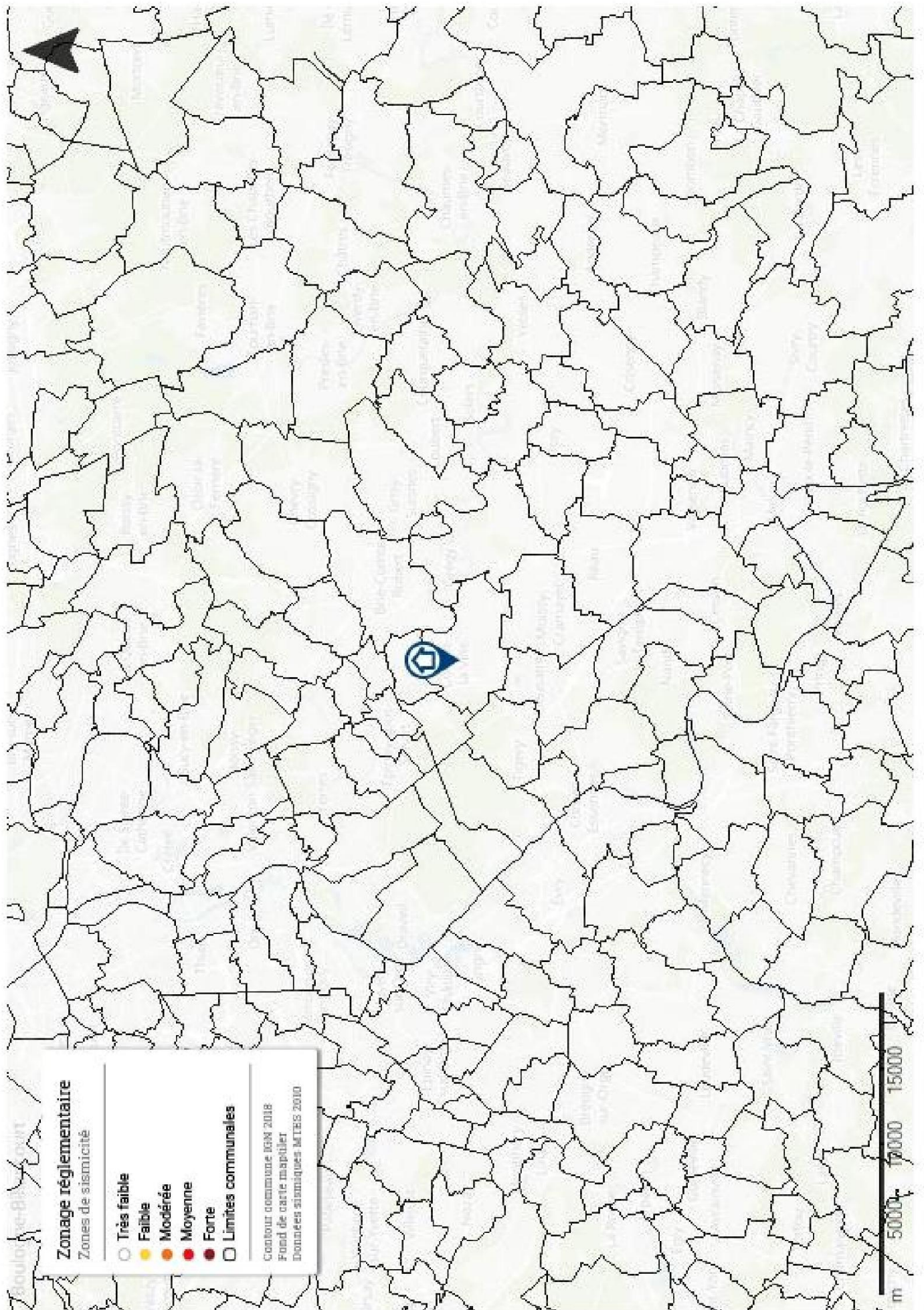

**Zonage réglementaire**

Zones de sismicité

- Très faible
- Faible
- Modéré
- Moyenne
- Forte
- Limites communales

Contour commune IGN 2018  
 Fond de carte papillier  
 Données sismiques MTRS 2010

➤ Attestation d'assurance



**Sarl GALEY - LABAUTHE ASSURANCES**  
 21 Place Dupuy  
 31000 TOULOUSE  
 Tel. 05 62 73 09 09 Fax. 05 61 63 12 15  
 Email. [agence.galeylabauthe@axa.fr](mailto:agence.galeylabauthe@axa.fr)  
 n° Orias 10 053 214

**ATTESTATION D'ASSURANCE**

La société AXA FRANCE représentée par la SARL GALEY – LABAUTHE ASSURANCES atteste que l'entreprise **LE BON DIAGNOSTIC** représentée par **Monsieur Jean-Claude AYEL**, domiciliée **5 rue Jean Grandel 95100 ARGENTEUIL** est titulaire du contrat suivant, en cours pour la période du 01/01/2022 au 31/12/2022 couvrant les conséquences pécuniaires de sa responsabilité civile suivant les dispositions des conditions générales et particulières :

**ASSURANCE RESPONSABILITE CIVILE N° 1148866204 Contrat « Groupe »**

Pour les activités désignées ci-dessous, telles que décrites aux conditions particulières du contrat ci-dessus référencés et exercées conformément aux dispositions des décrets et lois en vigueur :

- |   |   |
|---|---|
| Photo 360 et visite virtuelle   | Etat des installations intérieures de Gaz           |
| CQV (Certificat de qualité de vie)  | Etat des Risques et Pollutions                      |
| Diagnostic de Performance énergétique 2021 sans mention                     | Etat des Risques de pollution des sols (ERPS)       |
| Diagnostic de Performance énergétique 2021 avec mention                     | Argiles   |
| Diagnostic de Performance Energétique sans mention                          | ENSA (Etat des Nuisances Sonores Aériennes)         |
| Diagnostic de Performance Energétique avec Mention                          | Etat parasitaire                                    |
| Calcul des Tantièmes  | Etat relatif à la présence de Termites dans le bâti |
| Etat descriptif de division   | Mérules   |
| Constat Amiante Vente sans mention  | Etais des lieux                                     |
| Dossier Technique Amiante sans mention                                      | Superficie Carrez/Habitable et autres               |
| Dossier Technique Amiante avec mention                                      | Amiante avant démolition                            |
| Constat du Risque d'Exposition au Plomb (vente, location, parties communes) | Mérules avant démolition                            |
| Contrôle périodique amiante   | Amiante avant travaux immeubles bâtis               |
| Diagnostic défiscalisation ancien   | Plomb avant travaux                                 |
| Logement décent   | Plomb avant démolition                              |
| Dossier Amiante Parties Privatives  | Plomb dans l'eau                                    |
| Etat des installations intérieures d'Electricité                            | Termites avant démolition                           |

**Extrait du tableau des garanties spécifiques à l'assuré désigné ci-dessus et par Cabinet de diagnostics :**

1. Tous dommages corporels matériels et immatériels consécutifs confondus : 10.772.913 € par sinistre
2. Faute inexcusable (dommages corporels) 1.000.000 € par sinistre et 2.000.000 € par année d'assurance
3. Atteinte à l'environnement :
  - Tous dommages confondus : 788.630 € par année d'assurance
4. Dommages immatériels non consécutifs : 2.000.000 € par année d'assurance
5. Dommages aux biens confis : 345.145 € par sinistre
6. Défense : inclus dans la garantie mise en jeu
7. Recours : 28.354 € par litige

La présente attestation ne peut engager la compagnie AXA FRANCE en dehors des limites précisées par les clauses et conditions du contrat auquel il se réfère.

Fait à Toulouse, le 13 décembre 2021

Pour la Sarl GALEY – LABAUTHE ASSURANCES

AXA France IARD S.A. au capital de 214 799 030 €. 722 057 460 R.C.S. Nanterre TVA intracommunautaire n° FR 14 722 057 460 AXA Assurances IARD Mutuelle. Société d'Assurance Mutuelle à cotisations fixes contre l'incendie, les accidents et risques divers Siren 775 699 309. TVA intracommunautaire n° FR 39 775 699 309 Sièges sociaux : 313, Terrasses de l'Arche - 92727 Nanterre Cedex - Entreprises régies par le Code des Assurances. Opérations d'assurances exonérées de TVA - art. 263-C CGI - sauf pour les garanties portées par AXA Assistance France Assurances