



# Synthèse Dossier de Diagnostic Technique

Réf. : DIA-RTN1-2212-003



**Propriétaire :** SAS EMDP - ARA, opération ARB'OR,  
**Adresse du bien :** Rue de la Louvatiere, 01300 BELLEY  
**Nature du bien :** Appartement  
**Localisation du bien :** Sans objet  
**Numéro de lot :** Sans objet  
**Date du permis de construire :** Après 01/07/1997  
**Date limite de validité :** 01/06/2023  
**Référence client :** RESIDENCE ARB'OR / 01300 BELLEY /  
OPERATION 63216

## ERPS

Date limite de validité : 01/06/2023

Le nombre de site BASOL est le suivant :

- à moins de 100 mètres autour de l'immeuble : 0
- entre 100 et 500 mètres autour de l'immeuble : 0

Le nombre de site BASIAS est le suivant :

- à moins de 100 mètres autour de l'immeuble : 0
- entre 100 et 500 mètres autour de l'immeuble : 19

Le nombre de sites dont la situation est inconnue est de : 25

## ERP

Date limite de validité : 01/06/2023

Risque sismique : Zone Modérée  
Risque radon : Faible

INFORMATIONS COMPLEMENTAIRES :

Zonage du retrait-gonflement des argiles : Aléa Faible

Cette fiche de synthèse reprend les conclusions des différents diagnostics réalisés.

Elle est donnée à titre indicatif, seuls des rapports complets avec leurs annexes ont une valeur contractuelle.

\* pour le cas où il est indiqué validité illimitée d'un des diagnostics, un rapport n'est plus valide en cas : de travaux, de changement de réglementation, dans le cas de diagnostic amiante pour les parties concernant des obligations ou recommandations issues des grilles d'évaluation d'état de conservation des matériaux ou produits contenant de l'amiante ainsi que le contenu des dites grilles.

**EDMP-ARA**

Groupe Edouard Denis  
259-261 Avenue Jean Jaurès  
69007 LYON



## Les intervenants du dossier



Propriétaire : SAS EMDP - ARA, opération ARB'OR,

259 Avenue Jean Jaurès, 69007 LYON



Votre cabinet :

5 Rue Henri Georges André, 95160 MONTMORENCY

01 34 16 39 78

montmorency@diagamter.com



Technicien : Monsieur Philippe RATTON

01 34 16 39 78

philippe.ratton@diagamter.com



Monsieur Philippe RATTON  
Diagnosticteur certifié

Synthèse dossier  
Réf. : DIA-RTN1-2212-003



## Sommaire

Rapport ERPS	4
Rapport ERP	12
Attestation d'assurance du dossier	22

## ETAT DES RISQUES DE POLLUTION DES SOLS

Etabli selon les informations mises à disposition par les bases de données BASIAS, BASOL et ICPE

N° ERPS : 6357976  
Réf interne : DIA-RTN1-2212-003

Date de création : 5 décembre 2022

### RÉFÉRENCES DU BIEN

Vendeur : SAS EMDP ? ARA, opération ARB?OR,

Acquéreur : - non communiqué

#### Adresse du bien :

Rue de la Louvatière  
01300 Belley

Latitude : 45.76325°  
Longitude : 5.68514°



#### Références cadastrales

Section	Numéro	Surface
AL	0507	4 m <sup>2</sup>
AL	0508	2469 m <sup>2</sup>
AL	0512	8056 m <sup>2</sup>
	Total	10529 m <sup>2</sup>

### SYNTHÈSE

Sites	Périmètres	100 m autour de l'immeuble	Entre 100m et 500m autour de l'immeuble
<b>Nombre de Sites BASOL*</b>		0	0
<b>Nombre de Sites BASIAS**</b>		0	19
<b>Nombre de Sites ICPE***</b>		0	0
<b>Total</b>		0	19

\* BASOL : Base de données sur les sites et sols pollués (ou potentiellement pollués) appelant une action des pouvoirs publics, à titre préventif ou curatif.

\*\* BASIAS : Base de données d'Anciens Sites Industriels et Activités de Service. Il faut souligner que l'inscription d'un site dans la banque de données BASIAS ne préjuge pas d'une éventuelle pollution à son endroit.

\*\*\* ICPE : Base de données des installations classées soumises à autorisation ou enregistrement et/ou régime particulier (SEVESO, IED ...).



### SOMMAIRE



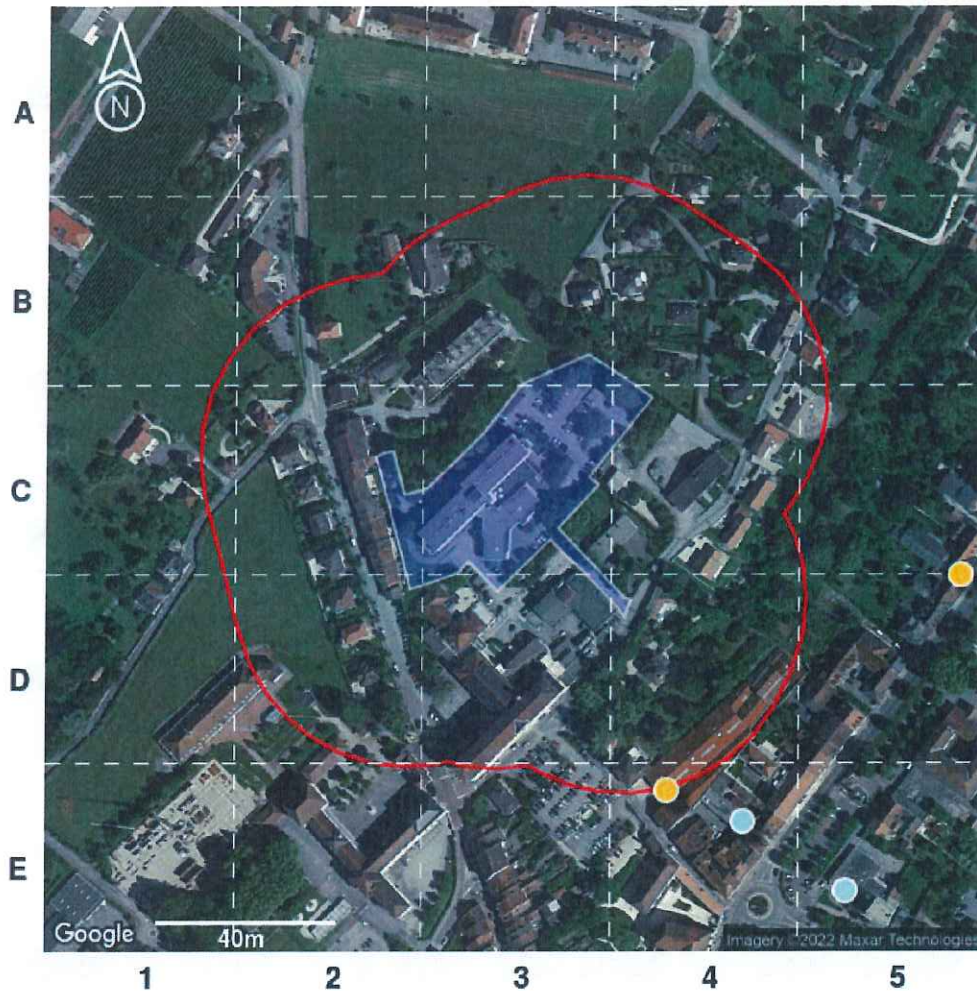



Localisation des sites situés à moins de 100m de l'immeuble .....	2
Inventaire historique des sites BASOL situés à moins de 100m de l'immeuble .....	3
Inventaire historique des sites BASIAS situés à moins de 100m de l'immeuble .....	3
Inventaire historique des sites ICPE situés à moins de 100m de l'immeuble .....	3
Localisation des sites situés à plus de 100m et à moins de 500m de l'immeuble .....	4
Inventaire historique de sites BASOL situés à plus de 100m et à moins de 500m de l'immeuble .....	5
Inventaire historique de sites BASIAS situés à plus de 100m et à moins de 500m de l'immeuble .....	5
Inventaire historique de sites ICPE situés à plus de 100m et à moins de 500m de l'immeuble .....	6
Sites non localisables .....	7
Conclusions .....	7
Notice complémentaire .....	8

**LOCALISATION DES SITES  
SITUÉS À MOINS DE 100M DE L'IMMEUBLE**



**Légende :**

-  Emprise de l'immeuble
-  100 m autour de l'immeuble

Type de site	Etat du site		
	En activité	Cessation	Inconnu
Basias (Ancien site industriel ou activité de service)			
ICPE (Installation Classée pour la Protection de l'Environnement)			
Basol (Site ou sol pollué ou potentiellement pollué)			

**Notice de lecture :**

Chaque cercle, triangle ou carré représente la localisation d'un site, sol pollué ou potentiellement pollué. Pour connaître les détails d'un de ces sites, identifiez la dalle dans laquelle se trouve le cercle ou le triangle (A1, A2, C2, etc.) et reportez-vous au tableau d'inventaire qui suit.

En mode EDITION, l'utilisateur est responsable de la localisation et de la détermination de l'exposition aux risques.  
L'édition et la diffusion de ce document implique l'acceptation des Conditions Générales de Vente, disponibles sur le site Internet Preventimm.  
Copyright 2007-2014 Preventimm. Tous droits réservés. Les noms et marques commerciaux appartenant à leurs propriétaires respectifs.  
KINAXIA - SAS au capital de 56.353,20 euros - Siège social 473 Route des Dolines - Villa 10 - 06560 SOPHIA ANTIPOLIS - SIREN : 514 081 738 - RCS GRASSE

### INVENTAIRE HISTORIQUE DES SITES BASOL SITUÉS À MOINS DE 100M DE L'IMMEUBLE

 **Tous les sites**

Dalle	Nom	Activité	Adresse postale
Aucun			

### INVENTAIRE HISTORIQUE DES SITES BASIAS SITUÉS À MOINS DE 100M DE L'IMMEUBLE

 **Sites en activité**

Dalle	Nom	Activité	Adresse postale
Aucun			

 **Sites dont l'état d'occupation est inconnu**

Dalle	Nom	Activité	Adresse postale
Aucun			

 **Sites dont l'activité est terminée**

Dalle	Nom	Activité	Adresse postale
Aucun			

### INVENTAIRE HISTORIQUE DES SITES ICPE SITUÉS À MOINS DE 100M DE L'IMMEUBLE

 **Sites en activité**

Dalle	Nom	Activité	Adresse postale
Aucun			

 **Sites dont l'état d'occupation est inconnu**

Dalle	Nom	Activité	Adresse postale
Aucun			

 **Sites dont l'activité est terminée**

Dalle	Nom	Activité	Adresse postale
Aucun			

Pour chaque tableau, les sites sont classés selon leur distance à l'immeuble du plus proche au plus lointain.



**LOCALISATION DES SITES  
SITUÉS À PLUS DE 100M ET À MOINS DE 500M DE L'IMMEUBLE**

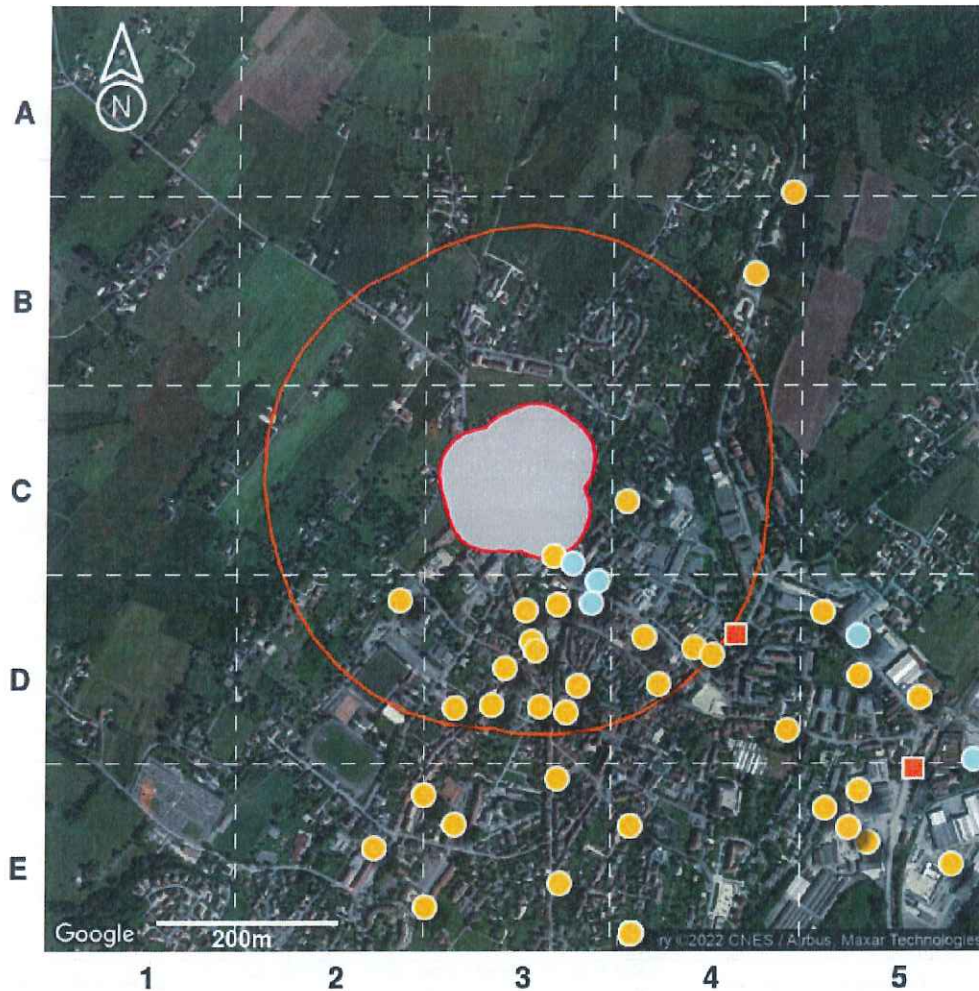

**Légende :**

- Emprise de l'immeuble
- 100 m autour de l'immeuble

Type de site	Etat du site		
	En activité	Cessation	Inconnu
<b>Basias</b> (Ancien site industriel ou activité de service)			
<b>ICPE</b> (Installation Classée pour la Protection de l'Environnement)			
<b>Basol</b> (Site ou sol pollué ou potentiellement pollué)			

**Notice de lecture :**

Chaque cercle, triangle ou carré représente la localisation d'un site, sol pollué ou potentiellement pollué. Pour connaître les détails d'un de ces sites, identifiez la dalle dans laquelle se trouve le cercle ou le triangle (A1, A2, C2, etc.) et reportez-vous au tableau d'inventaire qui suit.

En mode EDITION, l'utilisateur est responsable de la localisation et de la détermination de l'exposition aux risques.  
L'édition et la diffusion de ce document implique l'acceptation des Conditions Générales de Vente, disponibles sur le site Internet Preventimmio.  
Copyright 2007-2014 Preventimmio. Tous droits réservés. Les noms et marques commerciaux appartiennent à leurs propriétaires respectifs.  
KINAXIA - SAS au capital de 56.353,20 euros - Siège social 473 Route des Dolines - Villa 10 - 06560 SOPHIA ANTIPOLIS - SIREN : 514 061 738 - RCS GRASSE

**INVENTAIRE HISTORIQUE DE SITES BASOL**  
**SITUÉS À PLUS DE 100M ET À MOINS DE 500M DE L'IMMEUBLE**

 **Tous les sites**

Dalle	Nom	Activité	Adresse postale
Aucun			

**INVENTAIRE HISTORIQUE DE SITES BASIAS**  
**SITUÉS À PLUS DE 100M ET À MOINS DE 500M DE L'IMMEUBLE**

 **Sites en activité**

Dalle	Nom	Activité	Adresse postale
Aucun			

 **Sites dont l'état d'occupation est inconnu**

Dalle	Nom	Activité	Adresse postale
C3	Transport Gonnet, Anc. Sa les Cars Gonnet, Anc. Gonnet Constant	Garages, ateliers, mécanique et soudure (G45.21A), Commerce de gros, de détail, de desserte de carburants en magasin spécialisé (G47.30Z)	12 Rue du Docteur Recamier 01300 Belley
C4	Guy Sayah, Anc. M. Jacquin, Anc. M. Vauday	Garages, ateliers, mécanique et soudure (G45.21A), Dépôt de liquides inflammables (D.L.I.) (V89.03Z), Commerce de gros, de détail, de desserte de carburants en magasin spécialisé (G47.30Z)	19 Avenue Alsace Lorraine 01300 Belley
D3	Cars Gonnet	Garages, ateliers, mécanique et soudure (G45.21A), Commerce de gros, de détail, de desserte de carburants en magasin spécialisé (G47.30Z)	9 Boulevard de Verdun 01300 Belley
D3	Entreprise Générale de Travaux Publics Ermann Frères	Garages, ateliers, mécanique et soudure (G45.21A), Commerce de gros, de détail, de desserte de carburants en magasin spécialisé (G47.30Z)	14 Rue Georges Girerd 01300 Belley
D3	J. Longere, Anc. Dara, Anc.M. Bornet, Anc. Garage Humbert	Dépôt de liquides inflammables (D.L.I.) (V89.03Z), Commerce de gros, de détail, de desserte de carburants en magasin spécialisé (G47.30Z)	2 Rue Saint Martin 01300 Belley
D2	Tonin Coiffet et Ses Fils	Dépôt de liquides inflammables (D.L.I.) (V89.03Z), Garages, ateliers, mécanique et soudure (G45.21A)	10 Avenue Lucien Tendret 01300 Belley
D3	Jean Guyon	Blanchisserie-teinturerie (S96.01)	13 Rue Saint Martin 01300 Belley
D3	Sarl Press'Net (Philippe Rosell), Anc. Sarl Pressnet Prestation (Bernard Claudon), Anc. Albert Francois	Dépôt ou stockage de gaz (V89.07Z), Blanchisserie-teinturerie (S96.01), Dépôt de liquides inflammables (D.L.I.) (V89.03Z)	20 Rue Saint Martin 01300 Belley
D4	Bruno Tomasi, Anc.Pierre Baboz, Anc.Jean Rivier	Blanchisserie-teinturerie (S96.01)	32 Boulevard du Mail 01300 Belley
D3	Les Fils Charvet	Commerce de gros, de détail, de desserte de carburants en magasin spécialisé (G47.30Z)	1 Rue des Bains 01300 Belley
D3	André Porez	Garages, ateliers, mécanique et soudure (G45.21A), Carrosserie, peinture (G45.21B)	9 Rue Grammont 01300 Belley
D3	Emile Bornert	Carrosserie, peinture (G45.21B), Commerce de gros, de détail, de desserte de carburants en magasin spécialisé (G47.30Z), Garages, ateliers, mécanique et soudure (G45.21A)	53 Rue Saint Martin 01300 Belley

En mode EDITION, l'utilisateur est responsable de la localisation et de la détermination de l'exposition aux risques.  
L'édition et la diffusion de ce document implique l'acceptation des Conditions Générales de Vente, disponibles sur le site Internet Preventimmio.  
Copyright 2007-2014 Preventimmio. Tous droits réservés. Les noms et marques commerciaux appartiennent à leurs propriétaires respectifs.  
KINAXIA - SAS au capital de 56.353,20 euros - Siège social 473 Route des Dolines - Villa 10 - 06560 SOPHIA ANTIPOLIS - SIREN : 514 061 736 - RCS GRASSE



D3	Jean Menu	Dépôt de liquides inflammables (D.L.I.) (V89.03Z)	27Bis Rue de la République 01300 Belley
D4	Sas Bugey Savoie, Anc. Coopérative Agricole de Belley	Stockage de produits chimiques (minéraux, organiques, ...) (V89.01Z)	23 Boulevard du Mail 01300 Belley
D3	Ets Romeggio (Joseph Romeggio)	Commerce de gros, de détail, de desserte de carburants en magasin spécialisé (G47.30Z), Transports et entreposage (H)	46Ter Rue Saint Martin 01300 Belley
D4	Sa Union Industrielle des Pétroles	Commerce de gros, de détail, de desserte de carburants en magasin spécialisé (G47.30Z)	74 Grande Rue 01300 Belley



**Sites dont l'activité est terminée**

Dalle	Nom	Activité	Adresse postale
C3	Guy Varin	Carrosserie, peinture (G45.21B)	4 Place de la Victoire 01300 Belley
D3	Denis Yvette, Anc. M. Belon	Commerce de gros, de détail, de desserte de carburants en magasin spécialisé (G47.30Z)	3 Boulevard du Mail 01300 Belley
D3	Yvette Denis, Anc. Modern Garage (M. Belon) et Automobile Oil Française (Pour le Compte de M. Belon)	Commerce de gros, de détail, de desserte de carburants en magasin spécialisé (G47.30Z), Garages, ateliers, mécanique et soudure (G45.21A)	4 Boulevard du Mail 01300 Belley

**INVENTAIRE HISTORIQUE DE SITES ICPE  
 SITUÉS À PLUS DE 100M ET À MOINS DE 500M DE L'IMMEUBLE**



**Sites en activité**

Dalle	Nom	Activité	Adresse postale
Aucun			



**Sites dont l'état d'occupation est inconnu**

Dalle	Nom	Activité	Adresse postale
Aucun			



**Sites dont l'activité est terminée**

Dalle	Nom	Activité	Adresse postale
Aucun			

Pour chaque tableau le classement est établi du plus proche au plus lointain de l'immeuble.

## SITES NON LOCALISABLES

Il est important de savoir que les bases de données utilisées ne sont pas exhaustives, il s'agit d'un inventaire historique de sites pouvant dater pour certains de plusieurs dizaines d'années. Les informations de localisation ne sont pas toujours fournies, il n'est donc pas possible de savoir si ces sites sont à proximité de l'immeuble.

Pour votre information, les sites dont la localisation est inconnue à ce jour pour la commune « Belley » sont dénombrés ci-après :

- 0 site BASOL;
- 0 site BASIAS en activité ;
- 4 sites BASIAS dont l'activité est terminée ;
- 21 sites BASIAS dont l'état d'occupation est inconnu ;
- 0 site ICPE en fonctionnement ;
- 0 site ICPE en construction ;
- 0 site ICPE en cessation d'activité ;

## CONCLUSIONS

Selon les informations mises à notre disposition,

La consultation de la base de données BASOL, le 5 décembre 2022, n'a pas permis d'identifier de site pollué (ou sol pollué, ou potentiellement pollué) dans un rayon de 500m autour de l'immeuble.

La consultation de la base de données BASIAS, le 5 décembre 2022, a permis d'identifier les anciens sites industriels ou activités de service suivants : aucun site dans un rayon de 100m autour de l'immeuble et 19 sites entre 100m et 500m autour de l'immeuble. 25 anciens sites industriels ou activités de service sont situés dans la commune sans localisation précise.

La consultation de la base de données ICPE, le 5 décembre 2022, n'a pas permis d'identifier d'installation classée pour la protection de l'environnement dans un rayon de 500m autour de l'immeuble.

*Le présent Etat des Risques de Pollution des Sols fait uniquement référence à des renseignements connus à ce jour. Il constitue un document d'information sur la proximité d'activités actuelles ou passées polluantes ou potentiellement polluantes et ne peut en aucun cas être considéré comme une autorisation administrative quelconque. Il n'a pas pour objet d'établir un constat de la pollution avérée des sols, de sa nature, de sa dangerosité et des conséquences réglementaires qui en découlent. Par ailleurs, il convient de préciser que les bases de données BASOL et BASIAS ne prétendent pas à l'exhaustivité. Cet état des risques ne constitue en aucun cas un diagnostic de pollution des sols. Seule une visite du site, accompagnée de sondages ou de prélèvements, permet à un expert du domaine d'établir ce diagnostic et de satisfaire, entre autres, au contexte réglementaire des articles L.511-1, L.512-12-1, L.514-20 et L.512-6-1 du code l'environnement.*

Sophia Antipolis, le 5 décembre 2022,

  
Kinaxia  
80 Route des Dalmies  
Espaces de Sophia Antipolis  
Bat C  
06560 VALBONNE  
SIRET : 514 061 736 00035  
secretariat@kinaxia.fr  
Tél : 04 21 35 34 67 Fax : 04 25 27 40



## NOTICE COMPLEMENTAIRE

### Que faire en cas de vente d'un terrain concerné par un site BASOL BASIAS ou ICPE ?

L'information de l'acquéreur est une obligation tant au regard du Code Civil (vice caché) qu'au regard, anciennement de l'article 8.1 de la loi du 19 juillet 1976 relative aux installations classées pour la protection de l'environnement soumises à autorisation, qu'au regard de l'actuel Code de l'Environnement (partie Législative), Livre 5 : Prévention des pollutions, des risques et des nuisances, Chapitre IV : Contrôle et contentieux des installations classées, Section 3 : Protection des tiers : Article L514-20 : "Lorsqu'une installation soumise à autorisation ou à enregistrement a été exploitée sur un terrain, le vendeur de ce terrain est tenu d'en informer par écrit l'acheteur ; il l'informe également, pour autant qu'il les connaisse, des dangers ou inconvénients importants qui résultent de l'exploitation. Si le vendeur est l'exploitant de l'installation, il indique également par écrit à l'acheteur si son activité a entraîné la manipulation ou le stockage de substances chimiques ou radioactives. L'acte de vente atteste de l'accomplissement de cette formalité. A défaut, et si une pollution constatée rend le terrain impropre à la destination précisée dans le contrat, dans un délai de deux ans à compter de la découverte de la pollution, l'acheteur a le choix de demander la résolution de la vente ou de se faire restituer une partie du prix; il peut aussi demander la réhabilitation du site aux frais du vendeur, lorsque le coût de cette réhabilitation ne paraît pas disproportionné par rapport au prix de vente. Les notaires doivent veiller à ce que cette information soit respectée. Les conditions de vente sont ensuite librement débattues entre vendeur et acquéreur.

Par ailleurs, il est important de rappeler que depuis le 1er janvier 2018, une nouvelle information a été rendue obligatoire dans les ERP. Ainsi, si l'immeuble est situé dans un secteur d'information sur les sols (SIS), celle-ci est notifiée dans l'ERP. Pour en savoir plus, rdv sur [www.preventimmo.fr/erp](http://www.preventimmo.fr/erp).

### Quelles sont les conséquences si le site est considéré comme potentiellement pollué ?

Les risques varient avec la nature et la concentration des polluants présents, la géologie, l'hydrogéologie et surtout avec le type d'usage du sol. La présence d'un polluant dans un sol n'induit pas nécessairement un risque pour les personnes vivant sur le site ou à proximité. Sans changement d'usage, les risques ne peuvent guère aller qu'en décroissant avec le temps en raison de la dilution, de la dégradation physico-chimique ou biologique et de la fixation des polluants dans certaines phases du sol. Ce phénomène est dénommé : atténuation naturelle. Pour un site vieux de plus de vingt ans, les impacts ne sont en général plus susceptibles d'apparaître qu'à l'occasion d'un changement d'usage tel que construction d'une nouvelle usine, d'une école ou d'un lotissement sur un ancien site industriel ou une ancienne décharge. **Ainsi, s'il y a un changement d'usage ou projet de construction sur un terrain nu concerné par un risque de pollution des sols, il convient de réaliser un diagnostic de pollution des sols.**

*Lorsqu'un maître d'ouvrage est à l'origine d'un changement d'usage dans les conditions définies par l'article L. 556-1, il définit, le cas échéant sur la base d'une étude de sols comprenant les éléments mentionnés à l'article R. 556-2, les éventuelles mesures de gestion de la pollution des sols, y compris les eaux souterraines, qui permettent d'assurer la compatibilité entre l'état des sols et la protection des intérêts mentionnés au premier alinéa de l'article L. 556-1, au regard du nouvel usage projeté.*

### Qui peut faire ces évaluations de risques ?

Il existe en France de nombreux bureaux d'études et de sociétés susceptibles de réaliser de telles études. Ils sont réunis, pour une majorité d'entre eux, dans une union professionnelle, l'Union Professionnelle des Entreprises de Dépollution de Sites (UPDS).

## Etat des Risques et Pollutions

En application des articles L125-5 à 7 et R125-26 du code de l'environnement.

Référence : DIA-RTN1-2212-003  
Réalisé par Philippe RATTON  
Pour le compte de ANALYSES & CONSEILS

Date de réalisation : 5 décembre 2022 (Valable 6 mois)  
Selon les informations mises à disposition par arrêté préfectoral :  
du 17 mai 2016.

### REFERENCES DU BIEN

Adresse du bien  
Rue de la Louvatière

01300 Belley  
Parcelle(s) saisie(s):  
AL0507, AL0508, AL0512

Vendeur  
SAS EMDP ARA, opération ARB'OR



### SYNTHESES

A ce jour, la commune est soumise à l'obligation d'Information Acquéreur Locataire (IAL). Une déclaration de sinistre indemnisé est nécessaire.

Etat des Risques et Pollutions (ERP)						
Votre commune				Votre Immeuble		
Type	Nature du risque	Etat de la procédure	Date	Concerné	Travaux	Réf.
Aucune procédure en vigueur sur la commune				-	-	-
Zonage de sismicité : 3 - Modérée <sup>(1)</sup>				oui	-	-
Zonage du potentiel radon : 1 - Faible <sup>(2)</sup>				non	-	-

Etat des risques approfondi (Attestation Argiles / ENSA / ERPS)	Concerné	Détails
Zonage du retrait-gonflement des argiles	Non	Aléa Faible
Plan d'Exposition au Bruit <sup>(3)</sup>	Non	-
Basias, Basol, Icpé	Oui	19 sites* à - de 500 mètres

\*ce chiffre ne comprend pas les sites non localisés de la commune.







(1) Zonage sismique de la France d'après l'annexe des articles R563-1 à 8 du Code de l'Environnement modifiés par les Décrets n°2010-1254 et n°2010-1255 du 22 octobre 2010 ainsi que par l'Arrêté du 22 octobre 2010 (nouvelles règles de construction parasismique - EUROCODE 8).

(2) Situation de l'immeuble au regard des zones à potentiel radon du territoire français définies à l'article R.1333-29 du code de la santé publique modifié par le Décret n°2018-434 du 4 juin 2018, délimitées par l'Arrêté interministériel du 27 juin 2018.

(3) Information cartographique consultable en mairie et en ligne à l'adresse suivante : <https://www.geoportail.gouv.fr/donnees/plan-dexposition-au-bruit-peb>

Attention, les informations contenues dans le second tableau de synthèse ci-dessus sont données à titre informatif. Pour plus de détails vous pouvez commander un Etat des risques approfondi.

Attention, les informations contenues dans ce tableau de synthèse sont données à titre informatif et ne sont pas détaillées dans ce document.

Etat des risques complémentaires (Géorisques)			
Risques		Concerné	Détails
 Inondation	TRI : Territoire à Risque important d'Inondation	Non	-
	AZI : Atlas des Zones Inondables	Oui	Présence d'un AZI sur la commune sans plus d'informations sur l'exposition du bien.
	PAPI : Programmes d'actions de Prévention des Inondations	Non	-
	Remontées de nappes	Non	-
 Installation nucléaire		Non	-
 Mouvement de terrain		Non	-
 Pollution des sols, des eaux ou de l'air	BASOL : Sites pollués ou potentiellement pollués	Non	-
	BASIAS : Sites industriels et activités de service	Oui	Le bien se situe dans un rayon de 500 mètres d'un ou plusieurs sites identifiés.
	ICPE : Installations industrielles	Oui	Le bien se situe dans un rayon de 1000 mètres d'une ou plusieurs installations identifiées.
 Cavités souterraines		Non	-
 Canalisation TMD		Non	-

## SOMMAIRE

Synthèses.....	1
Imprimé officiel.....	4
Déclaration de sinistres indemnisés.....	5
Prescriptions de travaux, Documents de référence, Conclusions.....	6
Annexes.....	7



## Etat des Risques et Pollutions

clés naturels, miniers ou technologiques, sismicité, potentiel radon et pollution des sols

en application des articles L.125-5 à 7, R.125-26, R.563-4 et D.563-8-1 du Code de l'environnement et de l'article L.174-5 du nouveau Code minier

**1. Cet état, relatif aux obligations, interdictions, servitudes et prescriptions définies vis-à-vis des risques naturels, miniers ou technologiques concernant l'immeuble, est établi sur la base des informations mises à disposition par arrêté préfectoral**

n° \_\_\_\_\_ du 17/05/2016

**Situation du bien immobilier (bâti ou non bâti)**

Document réalisé le : 05/12/2022

### 2. Adresse

Parcelle(s) : AL0507, AL0508, AL0512  
Rue de la Louvatière 01300 Belley

### 3. Situation de l'immeuble au regard de plans de prévention des risques naturels [PPRn]

L'immeuble est situé dans le périmètre d'un PPRn **prescrit** oui  non   
L'immeuble est situé dans le périmètre d'un PPRn **appliqué par anticipation** oui  non   
L'immeuble est situé dans le périmètre d'un PPRn **approuvé** oui  non

Les risques naturels pris en compte sont liés à :

(les risques cités ne font pas l'objet d'une procédure PPR sur la commune)

Inondation  Crue torrentielle  Remontée de nappe  Submersion marine  Avalanches   
Mouvement de terrain  Mvt terrain-Sécheresse  Séisme  Cyclone  Eruption volcanique   
Feu de forêt  autre

L'immeuble est concerné par des prescriptions de travaux dans le règlement du ou des PPRn oui  non   
si oui, les travaux prescrits par le règlement du PPR naturel ont été réalisés oui  non

### 4. Situation de l'immeuble au regard de plans de prévention des risques miniers [PPRm]

L'immeuble est situé dans le périmètre d'un PPRm **prescrit** oui  non   
L'immeuble est situé dans le périmètre d'un PPRm **appliqué par anticipation** oui  non   
L'immeuble est situé dans le périmètre d'un PPRm **approuvé** oui  non

Les risques miniers pris en compte sont liés à :

(les risques cités ne font pas l'objet d'une procédure PPR sur la commune)

Risqué miniers  Affaissement  Effondrement  Tassement  Emission de gaz   
Pollution des sols  Pollution des eaux  autre

L'immeuble est concerné par des prescriptions de travaux dans le règlement du ou des PPRm oui  non   
si oui, les travaux prescrits par le règlement du PPR miniers ont été réalisés oui  non

### 5. Situation de l'immeuble au regard de plans de prévention des risques technologiques [PPRT]

L'immeuble est situé dans le périmètre d'un PPRT **approuvé** oui  non   
L'immeuble est situé dans le périmètre d'un PPRT **prescrit** oui  non

Les risques technologiques pris en compte sont liés à :

(les risques cités ne font pas l'objet d'une procédure PPR sur la commune)

Risque industriel  Effet thermique  Effet de suppression  Effet toxique  Projection

L'immeuble est situé en secteur d'expropriation ou de délaissement oui  non

L'immeuble est situé en zone de prescription oui  non

Si la transaction concerne un logement, les travaux prescrits ont été réalisés oui  non

Si la transaction ne concerne pas un logement, l'information sur le type de risques auxquels l'immeuble est exposé ainsi que leur gravité, probabilité et cinétique, est jointe à l'acte de vente ou au contrat de location oui  non

### 6. Situation de l'immeuble au regard du zonage réglementaire pour la prise en compte de la sismicité

en application des articles R.563-4 et D.563-8-1 du code de l'environnement modifiés par l'Arrêté et les Décrets n°2010-1254 / 2010-1255 du 22 octobre 2010.

L'immeuble est situé dans une commune de sismicité : Forte zone 5  Moyenne zone 4  Modérée zone 3  Faible zone 2  Très faible zone 1

### 7. Situation de l'immeuble au regard du zonage réglementaire pour la prise en compte du potentiel radon

en application des articles R.125-23 du code de l'environnement et R.1333-29 du code de la santé publique, modifiés par le Décret n°2018-434 du 4 juin 2018

L'immeuble se situe dans une Zone à Potentiel Radon : Significatif zone 3  Faible avec facteur de transfert zone 2  Faible zone 1

### 8. Information relative aux sinistres indemnisés par l'assurance suite à une catastrophe naturelle

L'information est mentionnée dans l'acte authentique constatant la réalisation de la vente oui  non

### 9. Situation de l'immeuble au regard de la pollution des sols

L'immeuble est situé dans un Secteur d'Information sur les Sols (SIS) oui  non   
Aucun SIS ne concerne cette commune à ce jour

### Parties concernées

Vendeur SAS EMDP ARA, opération ARB'OR à \_\_\_\_\_ le \_\_\_\_\_  
Acquéreur \_\_\_\_\_ à \_\_\_\_\_ le \_\_\_\_\_

Attention ! Si ils n'impliquent pas d'obligation ou d'interdiction réglementaire particulière, les clés connus ou prévisibles qui peuvent être signalés dans les divers documents d'information préventive et concerner le bien immobilier, ne sont pas mentionnés par cet état.

**EDMP-ARA**  
Groupe Edouard Denis  
259-261 Avenue Jean Jaurès  
69007 LYON  
RCS AMIENS 879 768 224

## Déclaration de sinistres indemnisés

en application des articles L 125-5 et R125-26 du Code de l'environnement

Si, à votre connaissance, l'immeuble a fait l'objet d'une indemnisation suite à des dommages consécutifs à des événements ayant eu pour conséquence la publication d'un arrêté de catastrophe naturelle, cochez ci-dessous la case correspondante dans la colonne "Indemnisé".

### Arrêtés CATNAT sur la commune

Risque	Début	Fin	JO	Indemnisé
Inondation - Par ruissellement et coulée de boue	22/07/2015	22/07/2015	22/01/2016	<input type="checkbox"/>
Par une crue (débordement de cours d'eau) - Par ruissellement et coulée de boue	28/07/2001	28/07/2001	19/12/2001	<input type="checkbox"/>
Par une crue (débordement de cours d'eau) - Par ruissellement et coulée de boue	05/08/1995	08/08/1995	15/10/1995	<input type="checkbox"/>
Par une crue (débordement de cours d'eau) - Par ruissellement et coulée de boue	05/10/1993	10/10/1993	24/10/1993	<input type="checkbox"/>
Par une crue (débordement de cours d'eau) - Par ruissellement et coulée de boue	13/02/1990	18/02/1990	23/03/1990	<input type="checkbox"/>
Par une crue (débordement de cours d'eau) - Par ruissellement et coulée de boue	25/05/1989	25/05/1989	06/09/1989	<input type="checkbox"/>
Par une crue (débordement de cours d'eau) - Par ruissellement et coulée de boue	16/06/1986	16/06/1986	20/11/1986	<input type="checkbox"/>

Pour en savoir plus, chacun peut consulter en préfecture ou en mairie, le dossier départemental sur les risques majeurs, le document d'information communal sur les risques majeurs et, sur internet, le portail dédié à la prévention des risques majeurs : [www.prim.net](http://www.prim.net)

Préfecture : Bourg-en-Bresse - Ain  
Commune : Belley

Adresse de l'immeuble :  
Rue de la Louvatière  
Parcelle(s) : AL0507, AL0508, AL0512  
01300 Belley  
France

Etabli le :

Vendeur :

SAS EMDP ARA, opération ARB'OR

Acquéreur :



## Prescriptions de travaux

Aucune

## Documents de référence

Aucun

## Conclusions

L'Etat des Risques délivré par ANALYSES & CONSEILS en date du 05/12/2022 fait apparaître que la commune dans laquelle se trouve le bien fait l'objet d'un arrêté préfectoral en date du 17/05/2016 en matière d'obligation d'Information Acquéreur Locataire sur les Risques Naturels, Miniers et Technologiques.

Selon les informations mises à disposition dans le Dossier Communal d'Information, le BIEN est ainsi concerné par :

- Le risque sismique (niveau 3, sismicité Modérée) et par la réglementation de construction parasismique EUROCODE 8

## Sommaire des annexes

> Arrêté Préfectoral départemental du 17 mai 2016

> Cartographie :

- Cartographie réglementaire de la sismicité

*A titre indicatif, ces pièces sont jointes au présent rapport.*



PRÉFET DE L'AIN

Direction Départementale des Territoires

Service Urbanisme Risques

Unité Prévention des Risques

**ARRÊTÉ**  
**relatif à l'information des acquéreurs et des locataires (IAL)**  
**de biens immobiliers sur les risques naturels et technologiques majeurs**  
**et abrogeant l'arrêté n°IAL2011\_01 du 19 avril 2011**

**Le préfet de l'Ain,**

Vu le code général des collectivités territoriales ;  
Vu le code de l'environnement, notamment les articles L.125-5 et R.125-23 à R.125-27 ;  
Vu le code de la construction et de l'habitation, notamment ses articles L.271-4 et L.271-5 ;  
Vu le décret n° 2004-374 du 29 avril 2004 relatif aux pouvoirs des préfets, à l'organisation et à l'action des services de l'Etat dans les régions et les départements ;  
Vu le décret n°2010-1254 du 22 octobre 2010 relatif à la prévention du risque sismique ;  
Vu le décret n° 2010-1255 du 22 octobre 2010 portant délimitation des zones de sismicité du territoire français ;

Vu l'arrêté préfectoral n°IAL2011\_01 du 19 avril 2011 établissant la liste des communes du département de l'Ain sur lesquelles s'applique l'obligation d'annexer un état des risques et modifiant les éléments nécessaires à l'information des acquéreurs et des locataires de biens immobiliers sur les risques naturels et technologiques majeurs ;

Vu l'arrêté portant création de la commune nouvelle Le Poizat-Lalleyriat du 15 septembre 2015 ;  
Vu l'arrêté portant création de la commune nouvelle d'Arbois-en-Bugey du 29 septembre 2015 ;  
Vu l'arrêté portant création de la commune nouvelle du Haut-Valmorey du 29 septembre 2015 ;  
Vu l'arrêté portant création de la commune nouvelle de Champdor-Corcelles du 27 novembre 2015 ;  
Vu l'arrêté portant création de la commune nouvelle de Val-Revermont du 4 décembre 2015 ;  
Vu l'arrêté portant création de la commune nouvelle de Parves-et-Nattages du 24 décembre 2015 ;  
Vu l'arrêté portant création de la commune nouvelle de Groslée-Saint-Benoit du 30 décembre 2015 ;

Considérant que l'arrêté n°IAL2011\_01 susvisé comporte en annexe une liste des communes sur lesquelles s'applique l'obligation d'annexer un état des risques dans le cadre de l'information des acquéreurs et des locataires de biens immobiliers ;

Considérant qu'il est nécessaire de prendre en compte les fusions de communes dans l'Ain et de mettre à jour l'information des acquéreurs et des locataires sur les risques majeurs ;

Considérant par ailleurs qu'en application des dispositions des articles L.125-5 et R.125-23 du code de l'environnement l'ensemble des communes du département de l'Ain sont concernées par l'obligation d'annexer un état des risques dans le cadre de l'information des acquéreurs et des locataires de biens immobiliers ;

Sur proposition du directeur départemental des territoires,

## ARRÊTE

### Article 1

L'arrêté IAL2011\_01 du 19 avril 2011 est abrogé.

### Article 2

L'obligation d'information sur les risques naturels et technologiques majeurs prévue au I et II de l'article L.125-5 du code de l'environnement s'applique sur l'ensemble des communes du département de l'Ain.

Une liste détaillée présentant les risques auxquels est soumise chaque commune (existence d'un plan de prévention des risques ou non, zone de sismicité, etc.) est consultable sur le site internet de l'État dans l'Ain : [www.ain.gouv.fr](http://www.ain.gouv.fr).

### Article 3

L'obligation d'information sur les sinistres ayant donné lieu au versement d'une indemnité suite à la reconnaissance d'état de catastrophe naturelle ou technologique, prévue au IV de l'article L.125-5 du code de l'environnement, s'applique pour l'ensemble des arrêtés portant reconnaissance de l'état de catastrophe naturelle ou technologique sur le territoire de la commune dans laquelle se situe le bien. Ceux-ci sont consultables en préfecture, sous-préfecture et mairie du bien concerné.

Leur liste est consultable et mise à jour sur le site internet : <http://macommune.prim.net/>

### Article 4

Pour chaque commune du département, un arrêté préfectoral fixe les éléments nécessaires à l'établissement de l'état des risques destinés à l'information des acquéreurs et des locataires de biens immobiliers sur les risques naturels et technologiques majeurs.

A chacun de ces arrêtés est annexé un dossier communal d'information sur les risques naturels et technologiques majeurs comprenant :

- la liste des risques naturels prévisibles et des risques technologiques à prendre en compte pour l'établissement de l'état des risques ;
- le zonage sismique réglementaire attaché à la commune ;
- la délimitation des zones exposées ;
- la nature des risques dans chacune des zones exposées ;
- les documents auxquels le vendeur ou le bailleur peut se référer.

Chaque dossier et les documents de référence attachés ou listés sont librement consultables en mairie dont dépend le bien immobilier et sur le site internet de l'État dans l'Ain : [www.ain.gouv.fr](http://www.ain.gouv.fr).

### Article 5

Les dossiers communaux d'information sont mis à jour à chaque arrêté modifiant la situation d'une ou plusieurs communes au regard des conditions mentionnées à l'article L.125-5 du code de l'environnement.

### Article 6

Une copie du présent arrêté est adressée à l'ensemble des maires du département de l'Ain ainsi qu'à la chambre départementale des notaires.

Le présent arrêté est affiché dans les mairies et publié au recueil des actes administratifs de l'État dans le département.

Il est accessible sur le site Internet de l'État dans l'Ain : [www.ain.gouv.fr](http://www.ain.gouv.fr).

Mention du présent arrêté ainsi que les modalités de sa consultation sont insérées dans le journal ci-après désigné "La Voix de l'Ain".

## Article 7

La secrétaire générale de la préfecture, le directeur de cabinet du préfet, les sous-préfets d'arrondissement, le directeur départemental des territoires et les maires du département de l'Ain sont chargés, chacun en ce qui le concerne, de l'application du présent arrêté.

Fait à Bourg-en-Bresse, le 17 mai 2016  
Le préfet,  
pour le préfet,  
la secrétaire générale,  
signé Caroline GADOU

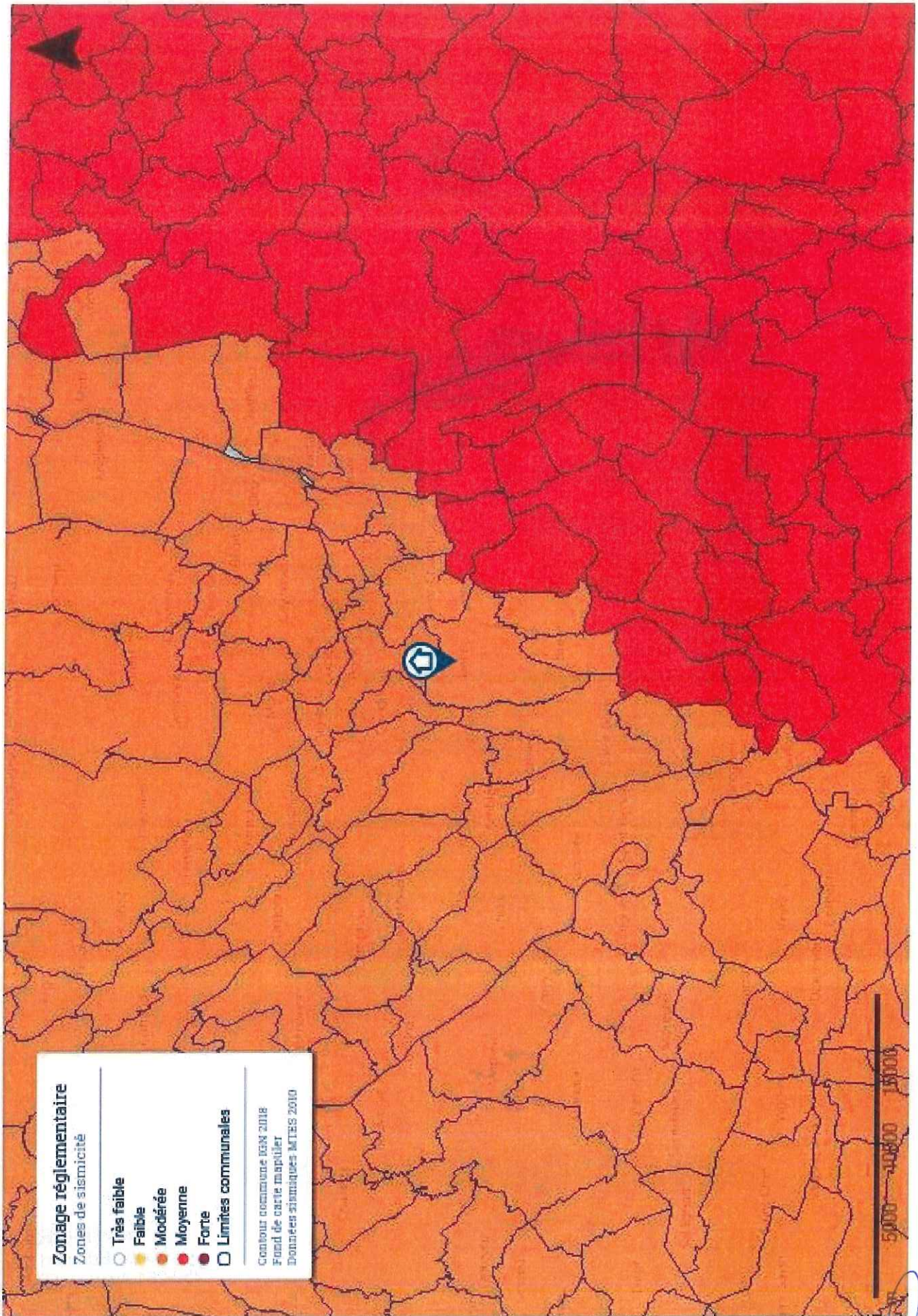

**Zonage réglementaire**  
Zones de sismicité

- Très faible
- Faible
- Modérée
- Moyenne
- Forte
- Limites communales

Contour commune IGN 2018  
Fond de carte mapdata  
Données sismiques MTEIS 2010



*Handwritten signature in blue ink.*

Attestation d'assurance



Sarl GALEY - LABAUTHE ASSURANCES  
 21 Place Dupuy  
 31000 TOULOUSE  
 Tel. 05 62 73 09 09 Fax. 05 61 63 12 15  
 Email. [agence.galeylabauthe@axa.fr](mailto:agence.galeylabauthe@axa.fr)  
 n° Orias 10 053 214

ATTESTATION D'ASSURANCE

La société AXA FRANCE représentée par la SARL GALEY – LABAUTHE ASSURANCES atteste que l'entreprise **Analyses & Conseils** représentée par **Monsieur Philippe RATTON**, domiciliée **5 Rue Henri Georges André 95160 MONTMORENCY** est titulaire du contrat suivant, en cours pour la période du 01/01/2022 au 31/12/2022 couvrant les conséquences pécuniaires de sa responsabilité civile suivant les dispositions des conditions générales et particulières :

**ASSURANCE RESPONSABILITE CIVILE N° 1148866204 Contrat « Groupe »**

Pour les activités désignées ci-dessous, telles que décrites aux conditions particulières du contrat ci-dessus référencés et exercées conformément aux dispositions des décrets et lois en vigueur :

Photo 360 et visite virtuelle	Etat des installations intérieures d'Electricité
CQV (Certificat de qualité de vie)	Etat des installations intérieures de Gaz
Diagnostic de Performance énergétique 2021 sans mention	Etat des Risques et Pollutions
Diagnostic de Performance énergétique 2021 avec mention	Etat des Risques de pollution des sols (ERPS)
Assainissement non collectif	Argiles
Assainissement collectif	ENSA (Etat des Nuisances Sonores Aériennes)
Diagnostic de Performance Energétique sans mention	Etat parasitaire
Diagnostic de Performance Energétique avec Mention	Etat relatif à la présence de Termites dans le bâti
Diagnostic Technique Global (DTG)	Mérules
Constat Amiante Vente sans mention	Etats des lieux
Dossier Technique Amiante sans mention	Superficie Carrez/Habitable et autres
Dossier Technique Amiante avec mention	Amiante avant démolition
Constat du Risque d'Exposition au Plomb (vente, location, parties communes)	Mérules avant démolition
Contrôle périodique amiante	Amiante avant travaux immeubles bâtis
Diagnostic défiscalisation ancien	Plomb avant travaux
Logement décent	Plomb avant démolition
Dossier Amiante Parties Privatives	Termites avant démolition
	qualité de l'air (benzène, CO2, formaldéhyde)

**Extrait du tableau des garanties spécifiques à l'assuré désigné ci-dessus et par Cabinet de diagnostics :**

1. Tous dommages corporels matériels et immatériels consécutifs confondus : 10.772.913 € par sinistre
2. Faute inexcusable (dommages corporels) 1.000.000 € par sinistre et 2.000.000 € par année d'assurance
3. Atteinte à l'environnement :
  - Tous dommages confondus : 788.630 € par année d'assurance
4. Dommages immatériels non consécutifs : 2.000.000 € par année d'assurance
5. Dommages aux biens confiés : 345.145 € par sinistre
6. Défense : inclus dans la garantie mise en jeu
7. Recours : 28.354 € par litige

La présente attestation ne peut engager la compagnie AXA FRANCE en dehors des limites précisées par les clauses et conditions du contrat auquel il se réfère.

Fait à Toulouse, le 13 décembre 2021

Pour la Sarl GALEY – LABAUTHE ASSURANCES

*[Signature]*  
 SARL GALEY - LABAUTHE ASSURANCES  
 21 Place Dupuy  
 31000 TOULOUSE  
 Tel. 05 62 73 09 09 Fax. 05 61 63 12 15  
 Email. [agence.galeylabauthe@axa.fr](mailto:agence.galeylabauthe@axa.fr)  
 n° Orias 10 053 214

EDMP-ARA  
 Groupe Edouard Dent  
 259-261 Avenue Jean Jaurès  
 69007 LYON  
 RCS AMIENS 879 768 224  
 Dossier : 22 / 22