



Etat des Risques et Pollutions

En application des articles L125-5 à 7 et R125-26 du code de l'environnement.

Référence : 21/IMO/SEM12625

Date de réalisation : 21 juin 2021 (Valable 6 mois)

Selon les informations mises à disposition par arrêté préfectoral :

N° 2018-01-1044 du 7 septembre 2018.

REFERENCES DU BIEN

Adresse du bien

Lieu-dit Les Breusses

18000 Bourges

Parcelle(s) :

EO0826

Vendeur

SEM TERRITORIA

Acquéreur

-

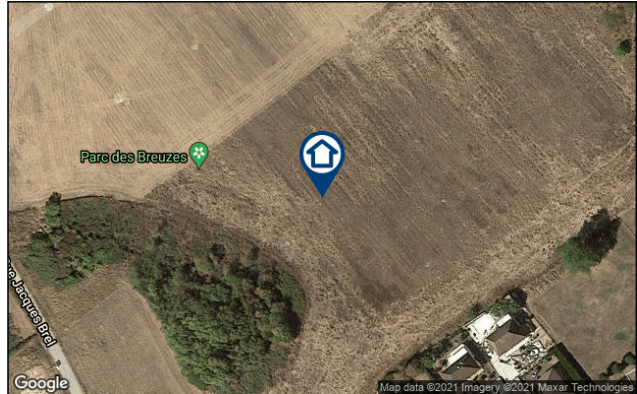

SYNTHESE

A ce jour, la commune est soumise à l'obligation d'Information Acquéreur Locataire (IAL). Une déclaration de sinistre indemnisé est nécessaire.

Votre commune				Votre immeuble		
Type	Nature du risque	Etat de la procédure	Date	Concerné	Travaux	Réf.
PPRt	Effet thermique NEXTER Munitions	approuvé	21/12/2012	non	non	p.5
PPRt	Effet de surpression NEXTER Munitions	approuvé	21/12/2012	non	non	p.5
PPRt	Projection NEXTER Munitions	approuvé	21/12/2012	non	non	p.5
PPRn	Inondation Débordement lent (de plaine)	approuvé	24/05/2011	non	non	p.6
PPRt	Effet thermique Etablissement de la ...	prescrit	06/11/2020	non	non	p.8
PPRt	Effet de surpression Etablissement de la ...	prescrit	06/11/2020	non	non	p.8
PPRt	Effet toxique Etablissement de la ...	prescrit	06/11/2020	non	non	p.8
PPRt	Projection Etablissement de la ...	prescrit	06/11/2020	non	non	p.8
SIS	Pollution des sols	approuvé	31/07/2019	non	-	p.8
Zonage de sismicité : 2 - Faible**				oui	-	-
Zonage du potentiel radon : 1 - Faible***				non	-	-



* Secteur d'Information sur les Sols.

** Zonage sismique de la France d'après l'annexe des articles R563-1 à 8 du Code de l'Environnement modifiés par les Décrets n°2010-1254 et n°2010-1255 du 22 octobre 2010 ainsi que par l'Arrêté du 22 octobre 2010 (nouvelles règles de construction parasismique - EUROCODE 8).

*** Situation de l'immeuble au regard des zones à potentiel radon du territoire français définies à l'article R.1333-29 du code de la santé publique modifié par le Décret n°2018-434 du 4 juin 2018, délimitées par l'Arrêté interministériel du 27 juin 2018.

Informations complémentaires	Zone
Zonage du retrait-gonflement des argiles	Aléa Fort (3)
Plan d'Exposition au Bruit*	Non concerné

* Information cartographique consultable en mairie et en ligne à l'adresse suivante : <https://www.geoportail.gouv.fr/donnees/plan-dexposition-au-bruit-peb>

SOMMAIRE

Synthèse.....	1
Imprimé officiel.....	3
Procédures ne concernant pas l'immeuble.....	4
Déclaration de sinistres indemnisés.....	9
Prescriptions de travaux, Documents de référence, Conclusions.....	10
Annexes.....	11



Etat des Risques et Pollutions

aléas naturels, miniers ou technologiques, sismicité, potentiel radon et pollution des sols

en application des articles L.125-5 à 7, R.125-26, R.563-4 et D.563-8-1 du Code de l'environnement et de l'article L.174-5 du nouveau Code minier

1. Cet état, relatif aux obligations, interdictions, servitudes et prescriptions définies vis-à-vis des risques naturels, miniers ou technologiques concernant l'immeuble, est établi sur la base des informations mises à disposition par arrêté préfectoral

n° **2018-01-1044** du **07/09/2018**

Situation du bien immobilier (bâti ou non bâti)

Document réalisé le : 21/06/2021

2. Adresse

Parcelle(s) : EO0826

Lieu-dit Les Breusses 18000 Bourges

3. Situation de l'immeuble au regard de plans de prévention des risques naturels [PPRn]

L'immeuble est situé dans le périmètre d'un PPRn

prescrit

oui non

L'immeuble est situé dans le périmètre d'un PPRn

appliqué par anticipation

oui non

L'immeuble est situé dans le périmètre d'un PPRn

approuvé

oui non

Les risques naturels pris en compte sont liés à :

(les risques grisés ne font pas l'objet d'une procédure PPR sur la commune)

Inondation Crue torrentielle Remontée de nappe Submersion marine Avalanche
Mouvement de terrain Mvt terrain-Sécheresse Séisme Cyclone Eruption volcanique
Feu de forêt autre

L'immeuble est concerné par des prescriptions de travaux dans le règlement du ou des PPRn

oui non

si oui, les travaux prescrits par le règlement du PPR naturel ont été réalisés

oui non

4. Situation de l'immeuble au regard de plans de prévention des risques miniers [PPRm]

L'immeuble est situé dans le périmètre d'un PPRm

prescrit

oui non

L'immeuble est situé dans le périmètre d'un PPRm

appliqué par anticipation

oui non

L'immeuble est situé dans le périmètre d'un PPRm

approuvé

oui non

Les risques miniers pris en compte sont liés à :

(les risques grisés ne font pas l'objet d'une procédure PPR sur la commune)

Risque miniers Affaissement Effondrement Tassement Emission de gaz
Pollution des sols Pollution des eaux autre

L'immeuble est concerné par des prescriptions de travaux dans le règlement du ou des PPRm

oui non

si oui, les travaux prescrits par le règlement du PPR miniers ont été réalisés

oui non

5. Situation de l'immeuble au regard de plans de prévention des risques technologiques [PPRt]

L'immeuble est situé dans le périmètre d'un PPRt

approuvé

oui non

L'immeuble est situé dans le périmètre d'un PPRt

prescrit

oui non

Les risques technologiques pris en compte sont liés à :

(les risques grisés ne font pas l'objet d'une procédure PPR sur la commune)

Risque Industriel Effet thermique Effet de surpression Effet toxique Projection

L'immeuble est situé en secteur d'expropriation ou de délaissement

oui non

L'immeuble est situé en zone de prescription

oui non

Si la transaction concerne un logement, les travaux prescrits ont été réalisés

oui non

Si la transaction ne concerne pas un logement, l'information sur le type de risques auxquels l'immeuble est exposé ainsi que leur gravité, probabilité et cinétique, est jointe à l'acte de vente ou au contrat de location

oui non

6. Situation de l'immeuble au regard du zonage réglementaire pour la prise en compte de la sismicité

en application des articles R.563-4 et D.563-8-1 du code de l'environnement modifiés par l'Arrêté et les Décrets n°2010-1254 / 2010-1255 du 22 octobre 2010.

L'immeuble est situé dans une commune de sismicité :

Forte Moyenne Modérée Faible Très faible
zone 5 zone 4 zone 3 zone 2 zone 1

7. Situation de l'immeuble au regard du zonage réglementaire pour la prise en compte du potentiel radon

en application des articles R125-23 du code de l'environnement et R1333-29 du code de la santé publique, modifiés par le Décret n°2018-434 du 4 juin 2018

L'immeuble se situe dans une Zone à Potentiel Radon :

Significatif Faible avec facteur de transfert Faible
zone 3 zone 2 zone 1

8. Information relative aux sinistres indemnisés par l'assurance suite à une catastrophe naturelle

L'information est mentionnée dans l'acte authentique constatant la réalisation de la vente

oui non

9. Situation de l'immeuble au regard de la pollution des sols

L'immeuble est situé dans un Secteur d'Information sur les Sols (SIS)

oui non

Selon les informations mises à disposition par l'arrêté préfectoral 2019-0990 du 31/07/2019 portant création des SIS dans le département

Parties concernées

Vendeur

SEM TERRITORIA

à _____ le _____

Acquéreur

-

à _____ le _____

Attention ! S'ils n'impliquent pas d'obligation ou d'interdiction réglementaire particulière, les aléas connus ou prévisibles qui peuvent être signalés dans les divers documents d'information préventive et concerner le bien immobilier, ne sont pas mentionnés par cet état.



Cartographies ne concernant pas l'immeuble

Au regard de sa position géographique, l'immeuble n'est pas concerné par :

Le PPRt multirisque, approuvé le 21/12/2012

Pris en considération : Effet thermique, Effet de surpression, Projection

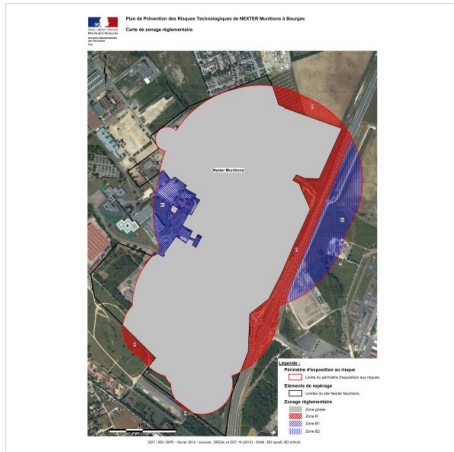

Le PPRn Débordement lent (de plaine), approuvé le 24/05/2011

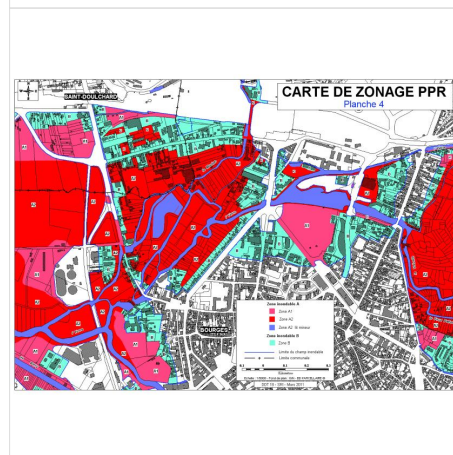
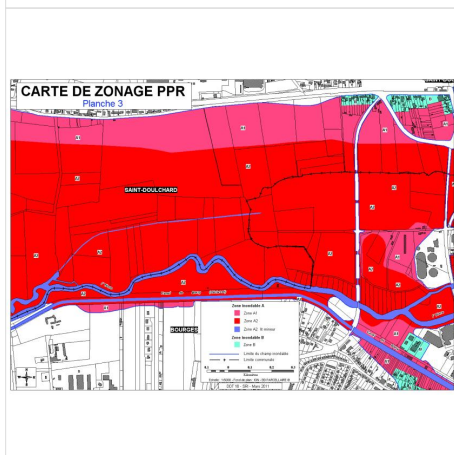
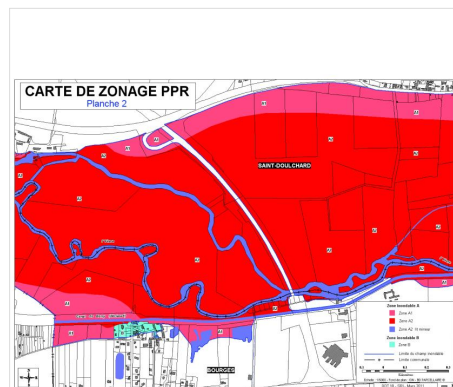
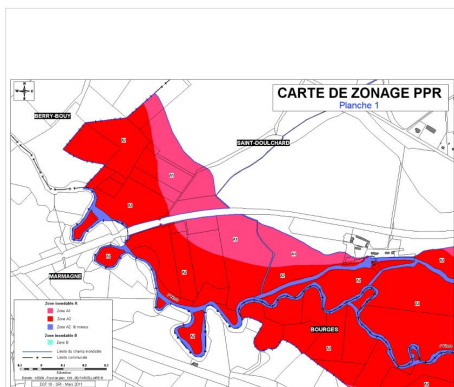



PPRn Débordement lent (de plaine), approuvé le 24/05/2011 (suite)

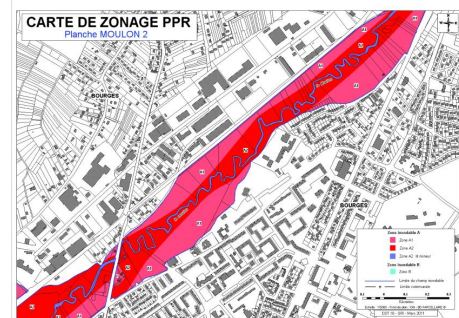
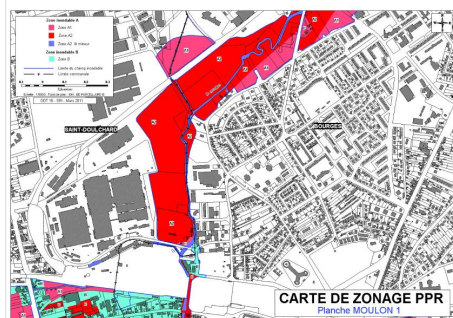
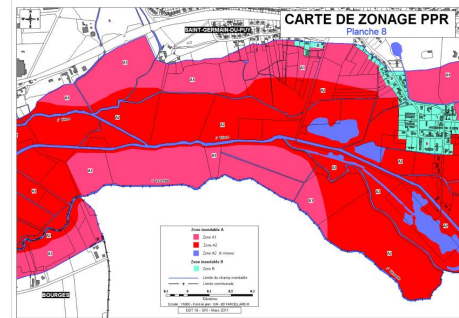
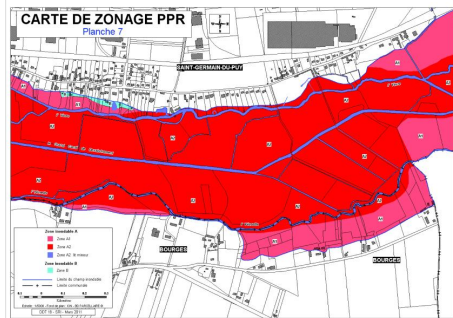
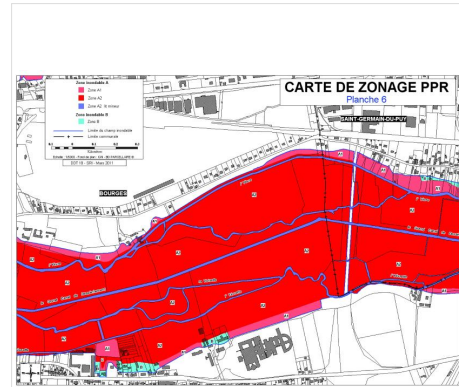
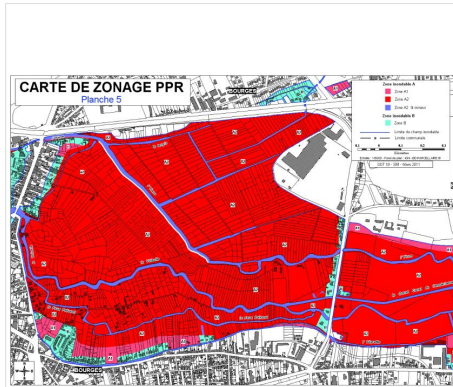



PPRn Débordement lent (de plaine), approuvé le 24/05/2011 (suite)

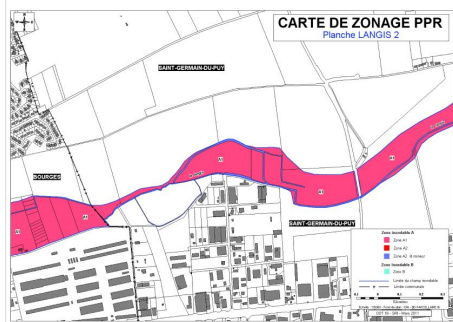
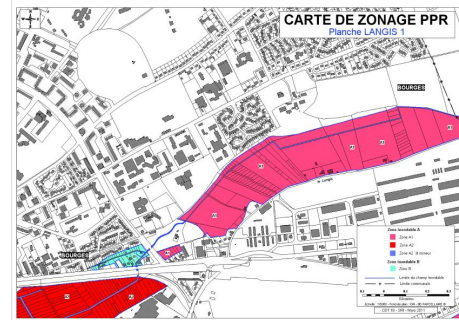
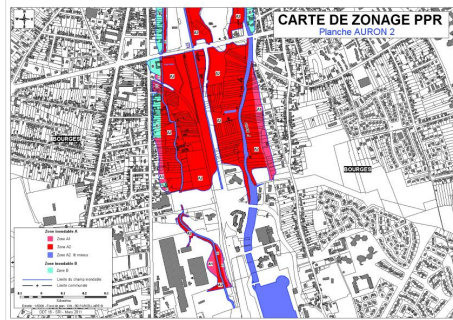
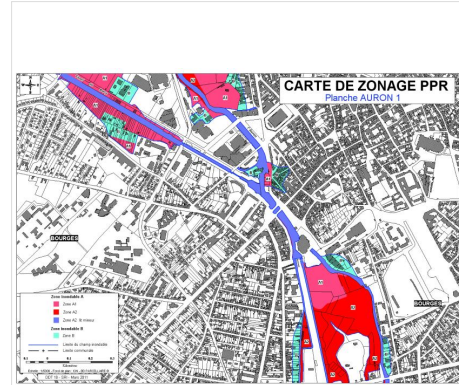
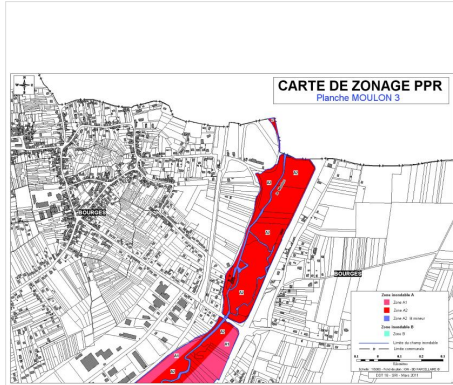



Le PPRt multirisque, prescrit le 06/11/2020

Pris en considération : Effet thermique, Effet de surpression, Effet toxique, Projection

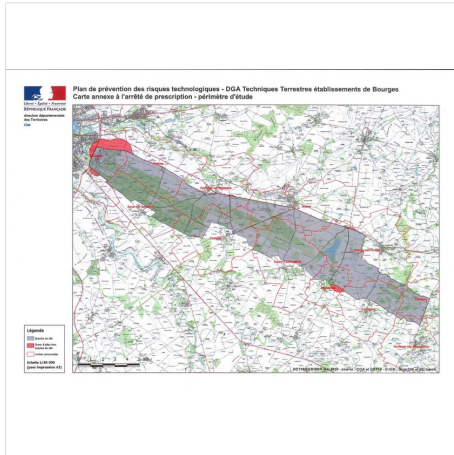

Le SIS Pollution des sols, approuvé le 31/07/2019

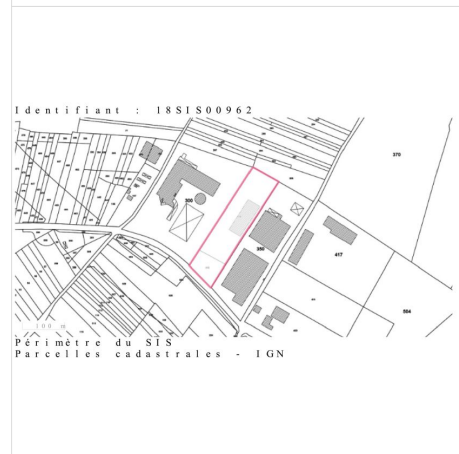
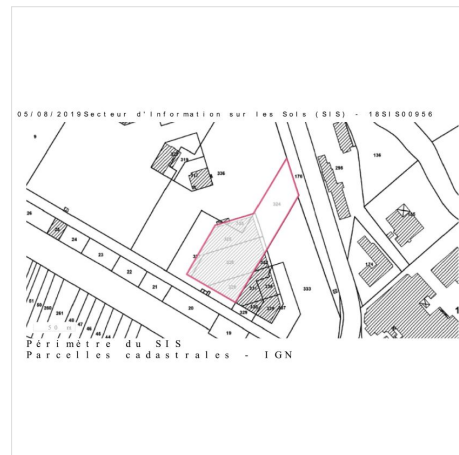
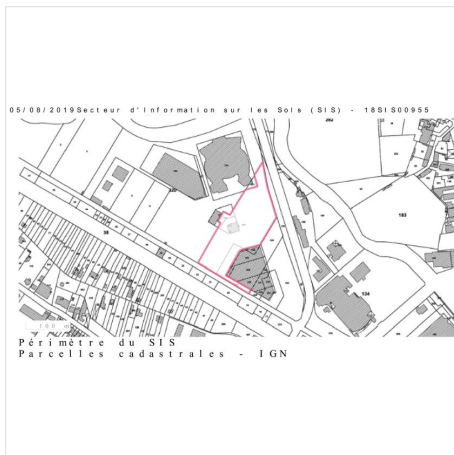



SIS Pollution des sols, approuvé le 31/07/2019 (suite)





Déclaration de sinistres indemnisés

en application des articles L 125-5 et R125-26 du Code de l'environnement

Si, à votre connaissance, l'immeuble a fait l'objet d'une indemnisation suite à des dommages consécutifs à des événements ayant eu pour conséquence la publication d'un arrêté de catastrophe naturelle, cochez ci-dessous la case correspondante dans la colonne "Indemnisé".

Arrêtés CATNAT sur la commune

Risque	Début	Fin	JO	Indemnisé
Sécheresse et réhydratation - Tassements différentiels	01/07/2019	30/09/2019	12/06/2020	<input type="checkbox"/>
Sécheresse et réhydratation - Tassements différentiels	01/07/2018	31/12/2018	17/07/2019	<input type="checkbox"/>
Mouvement de terrain	02/06/2016	02/06/2016	20/10/2018	<input type="checkbox"/>
Par une crue (débordement de cours d'eau) - Par ruissellement et coulée de boue	28/05/2016	06/06/2016	09/06/2016	<input type="checkbox"/>
Sécheresse et réhydratation - Tassements différentiels	01/04/2011	30/06/2011	21/10/2012	<input type="checkbox"/>
Par une crue (débordement de cours d'eau) - Par ruissellement et coulée de boue	31/07/2008	31/07/2008	13/02/2009	<input type="checkbox"/>
Par une crue (débordement de cours d'eau) - Par ruissellement et coulée de boue	26/05/2007	26/05/2007	01/08/2007	<input type="checkbox"/>
Sécheresse et réhydratation - Tassements différentiels	01/02/2002	31/12/2002	26/08/2004	<input type="checkbox"/>
Par une crue (débordement de cours d'eau) - Par ruissellement et coulée de boue	07/05/2001	07/05/2001	26/09/2001	<input type="checkbox"/>
Par une crue (débordement de cours d'eau) - Par ruissellement et coulée de boue	25/12/1999	29/12/1999	30/12/1999	<input type="checkbox"/>
Mouvement de terrain				
Sécheresse et réhydratation - Tassements différentiels	01/01/1991	30/06/1998	10/03/1999	<input type="checkbox"/>
Sécheresse et réhydratation - Tassements différentiels	01/05/1989	31/12/1990	12/06/1991	<input type="checkbox"/>
Tempête (vent)	06/11/1982	10/11/1982	02/12/1982	<input type="checkbox"/>

Pour en savoir plus, chacun peut consulter en préfecture ou en mairie, le dossier départemental sur les risques majeurs, le document d'information communal sur les risques majeurs et, sur internet, le portail dédié à la prévention des risques majeurs : www.prim.net

Préfecture : Bourges - Cher
Commune : Bourges

Adresse de l'immeuble :
Lieu-dit Les Breusses
Parcelle(s) : EO0826
18000 Bourges
France

Etabli le : _____

Vendeur : _____

SEM TERRITORIA

Acquéreur : _____

-



Prescriptions de travaux

Aucune

Documents de référence

Aucun

Conclusions

L'Etat des Risques délivré par SARL SJPR en date du 21/06/2021 fait apparaître que la commune dans laquelle se trouve le bien fait l'objet d'un arrêté préfectoral n°2018-01-1044 en date du 07/09/2018 en matière d'obligation d'Information Acquéreur Locataire sur les Risques Naturels, Miniers et Technologiques.

Selon les informations mises à disposition dans le Dossier Communal d'Information, le BIEN est ainsi concerné par :

- Le risque sismique (niveau 2, sismicité Faible) et par la réglementation de construction parasismique EUROCODE 8

Le BIEN est également concerné par :

- L'aléa retrait-gonflement des argiles (aléa Fort)

Sommaire des annexes

> Arrêté Préfectoral départemental n° 2018-01-1044 du 7 septembre 2018

> Cartographie :

- Cartographie réglementaire de la sismicité

A titre indicatif, ces pièces sont jointes au présent rapport.

Direction
départementale
des Territoires
Cher

Service Environnement & Risques

ARRÊTÉ N° 2018-01-1044 du -7 SEP. 2018
MODIFIANT L'ARRÊTÉ N° 2006-1-274 du 1^{er} février 2006 modifié
relatif à l'information des acquéreurs et des locataires de biens immobiliers sur les
risques naturels et technologiques majeurs

La Préfète du Cher,
Chevalier de la Légion d'Honneur,
Chevalier de l'Ordre National du Mérite,

Vu le code général des Collectivités Territoriales ;

Vu le code de l'Environnement, notamment les articles L.125-5 à L.125-7 et R. 125-23 à R. 125-27 ;

Vu le décret n° 2012-475 du 12 avril 2013 modifiant l'article R. 125-24 du code de l'Environnement ;

Vu le décret n° 2010-1254 du 22 octobre 2010 relatif à la prévention du risque sismique ;

Vu le décret n° 2010-1255 du 22 octobre 2010 portant délimitation des zones de sismicité du territoire français ;

Vu le décret n° 2004-374 du 29 avril 2004 modifié relatif aux pouvoirs des préfets, et à l'organisation et à l'action des services de l'État dans les régions et départements ;

Vu l'arrêté du 13 juillet 2018 modifiant l'arrêté du 13 octobre 2005 portant définition du modèle d'imprimé pour l'établissement de l'état des risques naturels et technologiques ;

Vu l'arrêté préfectoral n° 2006-1-274 du 1^{er} février 2006 relatif à la liste des communes où s'applique l'article L. 125-5 du code de l'environnement modifié par les arrêtés :

- n° 2007-1-1215 du 26 novembre 2007 (communes concernées et arrêtés CATNAT) ;
- n° 2009-1-1212 du 16 juillet 2009 (communes concernées et arrêtés CATNAT) ;
- n° 2010-1-1795 du 12 octobre 2010 (communes concernées et arrêtés CATNAT) ;
- n° 2011-1-398 du 20 avril 2011 (communes concernées) ;
- n° 2011-1-713 du 22 juillet 2011 (communes concernées et arrêtés CATNAT) ;
- n° 2013-1-705 du 9 juillet 2013 (communes concernées et arrêtés CATNAT) ;
- n° 2014-1-0444 du 28 mai 2014 (communes concernées) ;
- n° 2015-1-1322 du 21 décembre 2015 (communes concernées) ;

Vu les articles L.125-5 à L.125-7 du code de l'Environnement instaurant un nouveau modèle d'état des risques et pollutions ;

Considérant que les plans de prévention des risques d'inondation (PPRi) de la Loire "vals du Bec d'Allier et de Givry" "val de La Charité" et "val de Léré-Bannay" ont été approuvés par les arrêtés préfectoraux n° 2018-1-0531, n° 2018-1-0532 et n° 2018-1-0533 du 22 mai 2018 ;

Sur proposition de Madame la directrice départementale des Territoires ;

ARRÊTE

Article 1er :

La liste des communes du département du Cher où s'applique l'information "acquéreurs locataires" figurant en annexe de l'arrêté préfectoral n° 2006-1-274 du 1^{er} février 2006 modifié est remplacée par la liste figurant en annexe 1 du présent arrêté.

Article 2 :

Le modèle d'état des risques naturels et technologiques à remplir par le vendeur ou le bailleur d'un bien immobilier, défini par l'arrêté ministériel du 13 juillet 2018, est joint en annexe 2 du présent arrêté.

Article 3 :

La liste des arrêtés de catastrophes naturelles (CATNAT) jointe en annexe de l'arrêté n° 2006- 1- 274 du 1^{er} février 2006 modifié est complétée par la liste des arrêtés CATNAT pris du 1er juillet 2013 au 30 juin 2018 (136 lignes) jointe en annexe 3 du présent arrêté.

Article 4 :

Le présent arrêté est adressé à chaque commune concernée ainsi qu'à la chambre départementale des notaires du Cher.

Il est affiché en mairie.

Il est publié au recueil des actes administratifs et accessible sur le site internet des services de l'État dans le Cher.

Article 5 :

Monsieur le secrétaire général de la Préfecture, Madame la directrice de Cabinet, Madame la sous-préfète de Saint-Amand-Montrond, Monsieur le sous-préfet de Vierzon, Madame la directrice départementale des Territoires sont chargés, chacun en ce qui le concerne, de l'exécution du présent arrêté.

La Préfète,



Catherine FERRIER

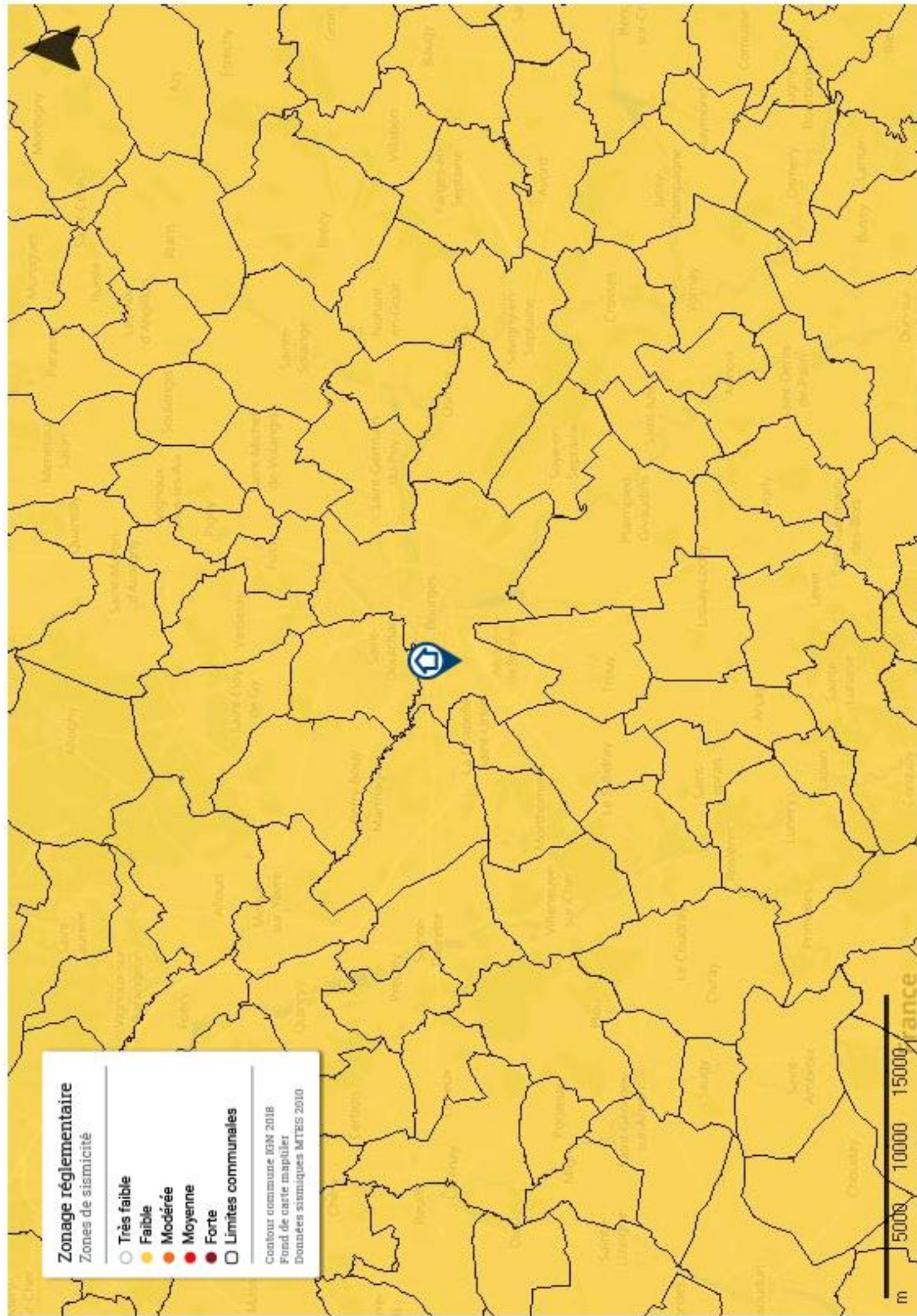

Zonage réglementaire

Zones de sismicité

- Très faible
- Faible
- Modérée
- Moyenne
- Forte
- Limites communales

Contour communal IGM 2018
Fond de carte mapitiler
Données sismiques MTEIS 2010

m 5000 10000 15000