



# Synthèse Dossier de Diagnostic Technique

Réf. : DIA-AYE50-2011-040



**Propriétaire :** RESIDENCE MOTTE CORDONNIER  
ARMENTIERES - LHDF,  
**Adresse du bien :** 5 rue Pierre Brossolette,  
59280 ARMENTIERES  
**Nature du bien :** Appartement  
**Localisation du bien :** Sans objet  
**Numéro de lot :** Sans objet  
**Date du permis de construire :** Après 01/07/1997  
**Date limite de validité :** 15/05/2021

## ERPS

Date limite de validité : 15/05/2021

Le nombre de site BASOL est le suivant :

- à moins de 100 mètres autour de l'immeuble : 0
- entre 100 et 500 mètres autour de l'immeuble : 0

Le nombre de site BASIAS est le suivant :

- à moins de 100 mètres autour de l'immeuble : 1
- entre 100 et 500 mètres autour de l'immeuble : 5

Le nombre de sites dont la situation est inconnue est de : 2

## ERP

Date limite de validité : 15/05/2021

Risque sismique : Zone Faible

Risque radon : Faible

INFORMATIONS COMPLEMENTAIRES :

Zonage du retrait-gonflement des argiles : Aléa Moyen (2)

Cette fiche de synthèse reprend les conclusions des différents diagnostics réalisés.

Elle est donnée à titre indicatif, seuls des rapports complets avec leurs annexes ont une valeur contractuelle.

\*pour le cas où il est indiqué validité illimitée d'un des diagnostics, un rapport n'est plus valide en cas : de travaux, de changement de réglementation, dans le cas de diagnostic amiante pour les parties concernant des obligations ou recommandations issues des grilles d'évaluation d'état de conservation des matériaux ou produits contenant de l'amiante ainsi que le contenu des dites grilles.



# Les intervenants du dossier

> Propriétaire : RESIDENCE MOTTE CORDONNIER  
ARMENTIERES - LHDF,

2 Rue Leday - Le Nouvel Hermitage, 80100 ABBEVILLE

> Votre cabinet :

5 rue Jean Grandel, 95100 ARGENTEUIL

01 39 98 80 80

> Technicien : Monsieur Jean-Claude AYEL

01 39 98 80 80

jean-claude.ayel@diagamter.com



Monsieur Jean-Claude AYEL  
Diagnosticteur certifié

Synthèse dossier  
Réf. : DIA-AYE50-2011-040

## Sommaire

Rapport ERPS	4
Rapport ERP	12
Attestation d'assurance du dossier	22

## ETAT DES RISQUES DE POLLUTION DES SOLS

Etabli selon les informations mises à disposition par les bases de données BASIAS, BASOL et ICPE

N° ERPS : 2354585

Date de création : 18 12 2018

Réf interne : DIA-AYE00-1812-029

### RÉFÉRENCES DU BIEN

Vendeur : RESIDENCE MOTTE CORDONNIER  
ARMENTIERES - LHDF,

Acquéreur : non communiqué

Adresse du bien :

5 Avenue Pierre Brossolette  
59280 Armentières

Latitude : 50.68914°

Longitude : 2.86079°

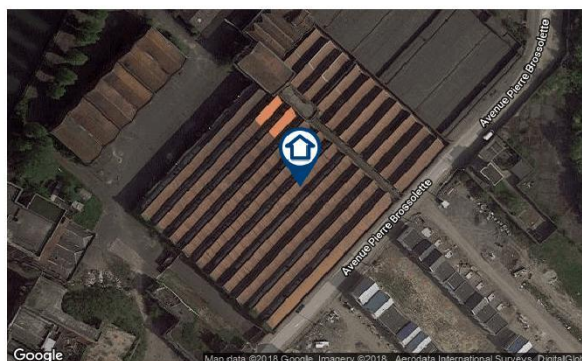

### SYNTHÈSE

Sites \ Périmètres	100 m autour de l'immeuble	Entre 100m et 500m autour de l'immeuble
Nombre de Sites BASOL*	0	0
Nombre de Sites BASIAS**	1	5
Nombre de Sites ICPE***	0	2
<b>Total</b>	<b>1</b>	<b>7</b>

\* BASOL : Base de données sur les sites et sols pollués (ou potentiellement pollués) appelant une action des pouvoirs publics, à titre préventif ou curatif.

\*\* BASIAS : Base de données d'Anciens Sites Industriels et Activités de Service. Il faut souligner que l'inscription d'un site dans la banque de données BASIAS ne préjuge pas d'une éventuelle pollution à son endroit.

\*\*\* ICPE : Base de données des installations classées soumises à autorisation ou enregistrement et/ou régime particulier (SEVESO, IED ...).

### SOMMAIRE

Localisation des sites situés à moins de 100m de l'immeuble .....	2
Inventaire historique des sites BASOL situés à moins de 100m de l'immeuble .....	3
Inventaire historique des sites BASIAS situés à moins de 100m de l'immeuble .....	3
Inventaire historique des sites ICPE situés à moins de 100m de l'immeuble.....	3
Localisation des sites situés à plus de 100m et à moins de 500m de l'immeuble.....	4
Inventaire historique de sites BASOL situés à plus de 100m et à moins de 500m de l'immeuble .....	5
Inventaire historique de sites BASIAS situés à plus de 100m et à moins de 500m de l'immeuble .....	5
Inventaire historique de sites ICPE situés à plus de 100m et à moins de 500m de l'immeuble.....	6
Sites non localisables .....	7
Conclusions .....	7
Notice complémentaire .....	8

### LOCALISATION DES SITES SITUÉS À MOINS DE 100M DE L'IMMEUBLE

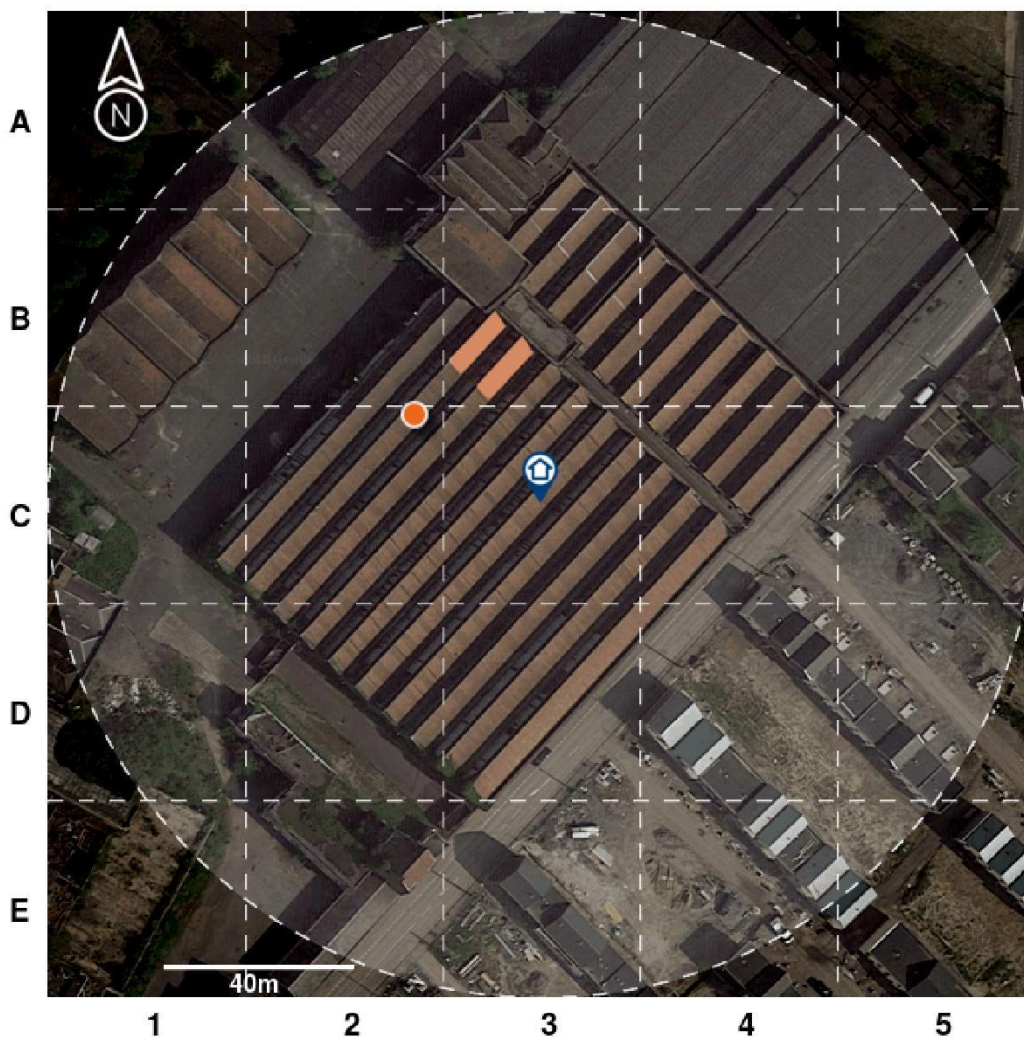

**Légende :**

 Localisation de l'immeuble

Type de site	Etat du site		
	En activité	Cessation	Inconnu
<b>Basias</b> (Ancien site industriel ou activité de service)			
<b>ICPE</b> (Installation Classée pour la Protection de l'Environnement)			
<b>Basol</b> (Site ou sol pollué ou potentiellement pollué)			

**Notice de lecture :**

Chaque cercle, triangle ou carré représente la localisation d'un site, sol pollué ou potentiellement pollué. Pour connaître les détails d'un de ces sites, identifiez la dalle dans laquelle se trouve le cercle ou le triangle (A1, A2, C2, etc.) et reportez-vous au tableau d'inventaire qui suit.



### INVENTAIRE HISTORIQUE DES **SITES BASOL** SITUÉS À MOINS DE 100M DE L'IMMEUBLE

 **Tous les sites**

Dalle	Nom	Activité	Adresse postale
Aucun			

### INVENTAIRE HISTORIQUE DES **SITES BASIAS** SITUÉS À MOINS DE 100M DE L'IMMEUBLE

 **Sites en activité**

Dalle	Nom	Activité	Adresse postale
C2	Weill & Cie (SCA)	Préparation de fibres textiles et filature, peignage, pelotonnage, Dépôt de liquides inflammables (D.L.I.).	7-27 Anciennement Chemin du Bac-du-crocq Av. Pierre-) Brossolette (5, Armentières

 **Sites dont l'état d'occupation est inconnu**

Dalle	Nom	Activité	Adresse postale
Aucun			

 **Sites dont l'activité est terminée**

Dalle	Nom	Activité	Adresse postale
Aucun			

### INVENTAIRE HISTORIQUE DES **SITES ICPE** SITUÉS À MOINS DE 100M DE L'IMMEUBLE

 **Sites en activité**

Dalle	Nom	Activité	Adresse postale
Aucun			

 **Sites en construction**

Dalle	Nom	Activité	Adresse postale
Aucun			

 **Sites dont l'activité est terminée**

Dalle	Nom	Activité	Adresse postale
Aucun			

Pour chaque tableau, les sites sont classés selon leur distance à l'immeuble du plus proche au plus lointain.

LOCALISATION DES SITES  
SITUÉS À PLUS DE 100M ET À MOINS DE 500M DE L'IMMEUBLE

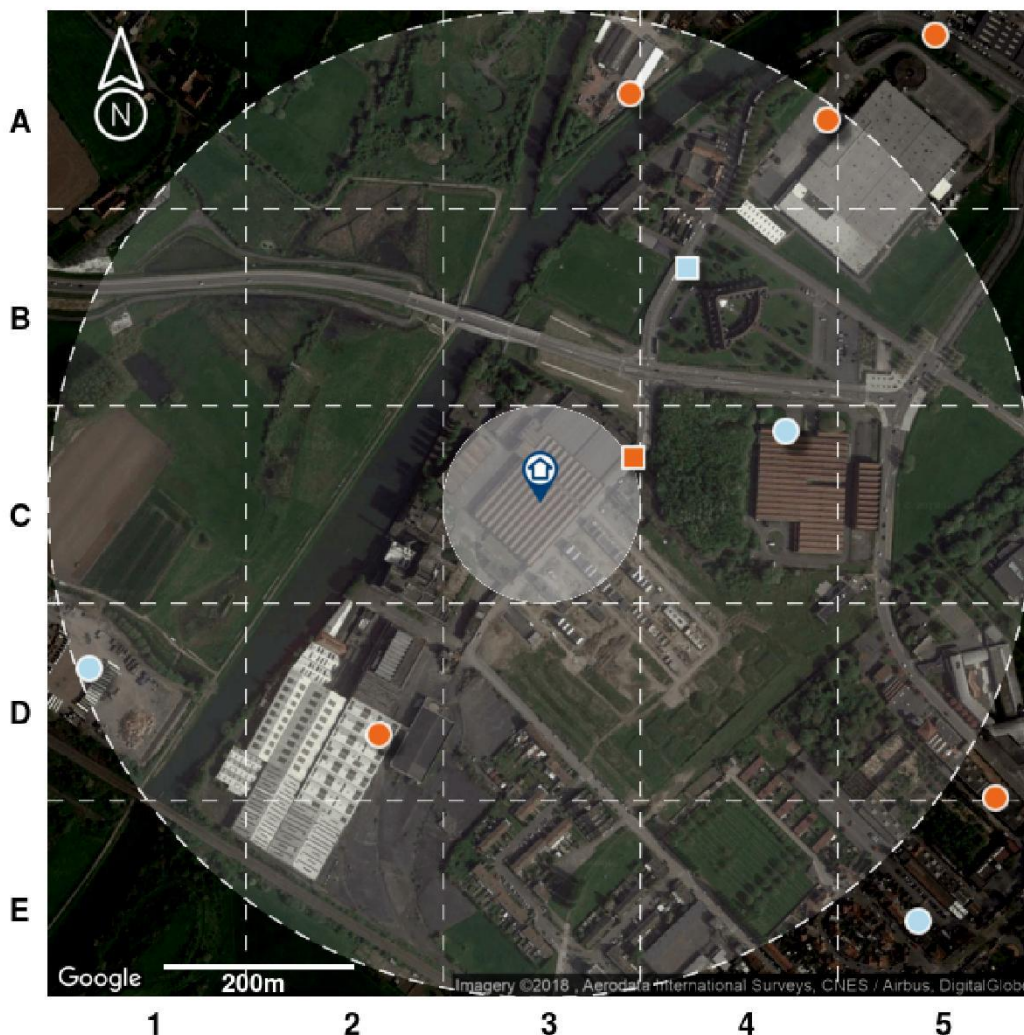

**Légende :**

Localisation de l'immeuble

Type de site	Etat du site		
	En activité	Cessation	Inconnu
<b>Basias</b> (Ancien site industriel ou activité de service)			
<b>ICPE</b> (Installation Classée pour la Protection de l'Environnement)			
<b>Basol</b> (Site ou sol pollué ou potentiellement pollué)			

**Notice de lecture :**

Chaque cercle, triangle ou carré représente la localisation d'un site, soit pollué ou potentiellement pollué. Pour connaître les détails d'un de ces sites, identifiez la dalle dans laquelle se trouve le cercle ou le triangle (A1, A2, C2, etc.) et reportez-vous au tableau d'inventaire qui suit.

## INVENTAIRE HISTORIQUE DE SITES BASOL SITUÉS À PLUS DE 100M ET À MOINS DE 500M DE L'IMMEUBLE

### Tous les sites

Dalle	Nom	Activité	Adresse postale
Aucun			

## INVENTAIRE HISTORIQUE DE SITES BASIAS SITUÉS À PLUS DE 100M ET À MOINS DE 500M DE L'IMMEUBLE

### Sites en activité

Dalle	Nom	Activité	Adresse postale
D2	INTERBREW France (SA), anc. Brasseries Sebastien-Artois, ex Brasseries-Maleries MOTTE-CORDONNIER (SA)	Production de vin (de raisin), cidre et bière, Sciage et rabotage du bois, hors imprégnation, Fabrication, transformation et/ou dépôt de matières plastiques de base (PVC, polystyrène,...), Traitement et revêtement des métaux (traitement de surface, sablage et métallisation, traitement électrolytique, application de vernis et peintures), Mécanique industrielle, Fabrication, réparation et recharge de piles et d'accumulateurs électriques, Transformateur (PCB, pyralène, ...), Garages, ateliers, mécanique et soudure, Commerce de gros, de détail, de desserte de carburants en magasin spécialisé (station service de toute capacité de stockage), Stockage de produits chimiques (minéraux, organiques, notamment ceux qui ne sont pas associés à leur fabrication, ...), Dépôt de liquides inflammables (D.L.I.), Dépôt ou stockage de gaz (hors fabrication cf. C20.11Z ou D35.2).	00 Anciennement Av. Bayard Av. Roger-) Salengro (64, Armentières
A3	LOISON (Ets)	Fabrication d'éléments en métal pour la construction (portes, poutres, grillage, treillage...), Forge, marteaux mécaniques, emboutissage, estampage, matriçage découpage ; métallurgie des poudres, Décolletage, Fabrication de coutellerie.	86 Rue des Zone Industrielle Parcelle Deux Ponts, Armentières
A4	Société SAPAG Engineerins Products (SA), anc. GEC Alsthom SAPAG, anc. ALSTHOM Fluides SAPAG, anc. ALSTHOM Fluides, anc. SN CRISS, anc. CRISS	Forge, marteaux mécaniques, emboutissage, estampage, matriçage découpage ; métallurgie des poudres, Traitement et revêtement des métaux (traitement de surface, sablage et métallisation, traitement électrolytique, application de vernis et peintures), Fabrication, réparation et recharge de piles et d'accumulateurs électriques, Transformateur (PCB, pyralène, ...), Stockage de produits chimiques (minéraux, organiques, notamment ceux qui ne sont pas associés à leur fabrication, ...).	Non spécifiée dans basias, Armentières

### Sites dont l'état d'occupation est inconnu

Dalle	Nom	Activité	Adresse postale
Aucun			

### Sites dont l'activité est terminée

Dalle	Nom	Activité	Adresse postale
C4	INTERBREW ex Société MOCOVIN (SA), anc. Brasseries Nord Europe (SA), anc. CRANE (SA) succédant à DUFOUR frères - Comptoir Linier	Production de vin (de raisin), cidre et bière, Sciage et rabotage du bois, hors imprégnation, Fonderie de métaux légers, Fonderie d'autres métaux non ferreux, Traitement et revêtement des métaux (traitement de surface, sablage et métallisation, traitement électrolytique, application de vernis et peintures), Dépôt de liquides inflammables (D.L.I.).	8 Anciennement Chemin du Bac du Crocq Av. Pierre-) Brossolette (8, Armentières
D1	LEDUC-DELVIGNE (Ets)	Blanchisserie-teinturerie (gros, ou détail lorsque les pressings de quartier sont retenus par le Comité de pilotage de l'IHR) ; blanchissement et traitement des pailles, fibres textiles, chiffons.	Non spécifiée dans basias, Nieppe



**INVENTAIRE HISTORIQUE DE SITES ICPE**  
**SITUÉS À PLUS DE 100M ET À MOINS DE 500M DE L'IMMEUBLE**

 **Sites en activité**

Dalle	Nom	Activité	Adresse postale
C3	GRISS	Enseignement.	Avenue Pierre Brossolette, ARMENTIERES

 **Sites en construction**

Dalle	Nom	Activité	Adresse postale
		Aucun	

 **Sites dont l'activité est terminée**

Dalle	Nom	Activité	Adresse postale
B4	INTERBREW	inconnue	14, avenue P. Brossolette, ARMENTIERES

Pour chaque tableau le classement est établi du plus proche au plus lointain de l'immeuble.

## SITES NON LOCALISABLES

Il est important de savoir que les bases de données utilisées ne sont pas exhaustives, il s'agit d'un inventaire historique de sites pouvant dater pour certains de plusieurs dizaines d'années. Les informations de localisation ne sont pas toujours fournies, il n'est donc pas possible de savoir si ces sites sont à proximité de l'immeuble.

Pour votre information, les sites dont la localisation est inconnue à ce jour pour la commune de Armentières sont dénombrés ci-après :

- Aucun site BASOL;
- Aucun site BASIAS en activité;
- Aucun site BASIAS dont l'activité est terminé;
- 2 sites BASIAS dont l'état d'occupation est inconnu;
- Aucun site ICPE en fonctionnement;
- Aucun site ICPE en construction;
- Aucun site ICPE en cessation d'activité.

## CONCLUSIONS

Selon les informations mises à notre disposition,

La consultation de la base de données BASOL, le 18 12 2018, n'a pas permis d'identifier de site ou sol pollué (ou potentiellement pollué) dans un rayon de 500 m autour de l'immeuble.

La consultation de la base de données BASIAS, le 18 12 2018, a permis d'identifier 5 anciens sites industriels ou activités de service entre 100 m et 500 m autour de l'immeuble. 1 ancien site industriel ou activité de service a été identifié autour de l'immeuble, dans un rayon de 100 m. Aucun ancien site industriel ou activité de service n'a été identifié sur le site de l'immeuble. 2 anciens sites industriels ou activités de service sont situés dans la commune sans localisation précise.

La consultation de la base de données ICPE, le 18 12 2018, a permis d'identifier 2 installations classées pour la protection de l'environnement entre 100 m et 500 m autour de l'immeuble. Aucune installation classée pour la protection de l'environnement n'a été identifiée autour de l'immeuble, dans un rayon de 100 m. Aucune installation classée pour la protection de l'environnement n'a été identifiée sur le site de l'immeuble.

*Le présent Etat des Risques de Pollution des Sols fait uniquement référence à des renseignements connus à ce jour. Il constitue un document d'information sur la proximité d'activités actuelles ou passées polluantes ou potentiellement polluantes et ne peut en aucun cas être considéré comme une autorisation administrative quelconque. Il n'a pas pour objet d'établir un constat de la pollution avérée des sols, de sa nature, de sa dangerosité et des conséquences réglementaires qui en découlent. Par ailleurs, il convient de préciser que les bases de données BASOL et BASIAS ne prétendent pas à l'exhaustivité. Cet état des risques ne constitue en aucun cas un diagnostic de pollution des sols. Seule une visite du site, accompagnée de sondages ou de prélèvements, permet à un expert du domaine d'établir ce diagnostic et de satisfaire, entre autres, au contexte réglementaire des articles L.511-1, L.512-12-1, L.514-20 et L.512-6-1 du code de l'environnement.*

Sophia Antipolis, le 18 12 2018,

**Minaxia**  
80 Rue des Lucioles  
Espaces de Sophia Antipolis  
Bât C  
06560 VALEONNE  
SIRET : 914 061 731 40035  
secretariat@minaxia.fr  
Tél : 04 22 32 80 36 - Fax : 04 84 25 27 40

## NOTICE COMPLEMENTAIRE

### **Que faire en cas de vente d'un terrain concerné par un site BASOL BASIAS ou ICPE ?**

L'information de l'acquéreur est une obligation tant au regard du Code Civil (vice caché) qu'au regard, anciennement de l'article 8.1 de la loi du 19 juillet 1976 relative aux installations classées pour la protection de l'environnement soumises à autorisation, qu'au regard de l'actuel Code de l'environnement (partie Législative), Livre 5 : Prévention des pollutions, des risques et des nuisances, Chapitre IV : Contrôle et contentieux des installations classées, Section 3 : Protection des tiers : Article L514-20 : "Lorsqu'une installation soumise à autorisation ou à enregistrement a été exploitée sur un terrain, le vendeur de ce terrain est tenu d'en informer par écrit l'acheteur ; il l'informe également, pour autant qu'il les connaisse, des dangers ou inconvénients importants qui résultent de l'exploitation. Si le vendeur est l'exploitant de l'installation, il indique également par écrit à l'acheteur si son activité a entraîné la manipulation ou le stockage de substances chimiques ou radioactives. L'acte de vente atteste de l'accomplissement de cette formalité. A défaut, et si une pollution constatée rend le terrain impropre à la destination précisée dans le contrat, dans un délai de deux ans à compter de la découverte de la pollution, l'acheteur a le choix de demander la résolution de la vente ou de se faire restituer une partie du prix ; il peut aussi demander la réhabilitation du site aux frais du vendeur, lorsque le coût de cette réhabilitation ne paraît pas disproportionné par rapport au prix de vente." Les notaires doivent veiller à ce que cette information soit respectée. Les conditions de vente sont ensuite librement débattues entre vendeur et acquéreur.

**Par ailleurs, il est important de rappeler que depuis le 1er janvier 2016, une nouvelle information a été rendue obligatoire dans les ERNMT : Si l'immeuble est situé dans un secteur d'information sur les sols (SIS), celle-ci est notifiée dans l'ERNMT. Pour en savoir plus, rdv sur [www.preventimmo.fr/ernmt](http://www.preventimmo.fr/ernmt).**

### **Quelles sont les conséquences si le site est considéré comme potentiellement pollué ?**

Les risques varient avec la nature et la concentration des polluants présents, la géologie, l'hydrogéologie et surtout avec le type d'usage du sol. La présence d'un polluant dans un sol n'induit pas nécessairement un risque pour les personnes vivant sur le site ou à proximité. Sans changement d'usage, les risques ne peuvent guère aller qu'en décroissant avec le temps en raison de la dilution, de la dégradation physico-chimique ou biologique et de la fixation des polluants dans certaines phases du sol. Ce phénomène est dénommé : atténuation naturelle. Pour un site vieux de plus de vingt ans, les impacts ne sont en général plus susceptibles d'apparaître qu'à l'occasion d'un changement d'usage tel que construction d'une nouvelle usine, d'une école ou d'un lotissement sur un ancien site industriel ou une ancienne décharge.

**Ainsi, s'il y a changement d'usage ou projet de construction sur un terrain nu concerné par un risque de pollution des sols, il convient de réaliser un diagnostic de pollution des sols.**

*Lorsqu'un maître d'ouvrage est à l'origine d'un changement d'usage dans les conditions définies par l'article [L. 556-1](#), il définit, le cas échéant sur la base d'une étude de sols comprenant les éléments mentionnés à l'article [R. 556-2](#), les éventuelles mesures de gestion de la pollution des sols, y compris les eaux souterraines, qui permettent d'assurer la compatibilité entre l'état des sols et la protection des intérêts mentionnés au premier alinéa de l'article [L. 556-1](#), au regard du nouvel usage projeté.*

### **Qui peut faire ces évaluations de risques ?**

Il existe en France de nombreux bureaux d'études et de sociétés susceptibles de réaliser de telles études. Ils sont réunis, pour une majorité d'entre eux, dans une union professionnelle, l'Union Professionnelle des Entreprises de Dépollution de Sites (UPDS).

## Etat des Risques et Pollutions

En application des articles L125-5 à 7 et R125-26 du code de l'environnement.

Référence : DIA-AYE00-1812-029

Réalisé par Jean-Claude AYEL

Pour le compte de LE BON DIAGNOSTIC

Date de réalisation : 16 novembre 2020 (Valable 6 mois)

Selon les informations mises à disposition par arrêté préfectoral :

du 5 juillet 2019.

### REFERENCES DU BIEN

Adresse du bien

5 Avenue Pierre Brossolette

59280 Armentières

Vendeur

RESIDENCE MOTTE CORDONNIER ARMENTIERES - LHDF,

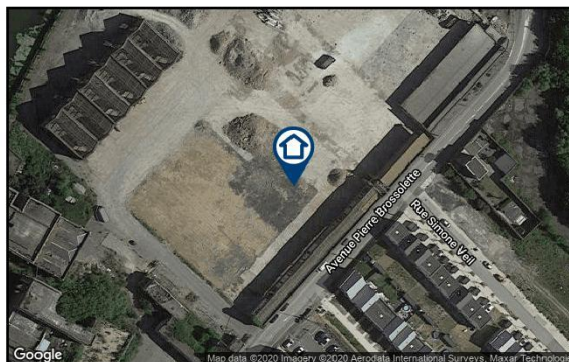

### SYNTHESE

A ce jour, la commune est soumise à l'obligation d'Information Acquéreur Locataire (IAL). Une déclaration de sinistre indemnisé est nécessaire.

Votre commune				Votre immeuble		
Type	Nature du risque	Etat de la procédure	Date	Concerné	Travaux	Réf.
PPRn	Inondation	approuvé	21/07/2005	non	non	p.4
SIS	Pollution des sols	approuvé	13/05/2019	non	-	p.5
Zonage de sismicité : 2 - Faible**				oui	-	-
Zonage du potentiel radon : 1 - Faible***				non	-	-

\* Secteur d'Information sur les Sols.

\*\* Zonage sismique de la France d'après l'annexe des articles R563-1 à 8 du Code de l'Environnement modifiés par les Décrets n°2010-1254 et n°2010-1255 du 22 octobre 2010 ainsi que par l'Arrêté du 22 octobre 2010 (nouvelles règles de construction parasismique - EUROCODE 8).

\*\*\* Situation de l'immeuble au regard des zones à potentiel radon du territoire français définies à l'article R.1333-29 du code de la santé publique modifié par le Décret n°2018-434 du 4 juin 2018, délimitées par l'Arrêté interministériel du 27 juin 2018.

Informations complémentaires	Zone
Zonage du retrait-gonflement des argiles	Aléa Moyen (2)
Plan d'Exposition au Bruit*	Non concerné

\* Information cartographique consultable en mairie et en ligne à l'adresse suivante : <https://www.geoportail.gouv.fr/donnees/plan-dexposition-au-bruit-peb>



## SOMMAIRE

Synthèse.....	1
Imprimé officiel.....	3
Localisation sur cartographie des risques.....	4
Procédures ne concernant pas l'immeuble.....	5
Déclaration de sinistres indemnisés.....	6
Prescriptions de travaux, Documents de référence, Conclusions.....	7
Annexes.....	8

## Etat des Risques et Pollutions

aléas naturels, miniers ou technologiques, sismicité et pollution des sols

en application des articles L.125-5 à 7, R.125-26, R.563-4 et D.563-8-1 du Code de l'environnement et de l'article L.174-5 du nouveau Code minier

### 1. Cet état, relatif aux obligations, interdictions, servitudes et prescriptions définies vis-à-vis des risques naturels, miniers ou technologiques concernant l'immeuble, est établi sur la base des informations mises à disposition par arrêté préfectoral

n° \_\_\_\_\_ du **05/07/2019**

#### Situation du bien immobilier (bâti ou non bâti)

Document réalisé le : **16/11/2020**

#### 2. Adresse

5 Avenue Pierre Brossollette

59280 Armentières

#### 3. Situation de l'immeuble au regard de plans de prévention des risques naturels [PPRn]

L'immeuble est situé dans le périmètre d'un PPRn

prescrit oui  non

L'immeuble est situé dans le périmètre d'un PPRn

appliqué par anticipation oui  non

L'immeuble est situé dans le périmètre d'un PPRn

approuvé oui  non

Les risques naturels pris en compte sont liés à :

(les risques grisés ne font pas l'objet d'une procédure PPR sur la commune)

Inondation  Crue torrentielle  Remontée de nappe  Submersion marine  Avalanche   
Mouvement de terrain  Mvt terrain-Sécheresse  Séisme  Cyclone  Eruption volcanique   
Feu de forêt  autre

L'immeuble est concerné par des prescriptions de travaux dans le règlement du ou des PPRn

oui  non

si oui, les travaux prescrits par le règlement du PPR naturel ont été réalisés

oui  non

#### 4. Situation de l'immeuble au regard de plans de prévention des risques miniers [PPRm]

L'immeuble est situé dans le périmètre d'un PPRm

prescrit oui  non

L'immeuble est situé dans le périmètre d'un PPRm

appliqué par anticipation oui  non

L'immeuble est situé dans le périmètre d'un PPRm

approuvé oui  non

Les risques miniers pris en compte sont liés à :

(les risques grisés ne font pas l'objet d'une procédure PPR sur la commune)

Risque miniers  Affaissement  Effondrement  Tassement  Emission de gaz   
Pollution des sols  Pollution des eaux  autre

L'immeuble est concerné par des prescriptions de travaux dans le règlement du ou des PPRm

oui  non

si oui, les travaux prescrits par le règlement du PPR miniers ont été réalisés

oui  non

#### 5. Situation de l'immeuble au regard de plans de prévention des risques technologiques [PPRt]

L'immeuble est situé dans le périmètre d'un PPRt

approuvé oui  non

L'immeuble est situé dans le périmètre d'un PPRt

prescrit oui  non

Les risques technologiques pris en compte sont liés à :

(les risques grisés ne font pas l'objet d'une procédure PPR sur la commune)

Risque industriel  Effet thermique  Effet de surpression  Effet toxique  Projection

L'immeuble est situé en secteur d'expropriation ou de délaissement

oui  non

L'immeuble est situé en zone de prescription

oui  non

Si la transaction concerne un logement, les travaux prescrits ont été réalisés

oui  non

Si la transaction ne concerne pas un logement, l'information sur le type de risques auxquels l'immeuble est exposé ainsi que leur gravité, probabilité et cinétique, est jointe à l'acte de vente ou au contrat de location

oui  non

#### 6. Situation de l'immeuble au regard du zonage réglementaire pour la prise en compte de la sismicité

en application des articles R.563-4 et D.563-8-1 du code de l'environnement modifiés par l'Arrêté et les Décrets n°2010-1254 / 2010-1255 du 22 octobre 2010.

L'immeuble est situé dans une commune de sismicité : Forte Moyenne Modérée **Faible** Très faible  
zone 5  zone 4  zone 3  **zone 2**  zone 1

#### 7. Situation de l'immeuble au regard du zonage réglementaire pour la prise en compte du potentiel radon

en application des articles R.125-23 du code de l'environnement et R.1333-29 du code de la santé publique, modifiés par le Décret n°2018-434 du 4 juin 2018

L'immeuble se situe dans une Zone à Potentiel Radon : Significatif Faible avec facteur de transfert **Faible**  
zone 3  zone 2  **zone 1**

#### 8. Information relative aux sinistres indemnisés par l'assurance suite à une catastrophe naturelle

L'information est mentionnée dans l'acte authentique constatant la réalisation de la vente

oui  non

#### 9. Situation de l'immeuble au regard de la pollution des sols

L'immeuble est situé dans un Secteur d'Information sur les Sols (SIS)

oui  non

Selon les informations mises à disposition par l'arrêté préfectoral DCPI-BICPE du 13/05/2019 portant création des SIS dans le département

#### Parties concernées

**Vendeur** RESIDENCE MOTTE CORDONNIER ARMENTIERES - LHDF, à \_\_\_\_\_ le \_\_\_\_\_  
**Acquéreur** \_\_\_\_\_ à \_\_\_\_\_ le \_\_\_\_\_

Attention ! S'ils n'impliquent pas d'obligation ou d'interdiction réglementaire particulière, les aléas connus ou prévisibles qui peuvent être signalés dans les divers documents d'information préventive et concerner le bien immobilier, ne sont pas mentionnés par cet état.

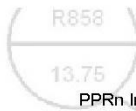

## Inondation

PPRn Inondation, approuvé le 21/07/2005

## Non concerné\*

\* L'immeuble n'est pas situé dans le périmètre d'une zone à risques



La carte ci-dessus est un extrait de la carte officielle fournie par les services de l'Etat.  
Elle est disponible en intégralité dans les annexes de ce rapport.

## Cartographies ne concernant pas l'immeuble

*Au regard de sa position géographique, l'immeuble n'est pas concerné par :*

Le SIS Pollution des sols, approuvé le 13/05/2019

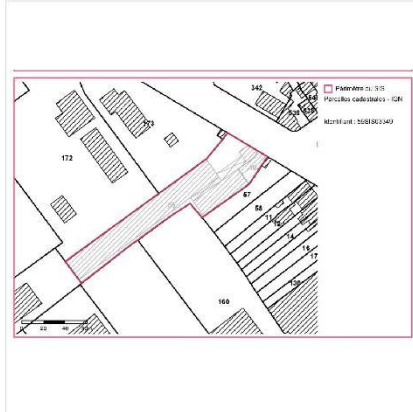



## Déclaration de sinistres indemnisés

### en application des articles L 125-5 et R125-26 du Code de l'environnement

Si, à votre connaissance, l'immeuble a fait l'objet d'une indemnisation suite à des dommages consécutifs à des événements ayant eu pour conséquence la publication d'un arrêté de catastrophe naturelle, cochez ci-dessous la case correspondante dans la colonne "Indemnisé".

#### Arrêtés CATNAT sur la commune

Risque	Début	Fin	JO	Indemnisé
Inondation - Par ruissellement et coulée de boue	05/07/2012	05/07/2012	06/12/2012	<input type="checkbox"/>
Inondation - Par ruissellement et coulée de boue	04/03/2012	06/03/2012	09/11/2012	<input type="checkbox"/>
Par une crue (débordement de cours d'eau) - Par ruissellement et coulée de boue	15/05/2008	15/05/2008	10/10/2008	<input type="checkbox"/>
Par une crue (débordement de cours d'eau) - Par ruissellement et coulée de boue	20/07/2007	20/07/2007	25/11/2007	<input type="checkbox"/>
Par une crue (débordement de cours d'eau) - Par ruissellement et coulée de boue	03/07/2005	04/07/2005	30/12/2005	<input type="checkbox"/>
Par une crue (débordement de cours d'eau) - Par ruissellement et coulée de boue	25/12/1999	29/12/1999	30/12/1999	<input type="checkbox"/>
Mouvement de terrain				
Par une crue (débordement de cours d'eau) - Par ruissellement et coulée de boue	06/06/1998	06/06/1998	22/08/1998	<input type="checkbox"/>
Par une crue (débordement de cours d'eau) - Par ruissellement et coulée de boue	17/12/1993	02/01/1994	18/02/1994	<input type="checkbox"/>

Pour en savoir plus, chacun peut consulter en préfecture ou en mairie, le dossier départemental sur les risques majeurs, le document d'information communal sur les risques majeurs et, sur internet, le portail dédié à la prévention des risques majeurs : [www.prim.net](http://www.prim.net)

Préfecture : Lille - Nord  
Commune : Armentières

**Adresse de l'immeuble :**  
5 Avenue Pierre Brossolette  
59280 Armentières  
France

Etabli le : \_\_\_\_\_

Vendeur : \_\_\_\_\_

Acquéreur : \_\_\_\_\_

RESIDENCE MOTTE CORDONNIER ARMENTIERES - LHDF,

## Prescriptions de travaux

Aucune

---

## Documents de référence

Aucun

---

## Conclusions

L'Etat des Risques délivré par LE BON DIAGNOSTIC en date du 16/11/2020 fait apparaître que la commune dans laquelle se trouve le bien fait l'objet d'un arrêté préfectoral en date du 05/07/2019 en matière d'obligation d'Information Acquéreur Locataire sur les Risques Naturels, Miniers et Technologiques.

Selon les informations mises à disposition dans le Dossier Communal d'Information, le BIEN est ainsi concerné par :

- Le risque sismique (niveau 2, sismicité Faible) et par la réglementation de construction parasismique EUROCODE 8

Le BIEN est également concerné par :

- L'aléa retrait-gonflement des argiles (aléa Moyen)

---

## Sommaire des annexes

> Arrêté Préfectoral du 5 juillet 2019

> Cartographies :

- Cartographie réglementaire du PPRn Inondation, approuvé le 21/07/2005

- Cartographie réglementaire de la sismicité

*A titre indicatif, ces pièces sont jointes au présent rapport.*



PRÉFET DU NORD

Direction  
départementale des  
territoires  
et de la mer du Nord

Service Sécurité  
Risques et Crises

**Arrêté relatif à l'état des risques et pollutions des biens immobiliers situés sur la commune de Armentières**

Le directeur départemental des territoires et de la mer du Nord

Vu l'arrêté ministériel du 13 juillet 2018 modifiant l'arrêté du 13 octobre 2005 portant définition du modèle d'imprimé pour l'établissement de l'état des risques naturels et technologiques ;

Vu l'arrêté préfectoral du 28 mars 2018, modifié par l'arrêté du 5 juillet 2019 fixant la liste des communes du département du Nord concernées par l'obligation d'information sur les risques naturels, technologiques et miniers modifiant l'arrêté préfectoral du 15 février 2006 modifié par les arrêtés des 4 décembre 2007, 13 octobre 2008, 19 avril 2011, 24 juillet 2015 et 21 mars 2016 ;

Vu l'arrêté préfectoral du 13 juin 2019 donnant délégation de signature à Monsieur Éric FISSE, directeur départemental des territoires et de la mer du Nord ;

Sur proposition du chef du service sécurité risques et crises.

**ARRÊTE**

**Article 1<sup>er</sup>** – Les éléments nécessaires à l'élaboration de l'état des risques pour l'information des acquéreurs et des locataires des biens immobiliers situés sur la commune de **Armentières** sont consignés dans le dossier d'informations annexé au présent arrêté.

Ce dossier et les documents de référence sont librement consultables en mairie de **Armentières**, en préfecture et sur le site des services départementaux de l'État à l'adresse suivante :

<http://nord.gouv.fr/Politiques-publiques/Prevention-des-risques-naturels-technologiques-et-miniers>

**Article 2** - L'arrêté du 24 juillet 2015 relatif à l'état des risques naturels, technologiques et miniers de biens immobiliers situés sur la commune de **Armentières** est abrogé.

**Article 3** - Une copie du présent arrêté est adressée en mairie de **Armentières** et à la chambre départementale des notaires. Le présent arrêté sera affiché en mairie de **Armentières**.

**Article 4** - Le chef du service sécurité, risques et crises de la direction départementale des territoires et de la mer du Nord, le directeur de cabinet de la préfecture du Nord, le maire de la commune de **Armentières**, sont chargés, chacun en ce qui le concerne, de l'exécution du présent arrêté qui sera publié au recueil des actes administratifs de la préfecture du Nord.

Fait à Lille, le 5 juillet 2019

Pour le préfet et par délégation

**Le Directeur Départemental  
des Territoires et de la Mer**

  
**ERIC FISSE**







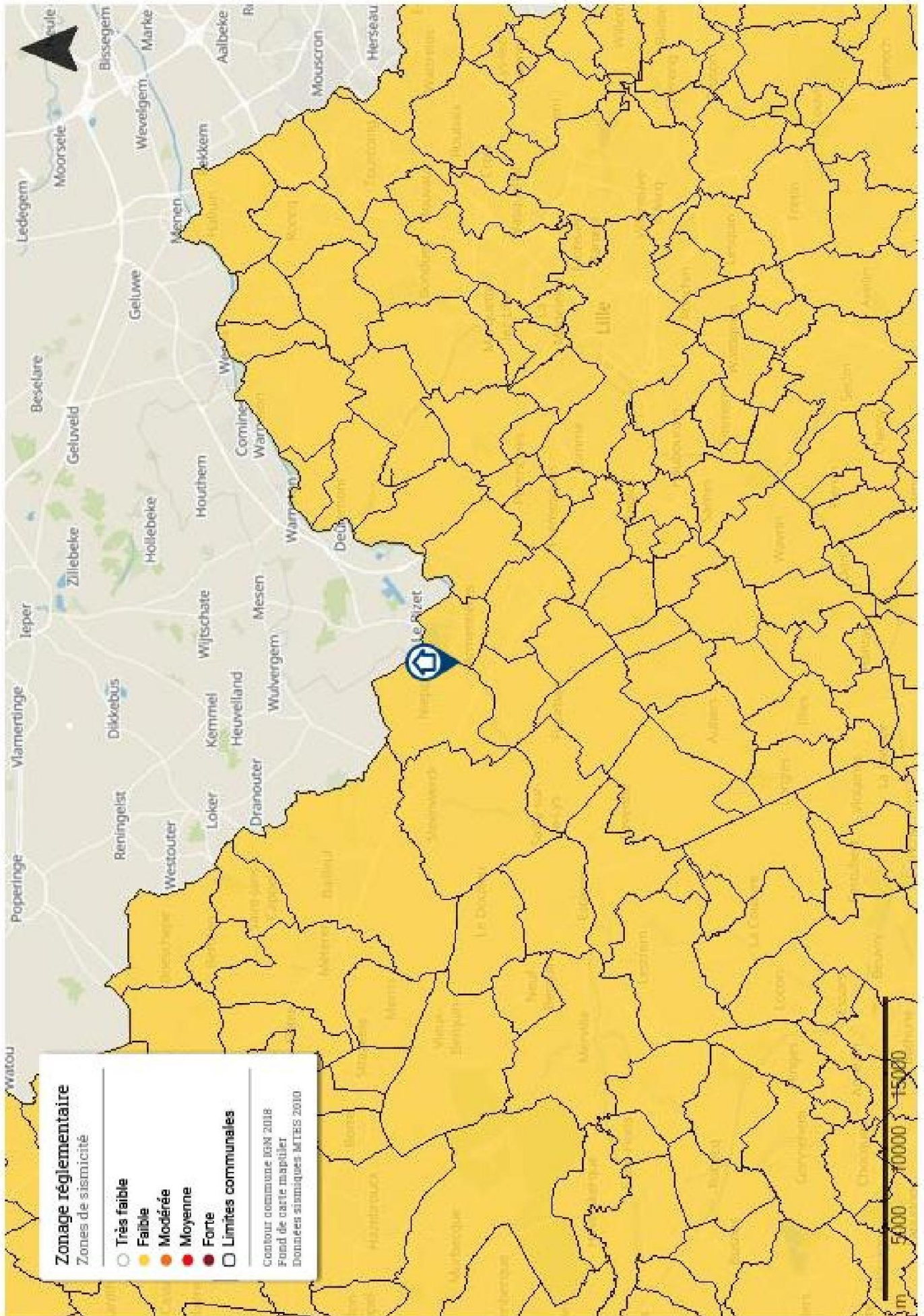



1. > Attestation d'assurance

**Sarl GALEY - LABAUTHE ASSURANCES**  
 21 Place Dupuy  
 31000 TOULOUSE  
 Tel. 05 62 73 09 09 Fax. 05 61 63 12 15  
 Email. [agence.galeylabauthe@axa.fr](mailto:agence.galeylabauthe@axa.fr)  
 n° Orias 10 053 214



Assurance et Banque

**ATTESTATION D'ASSURANCE**

La société AXA FRANCE représentée par la SARL GALEY – LABAUTHE ASSURANCES atteste que l'entreprise **LE BON DIAGNOSTIC** représentée par **Monsieur Jean-Claude AYEL**, domiciliée **5 rue Jean Grandel 95100 ARGENTEUIL** est titulaire du contrat suivant, en cours pour la période du 01/01/2020 au 31/12/2020 couvrant les conséquences pécuniaires de sa responsabilité civile suivant les dispositions des conditions générales et particulières :

**ASSURANCE RESPONSABILITE CIVILE N° 1148866204 Contrat « Groupe »**

Pour les activités désignées ci-dessous, telles que décrites aux conditions particulières du contrat ci-dessus référencés et exercées conformément aux dispositions des décrets et lois en vigueur :

- |   |   |
|---|---|
| Photo 360 et visite virtuelle   | Etat des installations intérieures de Gaz           |
| Diagnostic de Performance Energétique sans mention                          | Etat des Risques et Pollutions                      |
| Diagnostic de Performance Energétique avec Mention                          | Etat des Risques de pollution des sols (ERPS)       |
| Calcul des Tantièmes  | Etat parasitaire                                    |
| Etat descriptif de division   | Etat relatif à la présence de Termites dans le bâti |
| Constat Amiante Vente sans mention  | Mérules   |
| Dossier Technique Amiante sans mention                                      | Etats des lieux                                     |
| Dossier Technique Amiante avec mention                                      | Superficie Carrez/Habitable et autres               |
| Constat du Risque d'Exposition au Plomb (vente, location, parties communes) | Amiante avant démolition                            |
| Contrôle périodique amiante   | Amiante avant travaux                               |
| Diagnostic défiscalisation ancien   | Plomb avant travaux                                 |
| Logement décent   | Plomb avant démolition                              |
| Dossier Amiante Parties Privatives  | Plomb dans l'eau                                    |
| Etat des installations intérieures d'Electricité                            | Termites avant démolition                           |

**Extrait du tableau des garanties spécifiques à l'assuré désigné ci-dessus et par Cabinet de diagnostics :**

- Tous dommages corporels matériels et immatériels consécutifs confondus : 10.772.913 € par sinistre
- Faute inexcusable (dommages corporels) 1.000.000 € par sinistre et 2.000.000 € par année d'assurance
- Atteinte à l'environnement :  
 - Tous dommages confondus : 788.630 € par année d'assurance
- Dommages immatériels non consécutifs : 2.000.000 € par année d'assurance
- Dommages aux biens confiés : 345.145 € par sinistre
- Défense : inclus dans la garantie mise en jeu
- Recours : 28.354 € par litige

La présente attestation ne peut engager la compagnie AXA FRANCE en dehors des limites précisées par les clauses et conditions du contrat auquel il se réfère.

Fait à Toulouse, le 17 décembre 2019

Pour la Sarl GALEY – LABAUTHE ASSURANCES

PEFC® 10-31-1493 / Certifié PEFC  
 N° 160472 08 2017/05/01